

事務事業及び予算の執行実績
(令和3年度分)

農業局

目 次

1	事務事業の概要	1
	農業局組織図	1
	農業戦略課	2
	農業ビジネス課	18
	食と農の振興課	34
	お茶振興課	57
	農芸振興課	69
	畜産振興課	81
	事業の根拠法令調	100
2	職員配置調	104
3	県収入証紙により徴収した使用料及び手数料調	104
4	過年度分収入未済額調	105
5	預金調	106
6	郵券等受払調	107
7	委託料等歳出予算執行状況節別集計表	108
8	委託料に関する調	110
9	補助金支出調	140
10	補助金事業別事業費調	158
11	負担金支出調	160
12	交付金支出調	162
13	利子補給金調	164
14	建築工事調	166
15	補助工事事業別事業費調	168
16	公有財産調	170
17	出資金調	172
18	基金の管理状況調	174
19	債権（貸付金等）の管理状況調	175
20	借地借家等調	176
21	事務機器等の債務負担行為又は長期継続契約に係る調	177

2 2	普通財産・借受財産等貸付調	178
2 3	備品・図書調	179
2 4	主要備品調	180

事務事業の概要

【農業局】

< 組織図 >

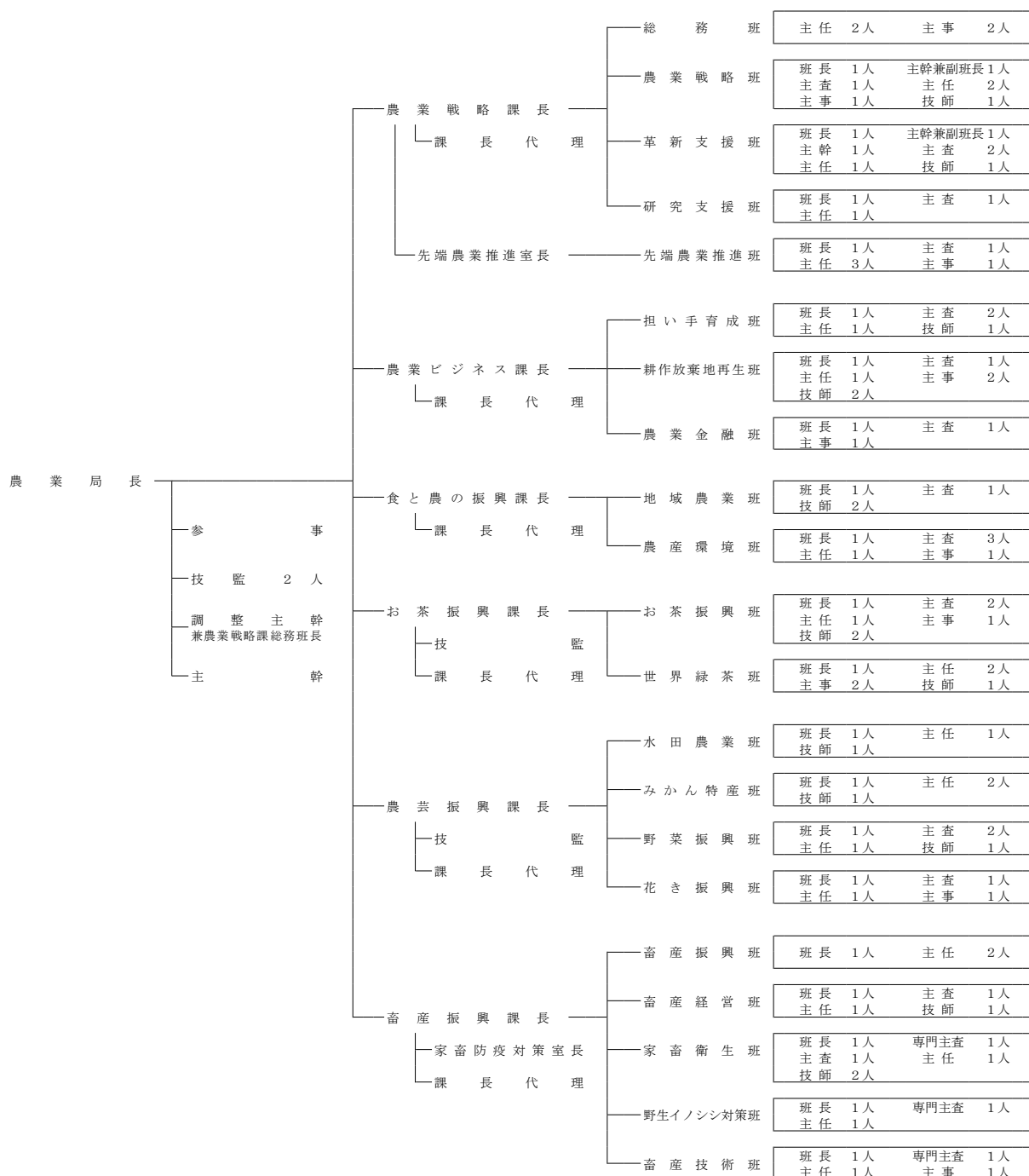

職員数 123人

(その他会計年度任用職員等)

職名	人数
会計年度任用職員	14人

I 農業戦略課

1 施策の体系

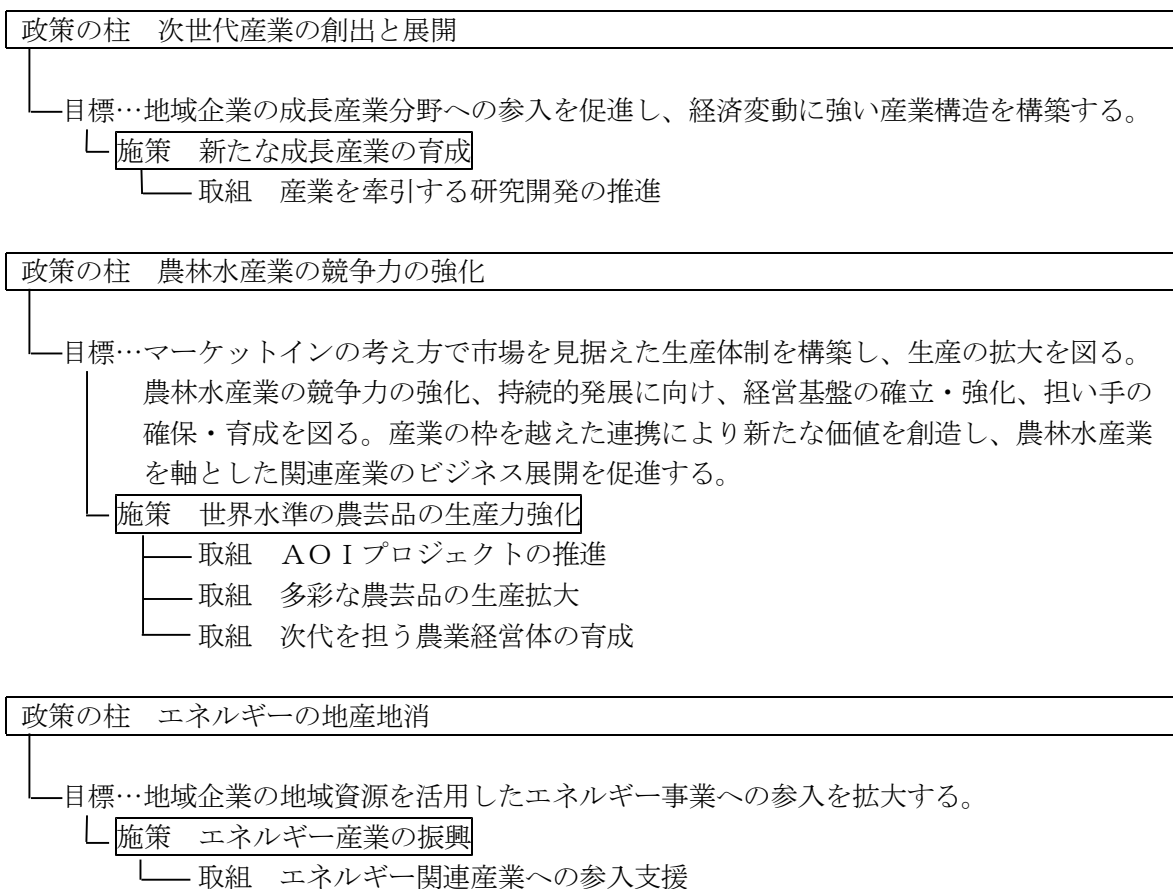

2 課別の事務又は事業の目的、計画、実績（成果）

(1) 「産業を牽引する研究開発の推進」

ア 農林技術研究所・畜産技術研究所の支援

(ア) 農林畜産技術研究所試験研究費・公募競争型資金活用研究事業費 230,952,619円 県

a 研究所の支援

研究開発や技術支援を推進するため、国庫委託研究等外部資金の獲得を支援した。

(a) 令和3年度外部資金(国庫委託研究等)の導入状況 (単位：件、千円)

区分	農技研	茶研セ	果研セ	森林セ	畜技研	中小セ	合計
課題数	22	10	8	12	4	3	59
金額	24,795	16,099	6,731	6,650	1,910	10,212	66,397

b 知的財産権の取得

各研究所が育成した品種は、種苗法による品種登録を行い、権利の保護に努めるとともに、種苗許諾により品種の普及を促進した。

(a) 令和3年度品種登録、出願、種苗許諾件数(令和4年3月31日現在) (単位:件)

区 分	農技研	畜技研	合 計
令和3年度出願手続	7	0	7
海外出願手続	0	0	0
令和3年度登録	1	0	1
海外登録	1	0	1
育成権者権 の保有数	登録済	46	46
	海外	2	2
	出願中(受理)	14	14
	海外	7	7
許諾契約件数	105	0	105

(イ) 農林技術研究所茶業研究センター施設整備事業費 32,715,610円 県

(内 委託料 20,353,800円)

老朽化した茶業研究センターの研究機能を強化する再整備に向けて、新棟建築や既存施設改修等のための設計業務やほ場整備を実施した。

(2) 「AOIプロジェクトの推進」

ア プロジェクト推進会議等の運営

(ア) 重 先端農業プロジェクト推進事業費(企画) 1,015,195円 国1/2

プロジェクトの更なる推進を図るため、プロジェクトの中核的推進機関(慶應義塾大学、理化学研究所、(一財)アグリオープンイノベーション機構及び静岡県)で構成するプロジェクト推進会議等において、プロジェクトの推進に関する基本方針の検討等を行った。

会議名称	内 容
プロジェクト 推進会議	内 容:プロジェクトの推進に関する基本方針等の検討及び総合調整 開催日:令和3年7月28日、12月23日、令和4年2月3日、3月30日
プロジェクト 研究調整会議	内 容:プロジェクトにおける諸課題への対応の検討及び調整 開催日:令和3年4月15日、5月20日、6月15日、7月13日、8月23日、 9月15日、10月15日、11月16日、12月21日、 令和4年1月11日、2月22日、3月16日

イ 先端農業に関する革新的技術の開発

(ア) 重 先端農業プロジェクト推進事業費

(先端農業に関する革新的技術の開発)

80,000,000 円 国 1/2

(内 委託料 80,000,000 円)

安全安心で機能性の高い農作物の開発や低コスト生産等に最適な栽培条件の探求等を行うため、先端的な科学技術を活用した革新的技術の開発等を行った。

分野	開発等の内容
光工学	<ul style="list-style-type: none"> ・UVや可視光領域の新規LEDの追加、重量や3次元モデルの連続的なモニタリングシステムにより、次世代栽培実験装置の更なる高度化を実現 ・持ち運びや各種栽培装置へ搭載可能な小型の蛍光イメージングシステムを実現 ・量子ビームを用いて得られた変異体で四倍性への倍化とその維持を確認
情報科学	<ul style="list-style-type: none"> ・農業データの収集・閲覧・利用環境を整備し、農作業を精密記録するスマートフォンアプリの実証実験やその有効性の検証 ・ビッグデータ分析による営農改善手法の開発 ・作物の形状に関する3Dデータを収集し、3Dデータモデルの生成と検証を実施 ・健康経営支援アプリ等のデータから新たな指標解析が可能となる環境を整備
生物工学	<ul style="list-style-type: none"> ・温州ミカンの水溶性機能性成分の研究、並びに農産物のオミクス解析に基づく機能性成分の遺伝子発現機構の解明に向けた研究を推進

(イ) 次世代栽培研究拠点研究費

33,649,716 円 国 1/2

(内 委託料 7,604,080 円)

a 農林技術研究所の支援

AOIフォーラム会員等、民間事業者の農業事業開拓を促進するため、農作物の環境応答に関する生理生態を解明し、植物生産の高機能化、高品質化、高収量化、低コスト化に寄与する技術開発を行った。

項目	内容
環境条件と植物成育との関係解明	昼夜の光と温度条件を制御して生産に適した苗の育苗技術を開発
環境条件と植物機能性との関係解明	植物の機能性成分について、効率的で高度な分析技術を開発
革新的栽培技術の開発	機能性成分と収量が増加する栽培環境条件をそれぞれ解明

(ウ) スマート農業実現のためのデータ駆動型栽培技術開発推進事業費

26,253,033 円 国 1/2

(内 委託料 3,000,000 円)

データ駆動型解析により、最適な環境条件等を見出し、最適な栽培管理手法「栽培レシピ」を作出するため、本県特産のトマトやイチゴについて、AOI-PARCの研究用温室や生産現場から、環境や生育データを取得した。さらに、レシピによる栽培を実現するため、民間事業者と共同して環境制御プログラム、制御装置等を開発した。

ウ 民間事業者ビジネス展開の支援

(ア) 先端農業プロジェクト推進事業費

(農業ロボット開発の実用化等の支援) 3,258,444円 国1/2
(内 委託料 3,043,000円)

農業の労働生産性の飛躍的な向上を図るため、異業種である製造業等の技術と知見を集め、農業ロボットの開発を推進した。

項目	内容
研修会等の実施	農業ロボット研究会の開催 (令和3年11月26日、令和4年2月25日) ・低コストな機械開発の取組や導入事例について紹介 ・小さなスマート農業に取り組む事例の紹介
コーディネータ設置	・農業現場のニーズや製造業者等のシーズの把握 ・事業者のマッチングと事業計画作成支援等(3件)

(イ) 重 先端農業技術開発促進事業費

(AOIプロジェクト開発成果現場展開モデル実証事業) 5,397,387円 県
(内 委託料 5,397,387円)

生産現場における先端農業技術の実装・普及を促進するため、民間事業者等が持つ技術の実証に協力する農地(実証フィールド)を確保した。また、実証フィールドを活用したモデル的成功事例を早期に創出することで、制度活用による研究開発成果の社会実装を加速化させるとともに、新たな栽培等技術の生産現場への普及・展開を進めるため、生産現場における実証を実施した。

実証内容	連携JA
ソフトケールGABA	JA三島函南
トマト用ポット栽培システム	JA三島函南
イチゴ収量増加技術	JA伊豆の国、JAなんすん、JA富士宮

(ウ) 重 先端農業技術開発促進事業費

(AOIプロジェクト技術シーズ活用型事業化促進助成) 28,406,672円 県
(内 補助金 28,406,672円)

農業現場の課題解決や生産者の所得向上等を図るため、AOI-PARCに集積した学術・研究機関が生み出した技術シーズを活用した商品又はサービスの開発を行う民間事業者の取組を支援した。

事業計画	学術・研究機関
遠隔分散圃場におけるリモートセンシングによるブロッコリー生産管理システムの開発	理化学研究所
簡易入力ツールを利用した茶園管理トレーサビリティサービスの開発	慶應義塾大学SFC研究所
農作物栽培環境評価システムに基づく微生物資材開発支援事業	理化学研究所
国産高麗人参の高付加価値エキス加工技術の開発と農家からの高麗人参の買取り	静岡県農林技術研究所
葉面積評価センサを活用したイチゴ光合成最大化支援ツールの開発と実用化	静岡県農林技術研究所

エ アグリオープンイノベーション機構の支援

(ア) 重 先端農業プロジェクト推進事業費

(アグリオープンイノベーション機構の支援) 77,275,309円 国1/2
(内 補助金 77,275,309円)

一般財団法人アグリオープンイノベーション機構が運営する、産学官金の多様な参画を

得たアグリオープンイノベーションフォーラム（AOIフォーラム）の取組を支援した。

a AOIフォーラムの概要

項目	内容
目的	産学官金の多様な主体が参画し、農業の生産性革新や農業を軸とした関連産業のビジネス展開に取り組む
対象	一般会員：法人、団体及び個人（ビジネス展開の主体） サポーター会員：学識経験者、地方自治体等（一般会員の支援）
会員数	270（一般会員218、サポーター会員52）
主な取組	<ul style="list-style-type: none"> ・情報発信、ビジネスマッチング等を目的とした各種セミナーの開催 会員向け4回（参加者延べ475人（うちオンライン380人）） 一般向け9回（参加者延べ615人（うちオンライン371人）） ・AOI-PARC視察対応を通じたプロジェクトの広報、情報発信 視察者数延べ209人 ・会員の研究開発や事業化に対するマッチングやコーディネート 事業化案件創出数7件（累計50件）

オ 成果の広報

(ア) 重 先端農業プロジェクト推進事業費（広報） 1,938,628円 国1/2
(内 委託料 1,593,900円)

プロジェクトへの民間事業者等の新たな参画を促進するため、プロジェクトの進捗状況等の情報発信を行った。

項目	内容
プロジェクト研究成果発表会	開催日：令和4年3月30日（Web併用） 場 所：ふじのくに千本松フォーラム（プラサヴェルデ） 内 容：基調講演、パネルディスカッション、プロジェクト中核研究機関研究成果発表、AOI-PARC入居企業等の取組発表 参加者：会場62人、Webアクセス72件

カ 農業分野におけるICT人材の育成

(ア) 先端農業プロジェクト推進事業費（人材育成） 3,000,000円 国1/2
(内 委託料 2,900,000円)

AOI-PARCに集積した学術・研究機関（慶應義塾大学、理化学研究所、農林技術研究所）が持つ高度な知見や人的資源を活用し、先端農業技術を活用できる人材を育成するための講座を開催した。

項目	内容
データ駆動型研究	開催日：令和3年8月4日、9月15日、11月15日 場 所：AOI-PARC及びオンライン 内 容：データ駆動型研究の推進者養成 人 数：5人（農林技術研究所研究員）
データ活用型農業	開催日：令和3年8月30日、9月27日、11月5日 場 所：AOI-PARC及びオンライン 内 容：データ活用型営農指導と技能継承ほか 人 数：6人（県普及指導員、JA指導員等）
先端農業技術	開催日：令和3年11月19日、令和4年2月9日 場 所：AOI-PARC及びオンライン 内 容：環境制御の先端技術、環境保全型農業等 人 数：計50人（県普及指導員等）

キ 海外展開

- (ア) 先端農業プロジェクト推進事業費（海外連携） 818,840 円 県
シンガポール国テマセク工科大ほか4つの工科大等との間で、農業・食品関連生産分野における共同研究開発や事業化支援に関し締結した覚書に基づき、「静岡・シンガポールアグリフードフォーラム」を開催した。

事業名	開催日	内容
第2回静岡・シンガポールアグリフードフォーラム	令和3年 11月10日	参加者：130人 内容：各機関の研究内容・成果や技術等の発表 都市農業や栽培技術の事例紹介 企業間の具体的連携に向けた意見交換会

ク 先端農業推進拠点の管理

- (ア) 先端農業推進拠点庁舎管理費 60,043,116 円 県

内 委託料	37,139,920 円
内 工事費	0 円

オープンイノベーションの拠点の運営のため、土地建物や設備の管理を行った。

(3) 「多彩な農芸品の生産拡大」

ア 経済産業ビジョン（農業・農村編）の進捗管理

- (ア) 農業振興総合推進費（農林水産業ビジョン推進費） 1,063,611 円 県
関係部署で構成するビジョン推進委員会にて、経済産業ビジョン施策の評価及び次期計画の策定に関する検討を行った。
- (イ) 農業振興総合推進費（農林水産業ビジョン推進費）（再掲） 1,063,611 円 県
次期計画の策定に向け、若手職員による検討会を開催し、本県の農業・農村の目指す姿の検討を行った。

検討内容等	開催日
本県農業の現状と農業をとりまく情勢の確認	令和3年5月21日
目指す姿の作成及びアイデア発散	令和3年6月4日
目指す姿の見直し及びアイデア発散	令和3年7月8日
目指す姿の報告	令和3年8月4日

イ 食と農が支える豊かな暮らしづくり審議会

- (ア) 農業振興総合推進費（農林水産業ビジョン推進費）（再掲） 1,063,611 円 県
静岡県民の豊かな暮らしを支える食と農の基本条例に基づく審議会を開催し、次期計画等について審議を行った。

審議内容等	開催日
次期経済産業ビジョン（農業・農村編）の策定について	令和3年8月3日
経済産業ビジョン2018～2021（農業・農村編）の取組状況及び 経済産業ビジョン2022～2025（農業・農村編）の策定について	令和4年1月7日

ウ 地方卸売市場の支援

(ア) 農業振興総合推進費（卸売市場経営改善推進事業費） 96,290 円 県

a 地方卸売市場への立入検査の実施

卸売市場の公正な業務運営及び経営の健全化を指導するため、検査を実施した。

検査時期	検査対象	備考
令和3年11月～12月	青果6市場・花き1市場	おおむね適正な運営状況を確認

b 卸売市場関係役員研修会の開催

財務省及び農林水産省が全国の卸売市場関係者向けに行う説明会を活用し、卸売市場の役員・従業員等を対象とした研修会を開催した。

開催日	令和4年1月20日
内容	卸売市場におけるインボイス制度説明会 (1) インボイス制度についてについて 講師：財務省 主税局 税制第二課 古林消費税第二係 (2) インボイス制度における卸売市場特例等について 講師：農林水産省 大臣官房 新事業・食品産業部 食品流通課 卸売市場室 松嶋課長補佐
出席者数	39人（県内の青果物、花き等の地方卸売市場の卸売業者の役員・従業員等）

(イ) 農業関係団体事業費助成（農産物流通加工関係団体事業費助成） 900,000 円 県

（内 補助金 900,000 円）

a （一社）静岡県青果市場連合会の活動支援

連合会に所属している地方卸売市場が、年々環境が変化していく流通情勢に対応していくため、各々が持つ課題の解決に向けた研究会の実施等について助成を行った。

事業名	事業内容等
経営近代化指導事業	青果卸売市場経営の健全化を確保するための指導や、共通の課題について研修することで集荷、販売等業務の合理化を推進した。
市場整備計画指導事業	農林水産省が定めた「卸売市場に関する基本方針」の推進に努めるほか、地域部会の開催等の市場経営の活性化指導を行った。
流通統計調査事業	県内、県外の市況並びに情報を収集し、各市場に提供するとともに、会員市場の取扱状況の把握を行った。
青果物集荷対策事業	県内外の主産地出荷団体との会議等により青果物の集出荷情報を収集するとともに、荷受け販売対策を推進した。
青果商組合組織強化指導事業	県内青果商組合の事業推進強化に必要な支援を行った。

(ウ) 農業関係団体事業費助成（青果物標準卸売価格公表事務委託） 425,000 円 県

（内 委託料 425,000 円）

県内の青果物取引の適正化と流通の円滑化に資するため、県内17卸売業者における月別及び年間の取扱高や地区別流通動態の公表を行った。

(エ) 地方卸売市場流通円滑化資金利子補給金 0 円 県

（内 利子補給金 0 円）

県民への青果物の安定供給を図るため、卸売業者が行う共同荷引に必要な経費の融資に対して利子補給を行う制度であるが、令和3年度は、コロナ禍による緊急対策事業を活用した無利子の貸付制度を利用する市場が多かったため、申請がなかった。

エ 海外との農業交流の促進

(ア) 海外農業交流推進事業費

532,500円 県

a 中国浙江省との農業交流

両県省の農業友好交流を促進するため、静岡県・浙江省農業交流促進委員会第22回総会決議（令和2年11月27日）に基づき、浙江省農業調査員の受入れ及び県農業調査員の派遣を予定していたが、新型コロナウイルス感染拡大による渡航制限のため中止した。

事業名	事業内容等
浙江省農業調査員受入事業	浙江省の農業調査員の受入れ ※新型コロナウイルス感染症の影響により来日できず中止
静岡県農業調査員派遣事業	農業調査員を浙江省に派遣し、視察を実施 ※新型コロナウイルス感染症の影響により派遣できず中止

b モンゴル国との農業交流

本県とモンゴル国工業・農牧業省との間で締結された「工業と農業分野での協力に関する覚書」（平成26年5月13日）及び本県とモンゴル国セレンゲ県との間で締結された「日本国静岡県とモンゴル国セレンゲ県との農業分野での協力に関する覚書」（平成28年10月14日）に基づき、農業分野の協力を促進するため、野菜の栽培についてオンラインにより助言・指導を行うとともに、セレンゲ県からの要望により、オンライン研修を実施した。なお、モンゴルからの農業技術研修員の受入れ及び本県の農業技術職員の派遣については、新型コロナウイルス感染拡大による渡航制限のため中止した。

事業名	事業内容等
農業技術職員による技術指導	モンゴル国セレンゲ県の要請に基づき、農業技術職員がセレンゲ県へ施設野菜の技術指導を実施（オンライン） （令和3年6月7日、7月26日、8月30日 計3回）
オンライン研修の開催	モンゴル国セレンゲ県の要請に基づき、野菜栽培に関する研修を実施した。 開催日：令和3年11月11日 研修講師：農林技術研究所企画調整部長 大須賀 隆司 受講者：セレンゲ県農業技術者、モンゴル国食料・農牧業省職員 計21人

オ 海外農業研修の支援

(ア) 海外農業研修支援事業費

765,000円 国1/2以内、県

〔 内 補助金 515,000円 〕
〔 内 負担金 250,000円 〕

a 青年農業者海外派遣事業

（公社）国際農業者交流協会が実施する農業研修生海外派遣事業において知事推薦者を1人（アメリカ合衆国）選定し、就農希望者の海外農業研修を支援した。

(イ) 農業関係団体事業費助成（国際農友会活動事業費助成）

144,600円 県

（内 補助金 144,600円）

a 静岡県国際農友会の活動支援

青年農業者海外派遣事業の研修生の募集への協力、訪日農業研修生の受入体制づくり等の活動を支援した。

会の構成員	156人（青年農業者海外派遣の経験者）
内 容	訪日農業研修生の受入準備 ※フィリピン人1人を受入予定であったが新型コロナウイルス感染症の影響により来日できず

カ 先進的な取組を行う農林漁業者の表彰

- (ア) 農業振興総合推進費（農林水産業ビジョン推進費）（再掲） 1,063,611円 県
 a ふじのくに未来をひらく農林漁業奨励賞

将来、地域農林漁業への貢献が期待される農林漁業者及び組織を奨励することにより、農林漁業経営の発展を促し、本県農林漁業の振興を図るため、8個人・2団体を褒賞した。

キ 「バイ・シズオカ」の推進

- (ア) 新 農水産物販売促進対策事業費 18,865,085円 国 10/10
 (内 委託料 7,920,000円)
 (内 補助金 10,945,085円)

新型コロナウイルス感染症の感染拡大の影響を受けた農水産業者を支援するため、ECサイトを活用した農林水産物及び加工品の販売促進キャンペーンを実施した。

実施期間	令和3年4月26日～令和4年1月31日
対象サイト	「しずおか 手しお屋」 (運営：静岡県経済農業協同組合連合会)
販売実績	対象商品売上 48,076,746円 (販売数 11,302点)

ク 広域的に農地を確保する仕組みの構築

- (ア) 農業生産拠点の広域化支援事業費 2,534,044円 県
 (内 委託料 1,324,000円)
 (内 負担金 737,000円)

県内外の農業経営体が広域的に農地を確保できる仕組みを構築し、規模拡大意欲の強い農業経営体を支援するために、地域の受入体制整備や農地情報の見える化、農業経営体の誘致活動等を実施した。

区分	内容
受入体制の整備	企業的農業経営体の参入の推進を図っている19市町のうち、担い手と担い手不在地域の広域的なマッチングを行う人・農地調整員との打合せを希望する4市町と意見交換を実施
県内の農業経営体の支援	令和2年度に広域的な規模拡大意向を示した重点支援経営体を対象に、規模拡大意向の変化や受入候補地等の情報を提供
県外の農業経営体の誘致活動	10月13日～15日：幕張メッセで開催されたスマート農業EXPOに出展し、取組紹介や参入相談に対応 11月～12月：農業参入フェア（東京、大阪、福岡）に出展し、取組内容や参入相談に対応 その他、静岡県への参入を希望する農業経営体への相談に対応し、市町との連携調整や受入候補地等の情報を提供
受入候補農地の土壌特性調査	伊豆市2地区、掛川市2地区の計4か所について土壌特性調査を実施
受入候補農地の見える化	貸出意向のある遊休農地（14市町36か所）を県HPに掲載 荒廃農地解消対策及び企業的農業経営体の参入促進のために整備した、受入候補地の面積や土質等の情報に加え、農地中間管理事業を活用した担い手への貸付情報等が視覚的に分かる地理情報システムについて、静岡県土地改良事業団体連合会に業務委託しデータを更新、追加

ケ 農業協同組合法に基づく指導及び監督

(ア) 農業振興総合推進費（農協等団体指導監督事務費） 89,685円 県

農業協同組合等が、その制度の趣旨に沿って設立・運営されるように、定款、諸規程の認可、承認、諸報告の徴求、現状把握、業務の運営について、指導監督を行った。

a 定款変更認可、承認及び業務運営指導事務

(a) 認可等件数 (単位：件)

区分\項目	認可					承認	届出			計
	設立	合併	解散	定款変更	その他		設立	解散	その他	
連合会	0	0	0	0	0	0	—	—	9	9
総合農協	0	1	0	13	0	52	—	—	448	514
専門農協	0	0	—	5	0	1	—	7	124	137
農事組合法人	—	—	—	—	—	—	—	2	33	35
合計	0	1	0	18	0	53	—	9	614	695

(イ) 農業関係団体事業費助成（静岡県農業協同組合中央会） 7,210,000円 県

(内 補助金 7,210,000円)

農業協同組合の健全な育成・発展のため、農業協同組合の総合的指導団体である静岡県農業協同組合中央会が実施する経営指導やリスク管理の経営改善指導事業に助成した。

(単位：千円)

事業の内容	事業費計	補助金		備考
		補助金	県農協中央会	
経営指導員の設置及び組合の育成・組織整備事業	47,573	6,779	40,794	補助率 1/3 以内
経営改善指導事業	3,026	431	2,595	
合計	50,599	7,210	43,389	

コ 農業改良普及事業の推進

(ア) 農業振興総合推進費（農業改良普及活動事業費） 21,118,718円 国

a 経済産業ビジョンの目標達成に向けた普及指導活動

農業改良助長法に基づき、国と県の協同事業として、静岡県経済産業ビジョン（農業・農村編）地域計画に位置づけられた「重点プロジェクト」のうち、特に普及指導員が実施すべき内容を「普及指導計画」に取りまとめ、普及指導活動を実施している。

令和3年度は、県内7農林事務所に普及指導員112人（4月1日時点）を配置し、29の「普及指導計画」の年度目標達成に向けた普及活動を展開した。

(a) 令和3年度普及指導計画(ビジョン推進戦略農業部門)

項目	計	農林事務所の内訳						
		賀茂	東部	富士	中部	志太榛原	中遠	西部
普及指導計画	29	3	4	4	4	5	5	4

b 農業者への技術支援、経営改善支援、情報収集・提供

(a) 農業者への技術支援、経営改善支援

普及指導員は、各農林事務所の普及指導計画に沿って、農業者の技術や経営能力の向上、ビジネス経営体や認定農業者等の担い手の確保、育成に向けた活動等を実施した。

また、農業革新支援専門員は、各農林事務所の普及計画の進捗状況を把握しながら、普及指導員への必要な指導や研修の実施、試験研究機関との連携を通じて、県下全域の技術対応や先進的な農業者への支援等を行った。

c 作物気象災害対策

台風や低温などによる気象災害を未然に防止するため、気象情報や技術対策の情報提供

を行った。また、施設園芸における台風・強風対策技術の普及を推進した。

(a) 気象情報の収集・提供

静岡地方気象台の発表する農業気象旬報を収集し、必要に応じて関係機関に提供した。

○農業気象旬報 36回/年、毎旬発表

静岡地方気象台が発表する、注意報、警報、各種情報を速やかに関係機関に通報し、災害の発生に関する注意を喚起した。

○霜注意報の通報期間 3月15日～5月10日

○その他の災害（暴風雨、低温、干ばつ、降雹等）の通報期間 随時

(b) 令和3年度に実施した技術対策

大雨や日照不足、高温等に伴う農作物の被害防止、軽減に向けた技術指導の通知を2回実施した。

(c) 令和3年度の気象災害の発生状況

発生年月日 災害原因	被害地域	主な被害の状況	被害額 (千円)
令和3年 5月1日 突風	志太榛原・中 遠地域	・農業生産施設（ビニールハウス、防霜ファン等）の損壊 ・農作物被害（茶工場停電による荒茶処分等）	130,642
令和3年 7月1日-3日 長雨	賀茂・東部・ 志太榛原・西 部地域	・農業生産施設（ビニールハウス、ミルカーの真空ポンプ、堆肥舎等）の損壊、故障 ・農作物被害（野菜、鉢花、ミツバチ巣箱等の損傷）	19,028

d 普及指導員の資質向上

(a) 普及指導員研修事業

普及指導員の実践的な指導力を高めるため、指導力強化研修を実施した。

(b) 普及指導員研修の実績

研修名	講座数	受講者数(延べ)
新任・若手普及指導力強化研修	5	102人
専門指導力強化研修	2	165人
経営指導力強化研修	3	12人
総合指導力強化研修	1	476人
合計	11	755人

(c) 普及指導員調査研究事業

普及指導員の資質向上を図るため、自らが取り組む課題の中からテーマを設定し、実証・適応試験、資料調査、実態調査等による調査研究を実施した。

調査研究の実施	7農林事務所の普及指導員110人が実施
調査研究報告会の開催	普及指導員が取り組んだ調査研究の成果発表会を開催した（Web併用）

サ 強い農業・担い手づくり総合支援交付金等による農業用機械・施設の導入支援

(ア) 強い農業・担い手づくり総合支援交付金 2,032,978,090円 国1/2以内
(内 補助金 2,032,954,000円)

a 事業の内容

産地の収益力強化と担い手の経営発展を推進するため、産地・担い手の発展の状況に応じて、必要な農業施設の導入を支援した。

また、人・農地プランを作成した地域の中心経営体等に対し、経営規模の拡大や農産物

の加工・流通・販売等の経営の多角化等に必要となる農業用機械等の導入を支援した。

さらに、突風により被災した施設の再建修繕及び補強を支援した。

(単位：千円)

事業名	補助対象者数	事業費	国費	県費	その他
産地基幹施設等支援	1	3,779,886	1,702,845	0	2,077,041
国産農畜産物供給力強化対策	(2) 2	(696,007) 696,007	(291,830) 291,830	(0) 0	(404,177) 404,177
輸出拡大施設整備支援	(1) 1	(58,333) 58,333	(16,625) 16,625	(0) 0	(41,708) 41,708
先進的農業経営確立支援	1	19,969	5,446	0	14,523
地域担い手育成支援	3	24,751	6,845	0	17,906
担い手確保・経営強化支援	[1] 0	[12,111] 0	[5,504] 0	[0] 0	[6,607] 0
施設園芸産地の復旧強化支援事業	3	31,240	0	9,363	21,877
附帯事務費	-	25	12	13	0
合計	(3) [1] 11	(754,340) [12,111] 4,610,211	(308,455) [5,504] 2,023,603	(0) [0] 9,376	(445,885) [6,607] 2,577,232

* ()内は前年度からの繰越額 (内数)

* []内は次年度への繰越額 (外数)

(イ) 産地パワーアップ事業費助成

930,909,000円 国1/2

(内 補助金 930,909,000円)

a 事業の内容

地域の営農戦略に基づき、高収益な作物・栽培体系への転換を図る取組に必要な機械や機器の導入、施設整備、資材導入等に対して助成した。

(単位：千円)

事業名	実施地区数	取組主体数	事業費	国費	県費	その他
基金事業 整備事業	0	0	0	0	0	0
基金事業 生産支援事業	(1) 1	(1) 1	(22,108) 22,108	(11,054) 11,054	(0) 0	(11,054) 11,054
整備事業	(6) [5] 6	(6) [5] 6	(2,044,654) [8,991,704] 2,044,654	(919,855) [4,087,137] 919,855	(0) [0] 0	(1,124,799) [4,904,567] 1,124,799
附帯事務費	-	-	0	0	0	0
合計	(7) [5] 7	(7) [5] 7	(2,066,762) [8,991,704] 2,066,762	(930,909) [4,087,137] 930,909	(0) [0] 0	(1,135,853) [4,904,567] 1,135,853

* ()内は前年度からの繰越額 (内数)

* []内は次年度への繰越額 (外数)

シ 農業用ハウスの強靱化による災害に強い施設園芸産地づくりの推進

(ア) 農業用ハウス強靱化緊急対策事業費助成 595,000円 国 1/2 以内
(内 補助金 595,000円)

a 事業の内容

近年の台風、強風等の災害により農業用ハウスに甚大な被害が生じている。県は自然災害発生にあらかじめ備え、災害に強い産地を形成するため、園芸産地における非常時の対応能力向上に向けた事業継続計画の策定や、事業継続計画の実践に必要な農業用ハウスの補強、非常用電源の設置等を支援した。

(a) 令和3年度事業一覧 (単位：千円、ha)

取組主体	件数	事業費	補助金		補強等面積
			補助金	その他	
JA伊豆の国苺委員会 BCP 取組グループ	1	1,192	595	597	0.50

(4) 「次代を担う農業経営体の育成」

ア 農業革新支援センターの運営

(ア) 農業コンサルティング推進事業費 8,826,000円 国 定額
(内 補助金 8,826,000円)

a 農業経営相談所の運営

平成30年度から農林事務所に配置した伴走型で経営体を支援する専任の担当者34人が、外部専門家を活用したコンサルティング活動による経営体支援を実施した。

また、農業経営相談所を農業振興公社内に開設し、経営体からの相談内容に応じた外部専門家の派遣を実施した。

(a) 農業経営相談所の開設・運営の支援

項目	内容
事業実施主体	静岡県農業振興公社(相談所設立日：平成30年5月23日)
支援分野	経営診断、事業計画、設備投資計画、労務管理、従業員教育、現場改善、事業継承、法人化、6次産業化など
外部専門家	税理士、会計士、中小企業診断士、社会保険労務士など 205人
農林事務所の支援体制	企画経営課に経営支援を専任で行う経営支援担当34人を配置 2人一組で、農林事務所の範囲を超えた広域で活動
支援の特徴	経営体からの相談内容に応じた外部専門家を、農業経営相談所で選定し、農林事務所が専門家と連携して支援
支援経営体数	県全体で1,062経営体を支援
専門家派遣数	延べ168回(89経営体に対し、税理士、社労士などを派遣)

(イ) スマート農業実証事業費

(静岡県スマートみかん実証コンソーシアム) 16,417,772円 国 定額

スマート農業技術の社会実装を推進するため、県(代表機関)や生産者、民間事業者等で構成する静岡県スマートみかん実証コンソーシアムが、国立研究開発法人 農業・食品産業技術総合研究機構から試験研究の委託を受けて、スマート農業技術の実証を実施した。

コンソーシアム名	内容
静岡県スマートみかん実証コンソーシアム	浜松市北区三ヶ日町のみかん経営において、環境計測システムや運搬補助ロボット、遠隔制御除草機などのスマート農業技術の導入による収益の向上と労働時間の削減を実証した。

(ウ) スマート農業実装化支援事業費 1,297,481円 国 定額
(内 補助金 1,297,481円)

担い手の高齢化・減少が進み、農作業の省力化や品質の向上などの生産性の向上による収益性の改善を図る必要がある。このため、ICT・AI・ロボット等の先進的な農業技術の導入に積極的な農業者を対象に協議会を組織し、技術導入が可能な県内の野菜産地において、先端技術の作動状況を確認するとともに、産地の特徴に応じたスマート農業の展開等を産地営農体系革新計画にまとめる取組を支援した。

協議会名	作物名	内容
おやさいスマート農業推進協議会	葉ネギ	自動収穫機を活用した機械化体系 リアルタイム土壌センシング
JA とびあ浜松スマート農業推進協議会	ばれいしょ	ドローンを活用した農薬散布の省力化 リアルタイム土壌センシング

イ 農業経営士・青年農業士の活動支援

(ア) 農を支える元気な担い手支援事業費 35,817,538円 県
(内 委託料 18,743,200円)
(内 補助金 15,360,000円)

a 農業経営士等認定

地域農業のリーダーとしての活動や新規就農者の受入れを促進するため、先進的農業者を農業経営士、青年農業士として認定した。 ※ 農業経営士17人、青年農業士13人

b 指導的農業者の活動支援

地域の指導的農業者で構成する農業経営士協会、青年農業士会の活動を支援した。

(a) 総会、理事会、研修会等

	農業経営士協会	青年農業士会
総会	令和4年1月25日(書面審議) 参加者203人	令和4年1月25日(書面審議) 参加者86人
理事会	5回	6回
全体研修会	新型コロナウイルス感染症の影響により中止	
部会	10部会で計30回開催	9部会で計9回開催
県との意見 交換会	令和3年8月3日(18人参加) ・農業経営士からの提言 ・県からの情報提供	令和3年11月4日(9人参加) ・テーマ「補助金に関することについて」「災害復旧について」「販売対策について」 ・県からの情報提供

(5) 「エネルギー関連産業への参入支援」

ア バイオマス活用の推進

(ア) 農業振興総合推進費(バイオマス・イン・しずおか推進事業) 390,500円 国 10/10 以内
(内 委託料 258,500円)

平成24年3月に策定し、今後改定予定の「静岡県バイオマス活用推進計画」の基礎資料となるバイオマス資源の利活用率の算定を行った。

主要農畜産物生産状況調

(令和2年)

区分 作目	作付面積 又は 飼育頭羽数	生産量	生産額	前年対比		
				作付面積 又は 飼育頭羽数	生産量	生産額
茶	15,200 ha	25,200 t	203 億円	96 %	85 %	81 %
みかん	4,990	119,800	202	98	139	107
米	15,500	74,100	172	99	91	87
いちご	292	10,400	108	100	98	97
メロン	249	6,550	58	96	95	88
トマト	253	13,200	61	102	93	97
わさび	122	513	30	103	105	73
ねぎ	471	8,920	47	97	94	109
レタス	924	25,900	35	101	105	90
ちんげんさい	295	7,230	19	95	96	100
たまねぎ	324	12,500	17	100	101	113
ほうれんそう	-	-	18	-	-	106
かんしょ	516	-	17	-	-	100
ばれいしょ	520	11,600	26	96	79	130
セルリー	89	5,710	11	98	94	100
きく	152	44,400 千本	23	98	98	96
バラ	29	19,200	14	97	96	82
ガーベラ	25	52,900	14	97	94	93
洋ラン (鉢)	8	593 千鉢	11	89	79	79
乳用牛	13,600 頭	89,108 t	115	101	100	98
肉用牛	19,200	4,078	73	99	98	96
豚	-	17,078	68	-	104	96
採卵鶏	-	73,347	121	-	100	98
ブロイラー	-	-	31	-	-	94
その他	-	-	393	-	-	108
県 計			1,887			95
全国比			2.1%			

「-」は事実不詳又は調査を欠くため、記載できないことを示す。

3 評価、課題及び改善

(1) 評価

指標名		現状値 (2016年度)	実績					目標値 (2021年度)
			2017年度	2018年度	2019年度	2020年度	2021年度	
成果 指標	農業産出額	2,266億円	2,263億円	2,120億円	1,979億円	1,887億円	2022年12月 公表予定	2,400億円
	AOIプロジェクト事業化件数	-	0件	累計1件	累計8件	累計22件	累計23件	累計22件
活動 指標	AOIフォーラム 参画会員数	-	118会員	170会員	214会員	241会員	270会員	200会員

ア 2020年の農業産出額は、1,887億円となり、2019年に対して92億円の減額(4.6%の減)となった。品目別では、茶(△48億円)、米(△26億円)で減少幅が大きかった。

イ AOIプロジェクトについては、産学官金連携の場であるAOIフォーラムへの参画会員数が270会員となったほか、会員の民間事業者と研究機関のオープンイノベーション等により累計23件の事業化成果が創出された。

(2) 課題

ア 慢性的なリーフ茶の需要低迷に加え、新型コロナウイルス感染症の拡大により農産物の需要動向が変化している。さらに、地球温暖化の進展に伴い、気象災害の激甚化や新たな病害虫の発生による生産量の減少や他産地との出荷時期の競合による市場単価の下落が農業産出額減少の大きな要因となっている。

イ 2021年度のAOIプロジェクト事業化件数は、新型コロナウイルス感染症の感染拡大を受け、事業化計画の一部が変更になる事例があるなど伸び悩んだが、4年間合計では目標を上回る累計23件の事業化件数となった。また、AOIフォーラム参画会員数は順調に増加している。

(3) 改善

ア ChaOIプロジェクトによる静岡茶の新たな価値の創出を図るほか、園芸施設や集出荷場の整備、水田の高度利用、畜産クラスター事業の活用などを進めることにより、生産基盤の強化や新たな需要の創出を促進し、農業産出額の増加につなげる。また、農業経営体が減少する中、ICT、AI、ロボットなどの先端技術を活用したスマート農業の社会実装により生産の効率化・高度化を進めるとともに、農業の生産現場においても温室効果ガスの排出削減など環境負荷の低減技術の導入を促進し、農業の生産性と持続性の両立を図る。

イ AOI-PARCを拠点として、産学官金の多様な参画により、持続的なイノベーションの創出を促進するとともに、研究開発機関や農林事務所などと連携し、生産者や農業団体等を積極的に支援することで、新たな先端農業技術の生産現場への普及・展開に取り組む。

II 農業ビジネス課

1 施策の体系

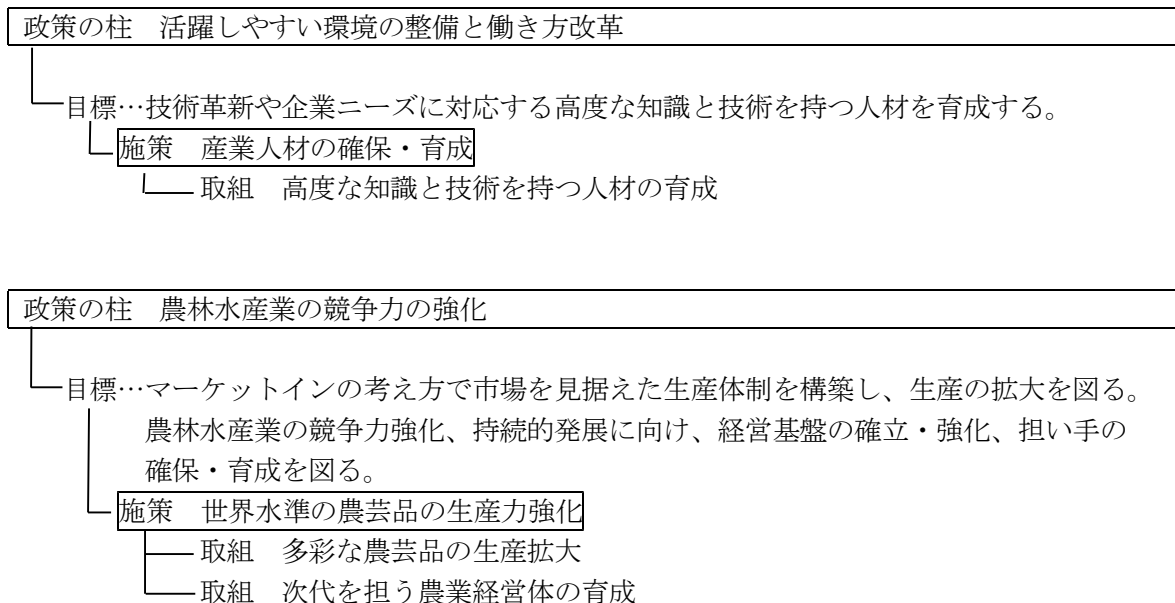

2 課別の事務又は事業の目的、計画、実績（成果）

(1) 「高度な知識と技術を持つ人材の育成」

ア 農林大学校の専門職大学化の推進

(ア) 農林大学校専門職大学移行事業費

1,690,231,805円 県

〔内 委託料 40,155,500円〕
〔内 工事費 1,557,758,520円〕

令和2年4月に全国初の農林業分野の専門職大学として開学した「静岡県立農林環境専門職大学」の整備を進めており、令和4年3月には、令和2年度から建設を進めていた新学生寮が落成した。また、令和4年度から施工する旧男子寮の解体及び旧女子寮の改修に係る設計を行った。

イ 専門職大学における人材の養成

(ア) 農林環境専門職大学管理運営費

322,466,899円 県

(内 委託料 123,558,358円)

農林業経営と農林業生産のプロフェッショナルを養成するため、農林環境専門職大学において、豊かな創造力と高度な実践力を身に付けるための教育を展開した。

令和3年度は生産環境経営学部28人、短期大学部92人が入学した。卒業生数は、短期大学部75人で、そのうち、61人が農林業関連へ就業又は進学・研修し、農林業関連への就業・進学率は81.3%だった。

a 令和3年度学部別学生数（4月現在）

（単位：人）

学部	学科	修業年限	入学定員	2年度入学生	3年度入学生	在籍学生数
生産環境経営学部	生産環境経営学科	4年	24	27(7)	28(13)	54(20) ※※
短期大学部	生産科学科	2年	100	77(30)	92(25)	169(55)
合計			124	104(37)	120(38)	223(75)

※（ ）内は女性で内数

※※2年度入学生に中退者1名があり入学生数合計と合致しない

b 令和3年度学部別卒業生の進路（3月現在）

学部	学科	農林業関連		農林業以外		計
		就業	進学・研修他	就業	進学・研修他	
生産環境経営学部	生産環境経営学部	—	—	—	—	—
短期大学部	生産科学科	60(24)	1(0)	7(2)	7(4)	75(30)
合計		60(24)	1(0)	7(2)	7(4)	75(30)

※農林業関連への就業・進学率：農林業関連（60+1）人/卒業生75人=81.3%

(2) 「多彩な農芸品の生産拡大」

ア 農地利用集積対策の推進

(ア) 農地中間管理機構体制整備費

187,012,757円 国7/10、県

(内 補助金 183,411,000円)

担い手への農地の集積・集約化を加速させるため、農地の借受け、貸付けの中間受け皿となる農地中間管理機構の運営を支援した。

a 農地中間管理機構が行った借受け及び貸付け

（単位：人、ha）

借受け（地権者→機構）		貸付け（機構→耕作者）	
人数	面積	経営体数	面積
4,403	897.0	1,348	1,062.5

(イ) 農地集積対策事業費助成

19,900,000円 国6/10、県

〔内 委託料 170,000円〕
〔内 補助金 19,730,000円〕

農業経営の規模の拡大、農地の集団化、農地流動化を促進するため、（公社）静岡県農業振興公社が行う農地売買等に係る事務経費に対し助成した。

a （公社）静岡県農業振興公社が行った買入れ及び売渡し

買入れ			売渡し		
地区	面積(ha)	金額(千円)	地区	面積(ha)	金額(千円)
伊豆の国市	1.05	14,780	御殿場市	0.11	1,919
御殿場市	0.11	1,900	富士宮市	3.58	19,190
富士宮市	15.32	55,045	吉田町	0.09	686
焼津市	0.29	882	浜松市	1.17	25,200
吉田町	0.09	680	合計	4.95	46,995
浜松市	1.17	25,000			
合計	18.03	98,287			

(ウ) 茶園集積推進事業費助成

6,298,560円 県

(内 補助金 6,290,000円)

農地中間管理事業を利用して担い手へ茶園を集積した茶工場等に対し、茶樹の改良に要する経費の一部を助成した。

対象市町	実施主体数	面積(a)	総事業額(千円)	交付額(千円)
富士宮市	3	266.0	1,330	665.0
富士市	2	136.0	680	340.0
静岡市	4	329.0	1,645	822.5
島田市	4	592.0	2,960	1,480.0
牧之原市	2	433.0	2,165	1,082.5
川根本町	1	31.0	155	77.5
磐田市	4	172.9	855	427.5
掛川市	1	17.9	85	42.5
御前崎市	1	23.3	115	57.5
菊川市	3	477.3	2,380	1,190.0
浜松市	2	42.0	210	105.0
合計	27	2,520.4	12,580	6,290.0

(エ) 人・農地プラン推進事業費

17,257,700円 国 10/10

(内 委託料 1,010,300円)
(内 補助金 16,247,400円)

a 機構集積協力金

農地中間管理機構を通じて農地集積に協力する者に対し、機構集積協力金を交付した。

事業名	事業主体	内容	事業費 (円)	
機構集積協力金	市町	地域集積協力金	5市町 (5地域)	16,247,400

イ 荒廃農地対策の推進

令和3年度は荒廃農地の再生300ha、非農地化200haを目標に市町など関係団体と連携して荒廃農地対策に取り組んだ結果、県集計値で再生面積は450ha、非農地化面積は134haであった。

a 荒廃農地の解消実績

(単位: ha)

区分	H26年	H27年	H28年	H29年	H30年	R1年	R2年	R3年
再生実績	291	354	569	304	200	195	251	450
非農地化実績	18	155	155	121	138	73	240	134

(ア) 荒廃農地解消総合対策事業費助成

1,671,564円 県

(内 補助金 1,671,564円)

a 荒廃農地等を活用した活動団体支援事業

荒廃農地又は荒廃農地になるおそれのある農地を適正に管理し、地域振興に資する取組を行う団体等に対して助成した。

助成先	市町	取組内容	活用面積 (a)	事業費 (円)	補助金額 (円)
農事組合法人 伊豆月ヶ瀬 梅組合	伊豆市	荒廃農地等への梅の新植、管理	31	693,165	300,000
NPO 法人 I B A未来塾	沼津市	地域住民や小学生等を対象とした野菜づくり講座や収穫体験	26	632,300	300,000
自然農法研究会	静岡市	景観保全を目的に、荒廃した茶畑、露地畑を耕作	9	414,000	207,000
南戸綿 TMO プロジェクト チーム	森 町	茶の実収穫に向けた荒廃茶園の再生、茶の実収穫等	86	473,420	236,710
橘会	森 町	地域への観光客誘客のため、荒廃農地等を活用して菜の花を栽培	29	179,291	89,500
中ノ町 環境保全会	浜松市	景観作物、ソバの栽培体験等	61	569,256	284,628
NPO 法人 水辺の里 まちづくりの会	浜松市	高齢者、児童を対象とした農業体験、加工体験等	25	507,453	253,726
計			267	3,468,885	1,671,564

(イ) 荒廃農地再生・集積促進事業費助成

20,183,129円 県

(内 補助金 20,183,129円)

小規模な荒廃農地の再生及び再生作業に附帯して行う施設補完整備に対して助成した。

市町	件数	面積 (a)	事業費 (千円)	補助金額 (千円)
裾野市ほか 15 市町	38	1,096	41,959	20,183

ウ 農業委員会組織の育成

(ア) 農業委員会等活動強化事業費助成

155,903,500円 国 10/10

(内 補助金 155,903,500円)

a 農業委員会費助成

農業委員及び農地利用最適化推進委員が実施する、法令に基づく業務や農地利用の最適化に向けた活動に必要な経費などに対して助成した。

農業委員会数	35委員会
農業委員数 (女性内数)	500人 (55人) (令和4年3月31日現在)
農地利用最適化推進委員数 (女性内数)	476人 (5人) (令和4年3月31日現在)
農地利用最適化交付金実施農業委員会数	17委員会
機構集積支援事業実施農業委員会数	17委員会

b 農業会議費助成

農業会議が法令に基づき実施する業務、農業委員及び事務局職員を対象とした研修等の経費に対して助成した。

農業会議会員数	85人(令和4年3月31日現在)
農業委員及び事務局職員に対する研修会の実施	9回 908人

- (イ) 農業関係団体事業費助成（農業会議） 17,820,000円 県
 (内 補助金 17,820,000円)

農業会議が行う業務を円滑に推進するため、法令に基づき実施する事業に要する人件費等の経費に対して助成した。

(3) 「次代を担う農業経営体の育成」

ア ビジネス経営体の育成支援

- (ア) ビジネス経営体育成総合支援事業費 5,639,160円 県
 (内 委託料 5,500,000円)

a 企業参入支援センター設置事業

企業の農業参入を促進するため、(公社)静岡県農業振興公社に企業参入支援センターを設置し、農業参入を支援する市町や農業委員会、農林事務所等の連携を図るとともに農業参入を希望する企業の掘り起こし、参入後の支援を行った。

項目	内容
新規参入企業支援	企業等の農業参入相談 101件 参入計画作成・適格法人設立・農地確保支援 延べ29件
既参入企業支援	農業参入した企業の相談対応 43件 農業参入した企業への情報提供 32件 研修会の開催 3回 延べ53社団体(76人) 静岡県農業参入法人研究会の活動支援

イ 担い手組織等の育成・支援

- (ア) 女性が拓く未来の農業推進事業費 1,381,157円 県
 (内 補助金 900,000円)

a 「農山漁村ときめき女性」の認定及び活動支援

優れた技術や感性を持ち、農林水産業の振興や魅力ある農山漁村の実現に積極的に取り組んでいる女性を「農山漁村ときめき女性」として認定し、既認定者が開催する研修会や情報交換会を支援した。

分野	わざあり	むらおこし	ひとづくり	計
令和3年度認定者数	1人	1人	2人	4人
令和3年度末の現認定者数	30人	30人	43人	103人

b 農業女性ネットワークの構築

「ふじのくに農業女子ゆめ未来ネットワーク」の会員に対し、資質向上や人材育成を目的とした研修会等を実施した。

開催月日		内容
県域	令和3年6月15日	第1回全体世話役会議（W e b開催）
	令和3年9月1日 ～令和3年9月8日	情報発信（会員自己紹介）
	令和4年3月14日	第2回全体世話役会議（W e b開催）
	随時	情報発信（活動紹介）
東部	令和3年12月11日	イベント参加
	令和4年3月7日	支部世話役会議
中部	令和4年3月29日	支部世話役会議
西部	令和3年7月13日	支部世話役会議
	令和3年9月6日	支部世話役会議
	令和3年11月19日	研修会
	令和3年11月19日	支部世話役会議

c 就労環境の向上支援

女性が働きやすい職場環境づくりを推進するため、認定農業者等が行う施設等の整備・改修にかかる経費を助成した。

助成先	事業内容	事業費(円)	補助金額(円)
認定農業者等 (4 経営体)	・トイレ整備 3 件 ・更衣室整備 1 件	2, 134, 362	900, 000

d 家族経営協定の締結推進

パートナーシップ経営の確立を図るため、市町と連携して家族経営協定の締結を推進した。（締結農家数：836、うち令和2年度新規締結農家数：30）

ウ 新規就農の支援

(ア) 農を支える元気な担い手支援事業費（再掲）

	35, 817, 538 円	県
（内 委託料	18, 743, 200 円	）
（内 補助金	15, 360, 000 円	

a 短期農業インターン受入事業

就農希望者が職業としての農業を理解できるように、短期間(7日間程度)の農業を体験する機会を提供した。

開催時期	令和3年5月～令和4年2月
受入状況	体験参加者数：9人、体験受入経営体数：9社・人

b がんばる新農業人支援事業

自立就農を目指す就農希望者が、先進的農業経営者のもとで、栽培技術や経営ノウハウを習得するため、1年間の実践研修を実施した。

研修生	内訳（研修受入地域、栽培品目及び人数）
13人	伊豆の国市(イチゴ) 5人、静岡市(枝豆) 1人、 焼津市(イチゴ) 3人、御前崎市(イチゴ) 1人、掛川市(イチゴ) 1人、 浜松市(ブルーベリー) 1人、浜松市(ミカン・ブルーベリー) 1人

c 青年農業者等育成センター設置事業

新規就農者の確保・育成を図るため、「農業経営基盤強化促進法」に基づき、(公社)静岡県農業振興公社を青年農業者等育成センターに指定し、就農相談等を業務委託した。

項目	区分	内容
就農促進業務	就農相談活動	就農相談業務の実施 延べ 141 件 就農相談資料の作成・配布
	新規就農 現地見学会	令和 3 年 11 月 3、6、7、13、14 日 参加者 計 35 人
	無料職業紹介所	農業法人等への就職希望者に求人情報を提供・あっせん
就農支援資金 関係業務	就農支援資金 管理	就農支援資金償還業務

d 青年農業者セミナーの開催

青年農業者の幅広い知識の習得や経営理念の体得を図るためのセミナーを開催した。

開催場所	対象者	受講者数	回数
各農林事務所	青年農業者	73 人	延べ 32 回

e 新 新規就農者受入促進支援事業

新規就農時の設備投資費用の負担軽減を図るため、認定新規就農者が経営開始時に中古農業用ハウス等を再整備・改修して活用する取組を支援した。

助成先	事業内容	事業費(円)	補助金額(円)
認定新規就農者 (10 経営体)	・中古農業用ハウスの改修 6 件 ・中古農業用ハウスの付帯設備 の改修及び新規導入 5 件 ・中古農業用機械の導入 4 件	44, 226, 758	13, 711, 000

f 新 シニア世代雇用就農支援事業

新規就農を希望するシニア世代(50歳以上65歳未満)を対象に積極的な雇用就農の促進を図るため、農業法人等がシニア世代の就農希望者を新たに雇用して行く、就農に必要な技術・経営ノウハウ等を習得させるための実践的な研修等を支援した。

助成先	事業内容	事業費(円)	補助金額(円)
認定農業者 (4 経営体)	・研修生に対する研修費用 4 件	1, 649, 000	1, 649, 000

(イ) 新 多様な就農形態による人材確保事業費 1, 912, 284 円 県
(内 委託料 1, 912, 284 円)

a 多様な就農形態による人材確保事業

本県への移住希望者やその家族、マルチワーカー等を対象に、農に親しむライフスタイルづくりを推進するため、短時間就農による多様な就農形態のマッチングを実証した。

参加者	受入農業者数	内訳(短時間就農受入地域、栽培品目及び人数)
12 人	3 経営体	伊豆の国市(イチゴ) 2 人、函南町(トマト) 8 人、 焼津市・藤枝市(露地野菜) 2 人

エ 第三者経営継承の推進

(ア) 人・農地プラン推進事業費(再掲) 17, 257, 700 円 国 10/10
(内 委託料 1, 010, 300 円)
(内 補助金 16, 247, 400 円)

a 人・農地プラン支援事業委託

人・農地プランの実現に向け、第三者経営継承や中古ハウスの利活用の仕組みを構築する業務を、(公社)静岡県農業振興公社に委託した。

業 務	内 容
第三者経営継承推進業務	経営継承サポートセンター設置・相談対応 相談実績 移譲希望2件、継承希望6件 啓発資料配布 ガイドブック 1,000部 経営継承セミナー開催 3回
中古ハウス等の活用支援業務	中古ハウスの情報収集・台帳登録 新規29件(累計50件)

オ 農林大学校における実践的教育の推進

(ア) 農林環境専門職大学管理運営費(再掲)

322,466,899円 県

(内 委託料 123,558,358円)

本県農林業の担い手を確保・育成するため、農林大学校において、実践教育を展開した。なお、農林大学校は農林環境専門職大学への移行に伴い、令和4年3月末をもって廃止とした。

a 学科別入学生及び卒業生の進路状況

専門職大学への移行に伴い、養成部及び研修部の令和2年度以降の学生募集を停止したため、在籍する学生は、平成30年度に養成部に入学し、令和2年度に研究部に進学した1人のみだった。卒業生数は、研究部1人で、農林業関連へ就業した。

(a) 令和3年度学科別学生数(4月現在)

(単位:人)

学部	学科	コース	修業 期間	入学 定員	2年度 入学生	3年度 入学生	在籍 学生数
研究部	アグリビジネス学科		2年	20	1(0)	—	1(0)

※()内は女性で内数

(b) 令和3年度学科別卒業生の進路(3月現在)

(単位:人)

学 部	学 科	農林業関連		農林業以外		計
		就業	進学・研修他	就業	進学・研修他	
研究部	アグリビジネス学科	1	—	—	—	1

※農林業関連への就業・進学率:農林業関連 1人/卒業生1人=100%

カ 農業制度資金の活用促進・管理

(ア) 農業振興資金利子補給金

68,910,738 円 県

(内 補助金 68,910,738 円)

a 農業近代化資金利子補給金

主要農産物の産地化の推進や先進的経営体の育成を図るため、農業生産施設等の近代化に必要な資金を融通する農業協同組合等融資機関に対し、農業近代化資金融通法に基づき利子補給を行い農業経営の改善を図った。

(a) 利子補給承認実績

3年度融資枠(A)	承認実績			3年度 利子補給金
	承認額(B)	(B)/(A)	件数	
3,000,000 千円	2,693,370 千円	89.8%	95 件	67,341 千円

(b) 作目別融資実績

(単位：千円)

作目別	穀物	果樹	茶	野菜	花き	計	
融資額	99,220	1,577,570	240,100	715,930	34,350		
比率	3.7%	58.6%	8.9%	26.6%	1.3%		
作目別	酪農	肉牛	養豚	養鶏	その他		
融資額	21,500	0	0	0	4,700	2,693,370	
比率	0.8%	0.0%	0.0%	0.0%	0.1%	100.0%	

b 農業経営基盤強化資金利子助成

効率的かつ安定的な農業経営体を育成するために、農業経営基盤強化資金（日本政策金融公庫資金）の借入れに係る利子の助成を行う市町に助成した。

助成対象市町	県利子助成額
10 市町	1,297 千円

c 農業経営改善促進資金（スーパーS）利子助成

認定農業者が行う農業経営改善計画の推進に必要な低利運転資金を融通するために、低利預託基金を造成する静岡県農業信用基金協会に対し、協会が基金の原資として静岡県信用農業協同組合連合会から借り受けた借入金に係る利子助成を行った。

貸付予定額	基金造成額	利子助成額	(参考)融資件数	(参考)年間平均融資残高
186,600 千円	31,100 千円	234 千円	39 件	187,823 千円

d 農業経営負担軽減支援資金利子補給金

経営意欲と能力を有しながら、借入金等の償還が困難となっている農業者等に対して、既往債務の負担の軽減を図り、効率的かつ安定的な農業経営に資するため、必要な資金を融資した融資機関に対し利子補給を行ってきたが、過去5年間新規の利用がなく、今後の利用も見込まれないため、平成27年度末で貸付制度を廃止し、平成28年度以降は既往分に対する利子補給を行っている。

3年度利子補給金	融資残高 (令和3年12月末現在)
39 千円	0 千円

(イ) 農林水産業災害対策資金利子補給金

77,474 円 県

(内 補助金 77,474 円)

災害により被害を受けた農林水産業者の経営の安定を図った。

3年度融資枠	3年度承認額	3年度利子補給金	融資残高 (令和4年3月末現在)
100,000千円	0千円	78千円	16,450千円

(ウ) 豚熱緊急対策資金利子補給金 0円 県

a 静岡県豚熱緊急対策資金利子補給金

豚熱の発生後の殺処分や移動制限等の防疫措置の実施による逸失利益のための国手当金等を養豚農家が受給するまでのつなぎ資金を融資する金融機関に対して利子補給承認を行う制度であるが、令和3年度は豚熱疑似患畜の確認はあったが、承認実績がなかった。

3年度融資枠	3年度承認額	3年度利子補給金	融資残高 (令和4年3月末現在)
170,000千円	0円	0円	0千円

b 静岡県豚熱緊急対策資金保証料補助金

静岡県豚熱緊急対策資金の融資に係る静岡県農業信用基金協会への保証料を補給する制度であるが、令和3年度は豚熱疑似患畜の確認はあったが、承認実績がなかった。

c 静岡県家畜疾病経営維持資金利子補給金

豚熱の発生後の経営再建や経営継続の影響を受けた養豚業者の経営再建・維持に向けて、融資枠を確保し、融資を行う金融機関に対して利子補給承認を行う制度であるが、令和3年度は豚熱疑似患畜の確認はあったが、承認実績がなかった。

3年度融資枠	3年度承認額	3年度利子補給金	融資残高 (令和4年3月末現在)
34,000千円	0円	0円	0千円

(エ) 就農支援資金貸付金

就農支援資金は、新たに農業を始める人を対象とする貸付金で、平成27年度まで県が融資機関である農協に原資を貸し付けていたが、平成28年度から貸付事業を廃止した。

融資残高 (令和4年3月末現在)
322,429千円

(オ) 農業振興総合推進費（農業金融電算処理推進事業費） 742,500円 県

（内 委託料 742,500円）

農業制度資金の資金管理を行う電算システムの保守管理を行った。

(カ) 農業振興総合推進費（日本政策金融公庫受託事業費） 1,423,000円

日本政策金融公庫の融資事業の円滑な運営に資するため、公庫調査委嘱規則に基づき、公庫資金の貸付対象事業の認定に係る調査及び需要動向に関する調査等を行った。

(キ) 農業振興総合推進費（農業改良資金制度運営費） 80,957円 県

（内 委託料 39,757円）

a 農業改良資金

昭和31年に農業改良資金助成法に基づき創設され、新作物、新技術の導入や加工・販売部門への進出を図ろうとする農業者等に対し、平成22年9月30日までに県が貸付けを行ったものの償還業務を行った。

令和3年度は、令和2年度末で延滞していた4人4件17,016千円のうち、分割納付等により計290千円を回収したため、延滞残高は、4人4件16,726千円となった。

b 就農支援資金

令和3年度は約定償還計146,189千円が県へ償還された。

キ 農業信用保証の充実

(ア) 静岡県農業信用基金協会特別準備金出捐金 4,181,537 円 県

農業者が融資機関から農業制度資金の貸付けを受ける場合に、農業者の信用力を補完し、資金の円滑な融通を図るため、静岡県農業信用基金協会が債務保証した資金の保証引受リスクに備えて同協会が積み立てる特別準備金の一部に出捐した。

3年度積立必要額計	対象資金	出捐額	3年度出捐額
6,273 千円	就農支援資金及び農業改良資金助成法に基づく農業改良資金	積立必要額の10/10	4,182 千円
	青年等就農資金、農業改良資金融通法に基づく農業改良資金、農業近代化資金等上記以外の農業制度資金	積立必要額の2/3	

ク 農業保険法に基づく指導・監督

(ア) 農業振興総合推進費（農協等団体指導監督事務費）（再掲） 89,685 円 県

農業共済組合が、その制度の趣旨に沿って運営されるよう定款及び共済規程の認可、現状把握、業務の運営について、行政庁としての指導監督を行った。

a 定款変更認可等件数

区 分	設立	合併	解散	定款変更	共済規程変更	計
農業共済組合	0	0	0	1	1	2

(イ) 農業関係団体事業費助成（農業共済組合他） 5,760,000 円 県

（内 補助金 5,760,000 円）

a 農業共済組合

損害評価及び共済連絡員の業務をより効果的、適正に実施するため、農業共済組合が設置する損害評価会委員、損害評価員及び共済連絡員の活動等に対して助成した。

区 分	事業費	うち補助金	備 考
損害評価会委員	3,279,490 円	5,760,000 円	補助率 1/3 以内
損 害 評 価 員	188,581 円		
共 済 連 絡 員	11,714,832 円		
普及広報事業	5,467,191 円		
計	20,650,094 円	5,760,000 円	

(ウ) 畜産経営指導事業費助成（家畜共済安定事業費助成） 180,000 円 県

家畜飼養農家の経営安定及び家畜共済事業の収支安定を図るため、多発が予想される疾病についての予防診断・指導に要する経費の一部を助成した。

事業の内容	事業費	うち補助金	備 考
検査実施頭数 278 頭	180 千円	180 千円	補助率 1/3 以内

ケ 農業次世代人材投資事業の推進

(ア) 青年就農促進定着支援事業費助成

259,208,982 円 国 10/10

(内 補助金 259,208,982 円)

青年の就農意欲の喚起と就農後の定着を図るため、就農前の研修期間(2年以内)及び経営が不安定な就農直後(5年以内)の所得を確保する資金を交付した。

事業名	事業主体	内 容	事業費 (千円)	
農業次世代人材投資事業	県	準備型 (150万円/年)	12人	249,383
	市町	経営開始型 (最大150万円/年)	195人 (27市町)	
	市町 県	推進事業費	2市 県	991 2,835
就職氷河期世代の新規就農促進事業	県	(150万円/年)	4人	6,000

コ 農林大学校の専門職大学化の推進

(ア) 農林大学校専門職大学移行事業費(再掲)

1,690,231,805 円 県

(内 委託料 40,155,500 円)
(内 工事費 1,557,758,520 円)

(イ) 農林環境専門職大学管理運営費(再掲)

322,466,899 円 県

(内 委託料 123,558,358 円)

農業制度資金貸付承認状況調

年度	区分 資金名	融資枠 A 千円	貸付承認		融資残額 A-B 千円	承認率 B/A %
			件数	金額B 千円		
2 年度	農業近代化資金	2,100,000	93	1,016,560	1,083,440	48.4
	農林水産業災害対策資金	100,000	1	20,000	80,000	20.0
	計	2,200,000	94	1,036,560	1,163,440	47.1
3 年度	農業近代化資金	3,000,000	95	2,693,370	306,630	89.8
	農林水産業災害対策資金	100,000	0	0	100,000	0.0
	計	3,100,000	95	2,693,370	406,630	86.9

農業近代化資金利子補給状況調

1 利子補給承認状況調

年度	区分 資金内訳	申請		承認		承認率 B/A %
		件数	金額A 千円	件数	金額B 千円	
2 年度	個人等施設資金	90	982,560	90	982,560	100
	共同利用施設資金	3	34,000	3	34,000	100
	計	93	1,016,560	93	1,016,560	100
3 年度	個人等施設資金	89	1,152,850	89	1,152,850	100
	共同利用施設資金	6	1,540,520	6	1,540,520	100
	計	95	2,693,370	95	2,693,370	100

2 利子補給実績調

年度別	資金内訳	期首残高	期末残高	利子補給額	利子補給率
		円	円	円	%
H19	個人等施設資金	3,425,000	1,920,000	31,781	1.25
	共同利用施設資金	-	-	-	-
H22	個人等施設資金	24,019,000	16,725,000	273,452	1.25
	共同利用施設資金	-	-	-	-
H23	個人等施設資金	93,286,458	41,792,208	877,366	1.25
	共同利用施設資金	3,287,000	0	29,041	-
H24	個人等施設資金	36,085,000	20,021,000	343,431	1.25
	共同利用施設資金	3,185,000	2,730,000	37,677	1.25
H25	個人等施設資金	133,686,600	84,066,000	1,388,513	1.25
	共同利用施設資金	5,580,000	2,720,000	57,798	1.25
H26	個人等施設資金	231,621,371	151,790,552	2,392,613	1.25
	共同利用施設資金	6,165,000	0	64,391	1.25
H27	個人等施設資金	447,408,174	343,045,800	5,025,500	1.25～1.30
	共同利用施設資金	79,894,000	53,588,000	889,939	1.25～1.30
H28	個人等施設資金	686,482,054	371,052,520	7,445,019	1.25～1.30
	共同利用施設資金	45,550,000	35,084,000	532,454	1.3
H29	個人等施設資金	712,928,288	578,283,716	8,512,485	1.3
	共同利用施設資金	69,769,000	58,870,000	854,352	1.3
H30	個人等施設資金	840,259,000	700,008,000	10,144,109	1.3
	共同利用施設資金	48,494,000	38,265,000	453,790	0.60～1.30
R元	個人等施設資金	1,098,637,700	984,402,277	13,419,998	1.26～1.30
	共同利用施設資金	17,595,000	15,640,000	224,556	1.3
R2	個人等施設資金	464,467,000	847,667,120	10,276,923	1.3
	共同利用施設資金	0	33,000,000	349,180	1.3
R3	個人等施設資金	0	547,887,000	1,558,256	1.3
	共同利用施設資金	0	1,500,000,000	2,169,863	0.8
計	個人等施設資金	4,772,305,645	4,688,661,193	61,689,446	
	共同利用施設資金	279,519,000	1,739,897,000	5,663,041	
	合計	5,051,824,645	6,428,558,193	67,352,487	
対前年比 (%)	個人等施設資金	96.9	98.3	98.6	
	共同利用施設資金	73.3	622.5	127.4	
	合計	95.2	127.3	100.5	

*本表は、農業近代化資金の承認年度別に、令和3年1月1日から令和3年12月31日の期首残高、期末残高、利子補給金額を示したものの。

*対前年比は、計の期首残高、期末残高及び利子補給金額を、前年の同数値で除したものの。

3 貸付後の調査状況調

区分 年度	資金内訳	調査したもの		内 訳							
				適正なもの		注意したもの		利子補給を打ち切ることとしたもの		利子補給を遡って返還させることとしたもの	
		件数	金額	件数	金額	件数	金額	件数	金額	件数	金額
2 年度	個人等施設資金	39	千円 665,820	34	千円 624,000	3	千円 22,190	0	千円 0	2	千円 19,630
	共同利用施設資金	1	19,550	1	19,550	0	0	0	0	0	0
	計	40	685,370	35	643,550	3	22,190	0	0	2	19,630
3 年度	個人等施設資金	33	609,680	27	497,650	5	40,030	0	0	1	72,000
	共同利用施設資金	0	0	0	0	0	0	0	0	0	0
	計	33	609,680	27	497,650	5	40,030	0	0	1	72,000

【注意したものの内容】

- ・貸付実行後、速やかな支払が行われていなかった。
- ・申請時のハウス建設棟数と実際のハウス建設棟数が異なっていた。

【利子補給を遡って返還させることとしたもの内容】

- ・業者持ち手数料を事業費に含めて計上し、利子補給金が過大となっていた。
- ・貸付実行額に収入印紙が含まれており、利子補給金が過大となっていた。

3 評価、課題及び改善

(1) 評価

指標名		現状値 (2016年度)	実績					目標値 (2021年度)
			2017年度	2018年度	2019年度	2020年度	2021年度	
成果 指標	農業産出 額	2,266億円	2,263億円	2,120億円	1,979億円	1,887億円	2022年 12月 公表予定	2,400億円
活動 指標	農地中間 管理機構 を活用した農地集 積面積	累計 860ha	累計 1,687ha	累計 2,579ha	累計 3,189ha	累計 4,484ha	累計 5,547ha	累計 6,660ha
	農業法人 数	788法人	810法人	821法人	863法人	857法人	2022年 9月 公表予定	1,000法人

ア 農地中間管理機構を活用した農地集積面積は、2014年度から2021年度までの累計で5,547haの農地を担い手に集積した。2021年度は、人・農地プランの実質化の取組の中で農地バンク事業への理解が進展したことや、企業参入による集積及び農地利用集積円滑化事業からの切替等により農地中間管理事業の利用拡大が図られたことで、年間で1,063haと過去2番目の実績となった。

イ 「農業法人数」は、農業経営相談所の外部専門家を活用したコンサルティング活動等により個人経営の法人化を支援するとともに、企業参入支援センターによる一般企業の農業参入を推進したが、農産物価格低迷の影響による廃業や撤退等により、2020年度は前年度から6法人減少し、857法人となった。

(2) 課題

ア 農地中間管理機構を活用した農地集積のため、地域の将来の農地集積の計画である人・農地プランに基づく推進や、農業農村整備事業など各種補助事業と連動した推進、2022年度に公布された人・農地プランの法定化を含む農地関連法改正への対応が必要となる。

イ 法人数減少の要因としては、構成員の高齢化や後継者不在による廃業のほか、経営規模の小さな法人の撤退が多く、新規の法人化支援、参入支援だけでなく、廃業する法人の経営資源や農地の引き継ぎ、法人化後・参入後の経営の安定化と経営発展に向けた支援が必要である。

(3) 改善

ア 農地中間管理機構を活用した担い手への農地集積を図るため、地域の将来の農地集積の計画である人・農地プランの策定及び実行を推進する過程で農地中間管理機構による農地集積のメリットについて周知を図る。また、人・農地プランの実行を推進する中で、地域内で担い手が確保できない農地と、地域を越えて規模拡大を志向する法人等の担い手の情報を一元化し、マッチングを行う取組をより一層推進する。さらに、2022年度に公布された人・農地プランの法定化を含む農地関連法改正に対応した実施体制について検討する。

イ 農業経営体を法人化し、将来に亘り安定的な経営体を育成するため、引き続き、農業経営相談所による専門家派遣等による個人経営の法人化、法人化後の経営発展を推進していく。また、企業参入支援センターでは、参入地紹介の迅速化に努めること等により農業参入する企業の呼び込みを強化するとともに、参入後の企業の経営相談等にきめこまやかに対応し、経営の安定化と発展を支援していく。さらに、後継者のいない経営体の第三者への継承の支援にも取り組んでいく。

Ⅲ 食と農の振興課

1 施策の体系

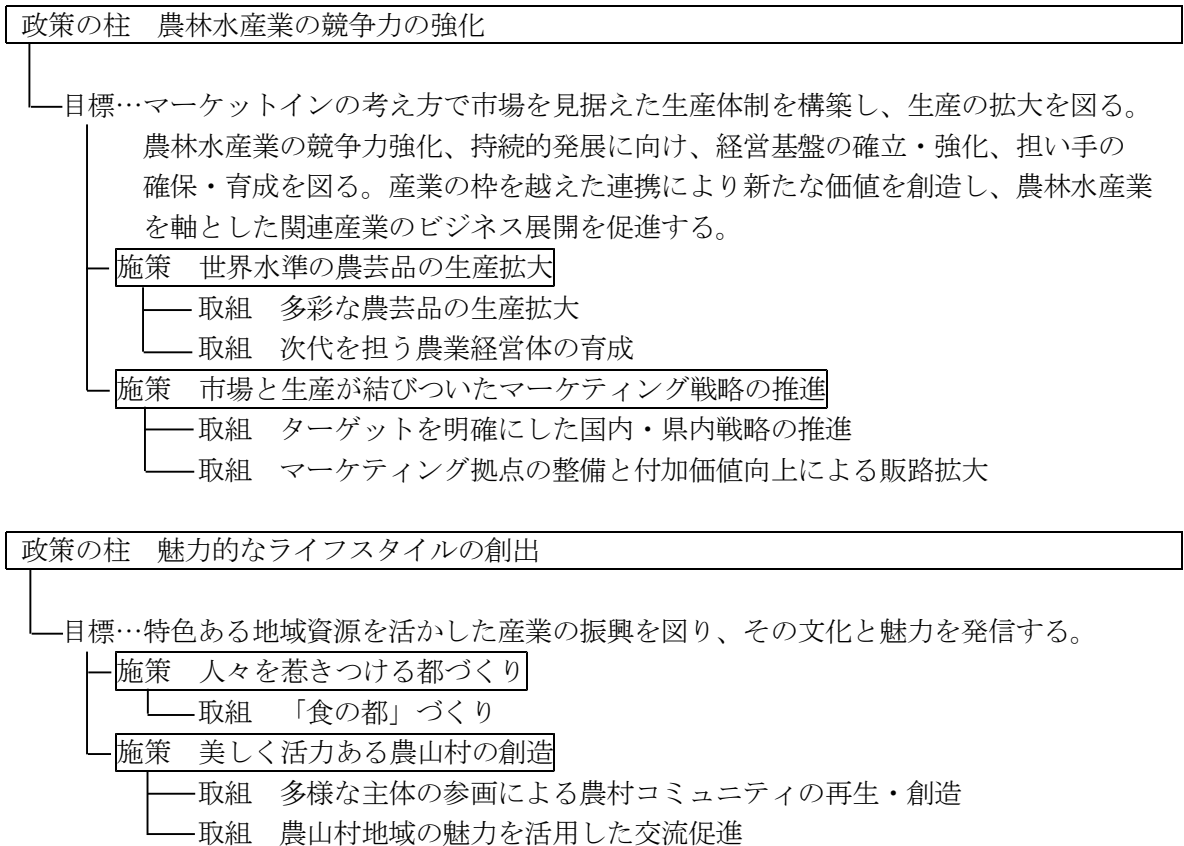

2 課別の事務又は事業の目的、計画、実績（成果）

(1) 「多彩な農芸品の生産拡大」

ア GAPの推進

(ア) GAP推進事業費 7,213,823円 国 定額、県 1/2

a GAP指導者の養成

GAP指導者を養成するためGAP指導手法に関する研修会を開催した。

(a) GAP指導者養成研修会

研修名	講師	開催日・地域	受講者数
GAP指導者養成研修会	(株)AGIC	令和3年5月25～27日 (オンライン)	28人

b GAP指導員資格取得研修

JGAP及びAS IAGAP指導員を養成するため、JGAP及びAS IAGAP指導者資格取得研修に候補者96人を派遣した。

(a) ASIAGAP指導者資格取得研修

研修名	講師	開催日・地域	受講者数
JGAP指導員 基礎研修	GAP・ITサポート 合同会社	令和3年10月26日 ～27日(静岡市)	25人
ASIAGAP 指導員基礎差分 研修	GAP・ITサポート合同会社	令和3年11月24日 (静岡市)	22人
	S&Sサーティフィケーション株式会社	令和3年12月7日 (沼津市)	14人
	S&Sサーティフィケーション株式会社	令和4年1月11日 (沼津市)	18人
	GAP・ITサポート合同会社	令和4年1月17日 (静岡市)	17人
合計		5回	96人

c GAP研修会等の開催

生産現場のGAPへの理解を深めるための勉強会やGAP実践に向けたリスク評価会を開催した。また、食の安全に関するタウンミーティングにおいて消費者を対象としたGAPの周知活動を行った。

(a) GAP研修会等

研修名	講師	開催日・場所	受講者数
GAPに関する勉強会 (生産者向け)	安心農業㈱	令和3年10月14日(富士市) 令和4年1月20日(浜松市)	24人
リスク評価研修会 (生産者向け)	安心農業㈱	令和3年8月26日(浜松市) 令和3年11月4日(掛川市) 令和3年12月17日(裾野市) 令和4年1月19日(三島市) 令和4年1月21日(伊豆市)	106人
食の安全に関する タウンミーティング (消費者向け)	衛生課 食と農の振興課	令和3年11月1日(藤枝市) 令和3年11月16日(御前崎市) 令和3年12月3日(南伊豆町)	92人
合計		10回	222人

d しずおか農林水産物認証の推進

静岡県版GAPである「しずおか農林水産物認証制度(以下「しずおか認証」という。)」の認証取得を推進するとともに、認証取得者の取組の情報を発信した。

(a) しずおか認証の推進状況

項目	内容
農林水産物の認証	・審査会を3回開催し、新たに21件(31農場)を認証 ・2年度末152件(1,199農場)→3年度末166件(1,201農場)
安全・安心情報の発信	・しずおか認証取得者の取組をホームページ等で紹介

(b) しずおか認証の認証状況 (令和4年3月末時点)

認証基準		認証件数	農場数
農産物	野菜	84	213
	果樹	17	797
	米	13	76
	茶	1	1
	花き	4	4
林産物	原木きのこ	6	13
	菌床きのこ	3	3
畜産物	乳用牛、肉用牛、豚、採卵鶏、肉用鶏	34	48
水産物	うなぎ、ます類、ひらめ	4	46
合計		166	1,201

イ 環境保全型農業の推進

(ア) 安全・安心な農業推進事業費

7,524,267円 国1/2

(内 委託料 109,586円)
(内 補助金 6,404,000円)

a エコファーマー認定推進及び有機農業推進

「持続性の高い農業生産方式の導入指針」を策定し、方針に基づき農業者が作成する「持続性の高い農業生産方式の導入計画」の認定を行った。

有機農業の発展を図るため、「有機農業の推進に関する法律」に基づき策定した「有機農業推進計画」により有機農業を推進した。

(a) エコファーマーの認定件数と取組面積 (単位：件、ha)

区分	28年度	29年度	30年度	元年度	2年度	3年度
認定件数	1,912	1,755	1,609	1,534	1,240	742
取組面積	2,650	2,522	2,250	2,168	1,840	1,670

(b) 有機農業取組件数及び面積 (単位：件、ha)

区分	28年度	29年度	30年度	元年度	2年度	3年度
取組件数	206	189	159	144	158	298
取組面積	465	430	343	318	418	442

b 環境負荷軽減土壌管理対策推進

化学肥料等の過剰施用や土づくりの減退により土壌の持つ多面的な機能の低下や農地等から地下水への硝酸態窒素の流亡が懸念されているため、展示ほを設置し、土壌管理による環境負荷軽減方策を検討した。

ウ 環境負荷軽減対策（施肥削減・I PM）の推進

(ア) 安全・安心な農業推進事業費（再掲）

7,524,267円 国1/2

(内 委託料 109,586円)
(内 補助金 6,404,000円)

a 総合的病害虫・雑草管理（I PM）普及推進

様々な防除技術を適切に組み合わせることで環境負荷を低減するI PMを地域に普及するため、I PMを推進する団体に助成した。

(a) 事業実施概要

(単位：千円)

事業名	事業実施主体	事業費	補助金	補助率	備考
I P M普及推進	JA 大井川いちご部会 I P M推進協議会ほか1 団体	7,422	3,372	1/2 以内	I P Mモデル実証等
スクミリンゴガイの管理手法の確立	JA 静岡市水稲栽培研究会ほか2 団体	6,465	3,032	1/2 以内	防除体系の効果検証

(b) これまでの I P M実践地域

地区 (実施主体)	作物	生産者数 (人)	取組面積 (a)	事業実施年度	R3 年度補助金 (千円)
賀茂 (J A伊豆太陽)	いちご	34	495	H25~27	-
東部 (J A三島函南)	いちご	36	570	H19~23	-
東部 (J Aなんすん)	施設なす	8	120	H24~26	-
	いちご	14	157		
東部 (J A伊豆の国)	いちご	130	2,848	H22~24	-
		3	48	R2	-
富士 (富士・富士宮地区 I P M研究会)	いちご	3	141	H24~26	-
富士 (J A富士宮)	いちご	5	111	H24~26	-
富士 (J A富士市)	いちご	22	425	H24~26	-
志太榛原 (J Aおおいがわ)	いちご	35	629	H21	-
		3	48	R1	-
		8	121	R2	-
		12	201	R3	1,571
志太榛原 (株)ジャパンベリー)	いちご	3	196	H30	-
志太榛原 (J Aハイナン)	いちご	3	38	R1	-
		5	78	R2	-
		14	247	R3	1,801
中遠 (J A掛川市)	いちご	38	666	H28~29	-
		44	806	H30	-
中遠 (J A遠州中央)	いちご	25	567	H24~26	-
中遠 (J A遠州夢咲)	いちご	141	3,989	H23~25	-
西部 (J Aとびあ浜松)	施設トマト	56	1,598	H21~24	-
	いちご	14	379		
西部 (丸浜柑橘連)	みかん	59	1,941	H29	-
	みかん	14	1,107	H28	-
合計 (15 地区)	4 作物	729	17,526	-	3,372

エ 環境保全型農業直接支払事業の推進

(ア) 環境保全型農業直接支払事業費助成 32,207,560 円 国 1/2、10/10 県 1/4
(内 補助金 32,133,570 円)

農業者等が化学肥料・化学合成農薬を地域慣行レベルの原則 5 割以上低減し、国際水準 G A Pを実施した上で、地球温暖化防止や生物多様性保全に効果の高い営農活動に取り組む場合、取組面積に応じて助成した。

a 事業対象取組と助成額

全国共通取組		本県特認取組	
技術内容	助成額(/10a)	技術内容	助成額(/10a)
カバークロップの作付け	6,000円	総合的病害虫・雑草管理 (IPM)の実践	水稲：4,000円
堆肥の施用	4,400円		
有機農業	12,000円		
有機農業(そば、あわ、ひえ、きび及び飼料作物)	3,000円		
リビングマルチ	5,400円		
草生栽培	5,000円		
不耕起播種	3,000円		
長期中干し	800円		
秋耕	800円		

※助成に係る費用負担 国1/2、地方1/2(県1/4+市町1/4)

b 令和3年度実績

事務所名	市町数	件数	面積(ha)	事務所名	市町数	件数	面積(ha)
賀茂	2	2	10.3	志太榛原	4	13	115.0
東部	5	5	72.7	中遠	4	4	92.0
富士	1	3	18.9	西部	1	11	60.8
中部	1	1	39.3	合計	18	39	409.0

オ 病害虫の発生予察と防除の推進

(ア) 農業振興総合推進費(植物防疫総合推進対策費) 8,250,152円 国1/2、10/10
(内 委託料 624,496円)

a 発生予察対象作物の巡回調査や病害虫防除員(主要産地ごとに76人配置)からの情報、気象予報等に基づき、農作物の病害虫の発生動向を予測し、毎月、病害虫発生予察情報を発表して関係者に提供することにより、効果的・効率的な防除の推進を図った。

種別	回数	日付	内容
特別予察情報(注意報)	1回	令和3年4月21日(第1号)	小麦 うどんこ病・赤さび病
特別予察情報(特殊報)	1回	令和3年10月11日(第1号)	ブルーベリー類 うどんこ病
技術情報	5回	令和3年4月16日(第1号) 令和3年4月27日(第2号) 令和3年6月10日(第3号) 令和3年9月2日(第4号) 令和3年9月10日(第5号)	小麦 うどんこ病・赤さび病 茶 カンザワハダニ 水稲 トビイロウンカ 水稲 セジロウンカ かんきつ、落葉果樹(かき、キウイフルーツなど) 果樹カメムシ類(チャバネアオカメムシ)

b 病害虫発生予察調査ほ場設置状況 (令和3年度)

区分	水稲	麦	大豆	いも	野菜	茶	柑橘	柿	梨	桃	キイ	花き	計
地区予察ほ場	0	0	0	0	5	6	0	2	1	0	0	1	15
防除適期決定ほ場	5	0	0	0	0	0	0	0	0	0	0	0	5
巡回調査ほ場	50	10	10	20	120	50	30	10	10	0	10	10	330
計	55	10	10	20	125	56	30	12	11	0	10	11	350

主要病害虫の発生概況調

①水稲（栽培面積 15,800ha）

（令和2年度）

病害虫名	区分	発生面積 (ha)		要防除 面積 (ha)	発生概評		
			平年比 (倍)		発生程度	平年比 (倍)	調査単位
葉いもち		998	0.4	176	2.2	1.2	発病株率%
穂いもち		0	—	0	0	—	発病株率%
白葉枯病		0	—	0	0	—	発病株率%
紋枯病		4,938	0.7	1,317	7.1	0.9	発病株率%
萎縮病		0	—	0	0	—	発病株率%
縞葉枯病		988	0.8	329	1.3	2.4	発病株率%
ニカメイチュウ		2,548	2.3	0	0.9	2.5	被害株率%
ツマグロヨコバイ		7,135	1.0	0	0.9	0.8	最高寄生数/株
ヒメトビウンカ		7,242	0.9	0	0.6	0.5	最高寄生数/株
セジロウンカ		11,213	1.9	0	3.1	4.4	最高寄生数/株
トビイロウンカ		7,645	4.0	510	4.8	16.5	最高寄生数/株
イネミズゾウムシ		7,505	1.0	3,950	13.2	1.3	被害株率%
斑点米カメムシ		5,606	1.2	1,529	1.4	1.6	すくい取り虫数/30回

※ 発生面積：年間の最大値

①水稲（栽培面積 15,700ha）

（令和3年度）

病害虫名	区分	発生面積 (ha)		要防除 面積 (ha)	発生概評		
			平年比 (倍)		発生程度	平年比 (倍)	調査単位
葉いもち		8,088	7.4	476	7.2	15.9	発病株率%
穂いもち		1,427	1.8	0	0.6	1.6	発病株率%
白葉枯病		0	—	0	0	—	発病株率%
紋枯病		7,612	0.8	2,379	9.0	0.8	発病株率%
萎縮病		0	—	0	0	—	発病株率%
縞葉枯病		476	0.4	0	0.1	0.2	発病株率%
ニカメイチュウ		476	0.4	0	0.7	1.7	被害株率%
ツマグロヨコバイ		5,079	0.8	0	0.7	0.7	最高寄生数/株
ヒメトビウンカ		9,515	1.3	320	0.8	0.9	最高寄生数/株
セジロウンカ		10,894	1.2	641	4.5	2.4	最高寄生数/株
トビイロウンカ		952	0.4	0	0.1	0.1	最高寄生数/株
イネミズゾウムシ		7,850	1.0	7,065	20.5	2.1	被害株率%
斑点米カメムシ		8,341	1.7	2,453	2.6	2.8	すくい取り虫数/30回

※ 発生面積：年間の最大値

②茶（栽培面積 16,500ha）

（令和2年度）

病害虫名	区分	発生面積 (ha)		要防除 面積 (ha)	発生概評		
			平年比 (倍)		発生程度	平年比 (倍)	調査単位
炭そ病		15,180	1.3	660	21.3	1.5	発病葉数/1.25㎡
もち病		5,610	2.4	1,320	37.2	3.8	発病葉数/〃
輪斑病		11,880	1.1	660	8.9	1.3	発病葉数/〃
チャノコカクモンハマキ		3,960	1.6	330	0.6	0.8	幼虫数/〃
チャハマキ		4,950	1.8	0	0.6	0.7	幼虫数/〃
チャノホソガ		6,930	1.3	0	2.5	1.3	巻葉数/〃
カンザワハダニ		8,250	1.2	1,650	2.8	1.0	寄生葉率%
チャノミドリヒメヨコバイ		14,190	1.4	6,270	9.3	3.5	叩き落とし虫数
クワシロカイガラムシ		9,240	1.3	5,280	20.4	1.5	寄生株率%
チャノキイロアザミウマ		15,180	1.0	660	12.7	0.9	叩き落とし虫数

※ 発生面積：年間の最大値

②茶（栽培面積 15,900ha）

（令和3年度）

病害虫名	区分	発生面積 (ha)		要防除 面積 (ha)	発生概評		
			平年比 (倍)		発生程度	平年比 (倍)	調査単位
炭そ病		14,946	1.4	3,498	55.7	2.3	発病葉数/1.25㎡
もち病		3,816	0.9	636	7.4	1.3	発病葉数/〃
輪斑病		11,448	1.0	954	16.7	1.0	発病葉数/〃
チャノコカクモンハマキ		3,180	1.4	0	0.3	1.1	幼虫数/〃
チャハマキ		2,862	1.3	0	0.2	0.7	幼虫数/〃
チャノホソガ		9,540	1.5	0	4.6	0.8	巻葉数/〃
カンザワハダニ		10,176	1.6	2,544	5.5	3.2	寄生葉率%
チャノミドリヒメヨコバイ		14,946	1.5	6,360	10.7	3.2	叩き落とし虫数
クワシロカイガラムシ		6,678	0.9	3,816	14.8	1.0	寄生株率%
チャノキイロアザミウマ		15,264	1.1	318	13.2	1.0	叩き落とし虫数

※ 発生面積：年間の最大値

③うんしゅうみかん（栽培面積 5,470ha）

（令和2年度）

区 分 病害虫名	発生面積 (ha)		要防除 面積 (ha)	発生概評		
	発生面積 (ha)	平年比 (倍)		発生程度	平年比 (倍)	調査単位
そ う か 病	1,141	3.4	0	0.1	1.3	発 病 度
黒 点 病	5,470	1.9	0	1.8	1.9	発 病 度
か い よ う 病	1,094	5.6	0	0.1	2.0	発 病 度
ヤノネカイガラムシ	365	6.3	0	0.1	7.0	寄生(葉)果率%
ミカンハダニ	2,553	1.2	0	2.4	1.0	寄生葉率%
イセリヤカイガラムシ	547	1.5	0	0.2	2.3	寄生枝率%
ツノロウムシ	182	0.9	0	0.1	0.4	寄生枝率%
チャノキイロアザミウマ	4,741	1.1	0	0.9	0.6	果実被害度

※ 発生面積：年間の最大値

③うんしゅうみかん（栽培面積 5,420ha）

（令和3年度）

区 分 病害虫名	発生面積 (ha)		要防除 面積 (ha)	発生概評		
	発生面積 (ha)	平年比 (倍)		発生程度	平年比 (倍)	調査単位
そ う か 病	1,265	1.9	0	0.1	1.8	発 病 度
黒 点 病	5,059	1.7	0	1.7	1.8	発 病 度
か い よ う 病	542	0.6	0	0.1	0.5	発 病 度
ヤノネカイガラムシ	542	1.9	0	0.3	10.0	寄生(葉)果率%
ミカンハダニ	2,529	1.0	0	4.9	1.2	寄生葉率%
イセリヤカイガラムシ	903	3.9	0	0.2	1.8	寄生枝率%
ツノロウムシ	361	1.0	0	0.1	0.7	寄生枝率%
チャノキイロアザミウマ	3,252	0.8	0	0.4	0.4	果実被害度

※ 発生面積：年間の最大値

カ 農薬安全使用の推進

(ア) 農業振興総合推進費（農薬適正使用管理体制強化）

831,444 円 国 1/2

農薬の安全かつ適正な販売・使用・保管管理や、散布者の危害防止及び安全な農作物の生産確保と環境の保全を図るため、農薬の指導取締り及び適正使用指導を実施した。

また、農作物の生産安定と品質向上を図るため、病虫害の的確な防除方法の普及指導を実施した。

a 農薬安全使用指針・農作物病虫害防除基準の作成及び公開

農薬の安全使用と病虫害の適正防除について基本となる農薬安全使用指針・農作物病虫害防除基準を作成し、農薬情報システム（病虫害防除所ホームページ）により公開した。また、植物防疫情報総合ネットワークから提供される農薬登録情報に基づき、農作物病虫害防除基準を迅速に更新した。

b 農薬の指導取締り

農薬取締法に基づき、農薬販売者の届出等の事務処理を行うとともに、農薬取締法の遵守と農薬の適正な販売を指導した。

c 農薬適正使用の指導

(a) 農薬危害防止運動推進会議の開催

開催月日	参集範囲	参加人数	内容
令和3年5月17日 (オンライン開催)	農林事務所、病虫害防除所、生活環境課、衛生課、薬事課、農協中央会・経済連、農薬卸商、農薬商組合、農薬安全指導者協議会、植物防疫協会、ゴルフ場協会、無人航空機農林事業推進協議会、関東農政局静岡県拠点	21人	令和3年度農薬危害防止運動の実施方針、実施計画の検討

(b) 農薬危害防止運動期間の6～8月を中心に、農薬販売者及び農薬使用者に対する立入調査及び指導を計画的に行い、農薬の適正使用、保管管理の徹底による農薬の危害の未然防止に努めた。

(c) 農薬の安全かつ適正な販売・使用・保管管理等について、農薬取締法など関係法令等の周知徹底を図るため、講習会を開催し、農薬使用に伴う中毒、魚毒事故等の危被害の未然防止を図った。

区分	参集範囲	延べ参加人数	内容
中央講習会	市町、保健所、農協、経済連、農薬販売者等	952 人	<ul style="list-style-type: none"> 農薬取締法等関係法令の周知徹底 農薬の適正な販売・使用保管管理等の啓発 農薬使用状況の記帳の推進
地域講習会	農協、農業者等	711 人	<ul style="list-style-type: none"> 農薬の適正使用・保管管理の啓発 農薬使用状況の記帳の推進 ポジティブリスト制と農薬飛散軽減対策

(d) 農薬管理指導士育成研修

農薬の適正使用・保管管理の指導について、民間の協力が得られるよう、農薬の販売店、農協の職員等に対して、農薬の適正使用の指導等に関する専門知識、法律等の研修を実施した（令和3年度受講者 143 人）。

d ゴルフ場に対する農薬の適正使用指導

(a) 「静岡県ゴルフ場における農薬使用指導要領(平成2年6月)」に基づき、ゴルフ場から農薬使用実績書を徴収し、農薬適正使用の確認を行った。

(b) ゴルフ場における農薬の適正使用を推進するため、ゴルフ場関係者等を対象に研修会等を開催した。

区 分	開催月日	対 象	参加者	講習内容
農薬使用 管理研修会	令和3年 10月25日	農薬使用管理責任者 等	17人	・農薬取締法等関係法令の周知徹底 ・病害虫・雑草の防除法等

<1 ゴルフ場当たりの農薬使用実績>

(単位：kg)

H24年度	H25年度	H26年度	H27年度	H28年度	H29年度	H30年度	R1年度	R2年度
939	920	929	404	490	398	398	411	405

e 農薬登録適用拡大の推進

平成15年の農薬取締法の改正により、登録農薬の少ない地域特産作物は農薬使用が極めて限られる等の問題が生じた。このため、県内の地域特産作物に対する農薬の要望調査を実施し、国へ農薬登録の要望を行った。

農薬立入指導状況調

1 農薬販売者

(令和4年3月31日現在)

項目 年度	販売者総数	立入検査件数	違反件数	不適正件数	違反件数								処分件数					不適正件数 (毒・劇法)					
					届出	変更届	廃止届	取扱農薬				帳簿記載	業務報告	告発	始末書等	説諭	現場指導	改善指導件数	販売登録	保管・施錠	他のものとの分離	譲渡手続	
								不適正表示	無登録・使用不能	虚偽宣伝	有効期限												分割販売
2	1,862	243	9	0	0	0	5	0	0	0	2	0	2	0	0	0	0	6	2	0	0	0	0
3	1,887	217	5	0	0	1	2	0	0	0	2	0	2	0	0	0	0	5	1	0	0	0	0

2 農薬使用者

(令和4年3月31日現在)

項目 年度	立入調査件数	違反件数	不適正件数	違反等件数											処分件数							
				農薬取締法に基づく検査項目				その他指導項目							告発	始末書等	説諭	現場指導	改善指導件数			
				無登録農薬の使用	農薬使用者の責務	遵守義務	努力義務	使用状況			保管管理状況											
								防除時の服装	残液処理・防除	器具洗浄	空容器の処理	保管場所	在庫管理	施錠設備						飲食物容器の使用	指定農薬の使用・保管	
2	201	0	17	0	0	1	10	7	2	4	0	10	2	0	0	0	0	0	0	0	1	17
3	190	1	16	0	0	1	5	1	2	5	0	11	4	0	0	0	0	0	0	0	1	16

キ 肥料の適正使用、施肥合理化の推進

(ア) 農業振興総合推進費（肥飼料指導費）

306,518 円 県

(内 委託料 110,000 円)

a 肥料指導

肥料の品質の確保等に関する法律に基づき、肥料の品質保全及び流通の適正化を図るため、肥料の登録、届出の審査及び受理を行った。また、農林技術研究所において立入検査、肥料登録及び届出受理に係る技術面での適否判定を行った。

(a) 肥料登録件数

(単位：件)

	新規	更新	変更	廃止	令和3年度末登録総件数
肥料生産登録	11	40	8	7	218

(b) 肥料届出件数

(単位：件)

	新規	変更	廃止	令和3年度末届出総件数
指定混合肥料届出	90	2	0	1,100
特殊肥料届出	23	14	21	650
販売業者届出	21	85	17	1,283

(c) 立入検査実績

検査箇所数	10 か所
分析点数	14 点
処分・指導件数	0 件

ク 農作業安全対策、農業機械適正利用の推進

(ア) 農業振興総合推進費（農業機械・農作業安全）

280,365 円 県

a 農林事務所における安全講習会等の活動・農作業安全月間運動の実施

農作業安全月間運動実施要領に基づき、農作業安全月間を定め、関係機関との連携のもと、講習会の開催、ポスターの掲示等により安全意識の高揚と事故防止の啓発活動を行った。

(農作業安全月間 … 春 4月1日～5月31日、秋 9月1日～10月31日)

b 農林大学校掛川機械研修場における研修実施状況

研修区分	研修内容	開催回数	受講者数
農業機械基本研修	大型乗用トラクターの運転保守管理に必要な基礎知識、技能を習得	5回	81人
農作業安全研修	乗用トラクター等の安全対策を推進し、農作業事故の防止を図る	10回	127人
農業機械応用研修	農作業安全研修の受講者を対象に、トラクターの安全運転技術の向上を図る	1回	8人
合計		16回	216人

c 農作業事故実態調査

農作業事故の実態を的確かつ迅速に把握し、関係機関に注意喚起した。

発生件数	うち死亡事故件数
3件	1件

(2) 「次代を担う農業経営体の育成」

ア 農福連携の推進

(ア) 農福連携支援事業費

10,329,078 円 県

(内 委託料 5,188,000 円)

a 農福連携ワンストップ窓口の運営

農福連携ワンストップ窓口において、農業者と福祉事業所等のマッチングを図った。

農福連携ワンストップ窓口	設置場所：障害者働く幸せ創出センター内 業務委託先：NPO法人オールしずおかベストコミュニティ 設置日：令和2年6月12日 ・相談受付回数：771件 ・マッチング件数：46件
農福連携ガイドブック概要版	内容：農福連携の流れ、ワンストップ窓口紹介 等 部数：5,000部

b 人材育成

農福連携を推進するため、農業者、福祉事業者、普及指導員、農協等を対象に研修を行った。

(a) 農福連携技術支援者育成研修

農業・福祉の知識と、農福連携を進める上で必要な作業細分化や難易度評価等を習得することで、農業現場で実務的なアドバイスを行う人材を21人育成した（累計41人）。

開催月日	内 容	講 師
配信 (10月20日～ 10月29日)	農業福祉連携概論、障害特性と職業的課題の基礎、 農業者による農福連携の経営実務、農作業の一般的 な特徴、農業経営の仕組み、農作業の流れ 等	兵庫県立大学 豊田正博 等
11月1日	障害福祉サービス事業の運営の実務、障害特性に対 応した農作業支援技法	(社福) 明光会 □□□□
11月2日、 17日、18日	農作業における作業細分化・難易度評価・作業割当の 技法	(一社) ノーマポート □□□□

(b) 農福連携研修会

農業者からの相談に対応したり、農業者へ農福連携について周知を図ったりする農林事務所の職員向けに、基礎的な知識を身につける研修を実施した。

第1回	10月26日(火)	東部農林事務所(対象：普及指導員)20人
第2回	12月13日(月)	中部農林事務所(対象：普及指導員)13人
第3回	12月22日(水)	西部農林事務所(対象：普及指導員)24人

(c) 農福連携サポーター研修

農業者からの初期相談やマッチング後の支援をする人材として「農福連携サポーター」を育成した。

第1回	7月6日(火)	JAしみず(対象：農協職員)12人
第2回	8月25日(水)	JAなんすん(対象：農業者)16人 ※オンライン開催
第3回	12月16日(木)	オンライン開催(対象：農業者)46人

c 農業者による障害のある人の農業体験の受入(お試しノウフク)

農業者が障害のある人を試行的に受け入れる際に、受入農業者の作業指導に対して支援した(採択45件)。

(単位:件)

事務所名	水稻	野菜	茶	花き	林産物	その他	総計
東部		6			3	2	11
富士		5	1				6
中部	1	2	1	1	1		6
志太榛原	1	10					11
中遠		5					5
西部		6					6
総計	2	34	2	1	4	2	45

d 県内農業経営体による障害のある人の受入状況 (令和3年度)

事務所名	実習受入状況		就労等受入状況		主な作目
	受入経営体数	受入人数	受入経営体数	受入人数	
賀茂	1	6人	0	0人	野菜
東部	6	18人	31	114人	野菜
富士	1	2人	6	18人	野菜、花き
中部	2	3人	11	90人	しいたけ、柑橘
志太榛原	0	0人	15	62人	野菜
中遠	6	67人	9	105人	野菜、茶
西部	7	19人	25	146人	野菜、果樹、畜産
合計	23	115人	97	535人	

(3) 「ターゲットを明確にした国内・県内戦略の推進」

ア 地産地消の推進

(ア) 食と農の輪推進事業費

7,180,969円 国 1/2

内 委託料	4,349,640円
内 補助金	2,409,135円

a しずおか地産地消推進協議会による地産地消の推進

地産地消を推進するため、県民の日(8月21日)や富士山の日(2月23日)を中心に、県内量販店や直売所などが開催する地産地消フェア等の取組を支援した。

開催日	実施企業数	実施店舗数
令和3年8月21日(県民の日)	12	230
令和4年2月23日(富士山の日)	9	147
合計	21	377

b 民間企業等とのタイアップによる地産地消の推進

食品メーカーなどによる地産地消推進につながるイベント等、企業等が主体となる企画を支援した。(しずおか地産地消推進協議会の後援)

企業・団体名	内容	実施期間	場所
株式会社しょくスポーツ	食育アドベンチャーランド2021 (県産食材を使用した親子調理実習)	令和3年8月28日	オンライン開催

(4) 「マーケティング拠点の整備と付加価値向上による販路拡大」

ア GAPの推進

(ア) GAP推進事業費(再掲)

7,213,823円 国 定額、県 1/2

(5) 「食の都」づくり

ア 食農教育指導者の育成

(ア) 食と農の輪推進事業費（再掲）

7,180,969円 国 1/2

〔 内 委託料 4,349,640円
内 補助金 2,409,135円 〕

a 食農体験学習指導者育成講座

学校教諭や栄養士、食育活動実践者等を対象に、食農体験学習指導者として必要な知識や技術について学ぶための研修会を開催した。（修了者17人）

講座	開催日	講座内容	場所
第1回	令和4年 1月15日	○「命をつなぐ食育」～食農教育の現場から～ 講師：磐田農業高校 校長 望月康弘 氏 ○「オーガニックと食農教育」～有機農業の本当の意味～ 講師：NPO 法人しずおかオーガニックウェブ (SOW) 代表 吉田 茂 氏	静岡市産学交流センター (オンライン配信)
第2回	令和4年 1月29日	○「小さなリーフガーデン」～お部屋 de マイブレンドミックスレタス栽培～ 講師：浜松市緑化推進センター (みどり～な) 緑の相談員 竹村 久生 氏 ○「身近な野菜を見つめなおす」～SDGs～ 講師：野菜ソムリエ上級 Pro. □□□□ 氏	浜松市緑化推進センター (オンライン配信)

イ 農業や食の体験の機会の創出

(ア) 食と農の輪推進事業費（再掲）

7,180,969円 国 1/2

〔 内 委託料 4,349,640円
内 補助金 2,409,135円 〕

a 高校生による給食コンテスト

高校生が地場産品に対する理解を深めるとともに、小学生に地場産品を利用した給食を提供することを目的に、「高校生による給食コンテスト」を県内7地域で実施した。

地域名	応募校数	応募総数	最優秀賞（校名）	給食提供数（食）
賀茂	4	25	下田高校南伊豆分校	2,959
東部	5	41	田方農業高校	4,630
富士	6	94	富士見高校	16,200
中部	11	352	清水桜が丘高校	1,331
志太榛原	6	46	藤枝北高校	5,000
中遠	4	107	小笠高校	5,600
西部	4	59	浜松大平台高校	400
合計	40	724		36,120

b 「食文化シンポジウム」における農林水産物と食文化の情報発信

静岡県の温暖な気候と豊かな自然が生み出す、多彩で高品質な農林水産物を活かした食文化を推進し、次世代に継承するため、食文化に関するシンポジウムを開催した。

開催日	内容	場 所	参加人数
令和4年 2月19日	「静岡県の食文化シンポジウム」 講師 □□□□ 氏 (日本スポーツ協会公認スポーツ栄養士) ○テーマトーク 「今日から活かせる! スポーツ食育ノススメ」 ○調理実演「静岡県産元気レシピ」	オンライン開催	約430人

ウ 食農推進団体への支援

(ア) 食と農の輪推進事業費 (再掲)

7,180,969円 国1/2

内 委託料	4,349,640円
内 補助金	2,409,135円

a 市町における食育の推進活動への支援

食文化の保護・継承のための取組や農林漁業体験の機会の提供、和食給食の普及等食育活動に取り組む4市及び1団体に対して助成した。

実施主体	事業内容	事業費(円)	うち補助金(円)
三島市	・食育弁当コンテスト ・食育講座 ・栽培体験 ・寄り道試食会 ・出前料理教室 ・食育ワークショップ	26,711	13,000
裾野市		75,859	37,500
富士市		3,442,539	1,721,268
静岡市		850,877	425,438
一般社団法人MOAインターナショナル		423,859	211,929
合 計		4,819,845	2,409,135

(6) 「多様な主体の参画による農村コミュニティの再生・創造」

ア 農作物の鳥獣被害対策の推進

(ア) 農業振興総合推進費 (鳥獣害防止対策啓発活動)

292,026円 県

a 鳥獣害防止対策啓発活動

野生鳥獣による農林産物への被害が多発し、地域の農業振興上大きな問題となっていることから被害の軽減を図るため、各地域の取組の情報交換、効果的な被害防止対策の検討や情報提供を行った。

(イ) 鳥獣被害防止総合対策事業費助成

123,801,119円 国1/2、定額

(内 補助金 119,795,737円)

a 県実施事業

鳥獣による農林産物に係る被害防止対策を推進するため、地域で鳥獣被害対策を指導できる人材の育成や鳥獣被害対策実施隊の技術力向上、捕獲した鳥獣の利活用の推進、ICTを活用した捕獲技術の実証等を実施した。

b 市町への支援

市町を通じ、市町が構成員となる協議会等に対して、①鳥獣の捕獲経費に対する助成、②捕獲等機材の購入や農業者向け講習会の開催経費等に対する助成、③防護柵の整備に対する助成を行った。

市町名	補助金額（千円）	補助内容		
		①捕獲	②捕獲機材等	③防護柵の設置等
下田市	4,881	○	○	
東伊豆町	429		○	
河津町	4,911	○	○	
南伊豆町	5,638	○	○	
松崎町	110		○	
西伊豆町	3,934	○		
沼津市	3,268	○	○	
熱海市・伊東市	4,252	○	○	
三島市	2,044	○	○	
御殿場市	6,281	○	○	
裾野市	871	○	○	
伊豆市	6,602	○	○	○
伊豆の国市	3,419	○	○	
函南町	2,040	○	○	
清水町	49	○		
長泉町	323	○	○	
小山町	2,607	○		○
富士宮市	5,535	○	○	
富士市	3,145	○	○	
静岡市	17,774	○	○	
島田市	2,906	○	○	
焼津市	194	○	○	
藤枝市	4,530	○	○	
牧之原市	1,694	○	○	
磐田市	158		○	
掛川市	2,969	○	○	
袋井市	544	○	○	
御前崎市	70	○		
菊川市	854	○	○	
森町	1,695	○	○	
浜松市	26,001	○	○	○
湖西市	68	○		
合計	119,796	29件	27件	3件

イ 鳥獣被害対策実施隊の設置促進

(ア) 鳥獣被害防止総合対策事業費助成(再掲) 123,801,119円 国1/2、定額
(内 補助金 119,795,737円)

鳥獣被害対策実施隊は、市町の職員や猟友会員等から任命され、市町が作成する鳥獣被害防止計画に基づき、捕獲、農業者への助言指導、防護柵の設置、追払い活動、生息・被害調査、緩衝帯の設置などを行う。また、財政優遇措置や狩猟免許取得に係る優遇措置が受けられる。農林事務所と連携して更なる設置を推進した結果、本県の設置市町は26市町に増加した。

a 本県の設置市町

平成26年度	2市(富士宮市、静岡市)
平成29年度	9市町(沼津市、三島市、伊東市、御殿場市、裾野市、伊豆市、伊豆の国市、小山町、浜松市)
平成30年度	4市町(長泉町、富士市、藤枝市、掛川市)
令和元年度	6市町(下田市、松崎町、西伊豆町、函南町、島田市、牧之原市)
令和2年度	4市町(東伊豆町、河津町、南伊豆町、熱海市)
令和3年度	1市町(菊川市)

b 全国の設置状況との比較

本県の設置状況 (R4.3)	26市町/35市町 (74%)
全国の設置状況 (R3.4)	1,229市町村/鳥獣被害がある1,507市町村 (82%)

ウ 鳥獣被害対策の人材養成

(ア) 鳥獣被害防止総合対策事業費助成(再掲) 123,801,119円 国1/2、定額
(内 補助金 119,795,737円)

a 静岡県鳥獣被害対策総合アドバイザー養成研修

農作物に対する鳥獣被害を軽減するため、「予防対策」、「生息環境対策」、「捕獲対策」に関する知識や技術を修得し、被害防止対策に取り組む地域の活動を総合的に組み立てることができる人材を養成する研修を開催し、17人に修了証書を交付した。

日時(場所)	令和3年11月4、5日、11月17日の3日間(浜松市北区)
研修内容	1日目:被害対策の基礎知識、獣種ごとの生態・被害対策(講義) 2日目:集落環境診断(講義・実習) 3日目:鳥獣捕獲に係る制度と捕獲技術、WM柵の設置(講義・実習)
主な講師	ネイチャーステーション代表 古谷益郎氏 県森林・林業研究センター職員、県自然保護課職員
受講(修了)者数	17人(市町7人、JA7人、農林業者・猟友会3人)

b 鳥獣被害対策の技術指導者育成研修

地域で被害防止対策を実施する担い手を育成するため、「侵入防止柵の設置技術・安全対策」及び「有害鳥獣の捕獲技術・安全対策」を習得する研修を実施した。

農林	実施内容
賀茂	①開催日：令和3年6月29日 場所：下田市 人数：15人 内容：鳥獣集落診断の方法（講義）
東部	①開催日：令和3年8月6日 場所：長泉町 人数：34人 内容：サルの行動特性と被害対策（講義、実習）
富士	①開催日：令和3年10月2日、11月27日 場所：富士市 人数：31人 内容：中型動物の現状と被害対策について（講義、実習）
中部	①開催日：令和3年12月7日 場所：静岡市 人数：23人 内容：シカ等の捕獲技術（実習）
志太 榛原	①開催日：令和3年9月22日 場所：島田市 人数：25人 内容：侵入防止柵設置の基本とネット型電気柵の設置方法（実習） ②開催日：令和3年11月16日 場所：島田市 人数：12人 内容：捕獲の基礎「中型・大型の動物を捕る技術」（講演・機材実演）
西部 (天竜農林局)	①開催日：令和3年12月9日 場所：浜松市天竜区 人数：19人 内容：侵入防止柵の適正な設置

エ 獣肉利活用の推進

(ア) 鳥獣被害防止総合対策事業費助成(再掲) 123,801,119円 国1/2、定額
(内 補助金 119,795,737円)

a 獣肉処理加工施設の衛生的な処理加工技術の普及

県内産ジビエの衛生的な処理加工技術の普及のため、国産ジビエ認証取得のための研修会を実施した。

日時(場所)	実施内容
令和4年3月3日 (オンライン開催)	○国産ジビエ認証取得に必要な基準に基づく衛生的な管理技術について 講師：一般社団法人日本ジビエ振興協会 代表理事 藤木徳彦 信州富士見高原ファーム 代表取締役 戸井口裕貴

(7) 「農山村地域の魅力を活用した交流促進」

ア 地域資源を活用した取組の推進

(ア) 中山間の地域引力創出支援事業費

5,814,991円 国 定額

〔内 補助金 4,946,004円〕
〔内 委託料 748,000円〕

a 地域密着型農業者等サポート体制強化事業

地域の関係人口の増加と「創って売れる農村地域づくり」を推進し地域活性化を図るため、地域の課題解決に向けた取組を行う地域組織を支援した。

地域協議会名	主な取組
富士山大淵笹场景観活用推進協議会	・農村体験メニューの開発 ・呈茶に添える茶菓子の開発
静岡県グリーン・ツーリズム協会中部支部	・農産物加工施設における新たな運営体制の構築 ・新商品の開発・改良
縁結びくのわき地域協議会	・体験農園の開設 ・体験プログラムの造成、モニターツアー
森町ツーリズム研究会 森町でつながる推進部会	・地域資源を活用した交流プログラムの整備 ・新商品開発、販路拡大の支援
美しい邑くんま推進協議会	・新しい体験メニュー、イベントの実施 ・新商品開発、ネット販売の試行

b 中山間地農業ルネッサンス推進事業 全体研修会等

地域資源を活用したグリーン・ツーリズムの展開、農産物のブランド化に取り組むとともに、魅力ある産地づくりの担い手を育成するため研修会を開催した。

	開催時期	内 容
第1回	令和3年 9月16日	・各地域協議会の活動計画発表 ・講演：日本初「畑ガイド」の取り組みとコロナ禍での挑戦 講師：(株)いただきますカンパニー 代表取締役 井田英美子 (オンライン開催)
第2回	令和3年 12月8日、9日	・インターネットメディア配信の基礎知識講座 ・地域PR等動画の制作 講師：株式会社ダイワ □□□□、□□□□ (オンライン開催)
第3回	令和4年 2月28日	各地域協議会の活動報告、情報交換 (オンライン開催)

イ 中山間地域等直接支払事業の推進

(ア) 中山間地域等直接支払事業費助成

154,317,763円 国 1/2、1/3

(内 補助金 154,231,833円)

農業生産条件が不利な中山間地域の荒廃農地の発生を防止し、多面的機能を確保するため、中山間地域等で農業生産活動等を営む農業者等に対して、平地地域との生産コストの差額を交付した。

a 事業内容

(a) 中山間地域等直接支払事業費助成

(単位：千円)

事業名	事業費 A+B	県歳出額 A			その他B	備考
		国費	県費	小計	市町費	
中山間地域等直接支払交付金	207,684	98,639	54,522	153,161	54,523	
中山間地域等直接支払推進事業費	86	84	2	86	—	県推進費
中山間地域等直接支払推進事業費助成	2,143	1,071	—	1,071	1,072	市町推進費
計	209,913	99,794	54,524	154,318	55,595	

(b) 市町別交付金

市町名	全体(集落協定)						
	協定数	協定参加者数(人)	交付面積 (㎡)	交付金額(円)			
				国費	県費	市町費	合計
下田市	6	100	267,972	2,813,705	1,406,851	1,406,856	5,627,412
東伊豆町	9	87	346,445	1,053,803	526,901	526,902	2,107,606
松崎町	2	17	111,997	877,517	438,758	438,759	1,755,034
沼津市	9	276	1,886,489	5,785,232	5,785,232	5,785,234	17,355,698
御殿場市	1	13	50,914	356,398	356,398	356,398	1,069,194
伊豆市	20	575	1,085,957	10,130,744	5,065,370	5,065,381	20,261,495
小山町	10	122	396,872	4,095,909	2,047,954	2,047,955	8,191,818
富士宮市	1	14	31,193	218,351	218,351	218,351	655,053
静岡市	30	267	1,752,886	6,398,268	4,097,704	4,097,748	14,593,720
島田市	15	121	660,142	2,178,966	1,398,341	1,398,362	4,975,669
藤枝市	21	113	771,883	3,453,328	1,749,958	1,749,977	6,953,263
牧之原市	7	37	211,439	933,593	466,795	466,801	1,867,189
川根本町	1	10	92,426	425,159	212,579	212,581	850,319
菊川市	1	9	22,852	354,206	177,103	177,103	708,412
森町	1	7	51,768	238,132	119,066	119,067	476,265
浜松市	38	1,771	13,194,247	59,325,352	30,455,009	30,455,074	120,235,435
計 (16市町)	172	3,539	20,935,482	98,638,663	54,522,370	54,522,549	207,683,582

エ 市民農園の開設促進

(ア) 農業振興総合推進費(市民農園開設推進事業費)

68,000円 県

a 市民農園講座(オンライン開催)

年齢や障害の有無に関わらず、誰もが農作業などの園芸活動ができる市民農園や農業体験農園等の開設を推進するため、行政の担当者を対象に、市民農園開設講座を開催し市民農園の開設方法や運営方法を周知した。

開催月日	内容
令和4年2月4日	「市民農園開設等講座」 参加者：18人 ・近年の都市農地関連制度の制定や改正等 (都市農業振興基本法、生産緑地法、都市農地貸借円滑化法等) ・昨今の動向を踏まえた市民農園のタイプと開設・運営について

オ 中山間地域の生産体制の整備

(ア) 中山間地域農業振興整備事業費助成

10,797,160 円 県

(内 補助金 10,761,000 円)

平地と比べて農業の生産条件が不利な中山間地域の農業の振興や水源かん養、洪水防止等の公益的機能の維持を図るため、生産・加工・流通施設の整備等をする市町、農業者の組織する団体等に対して助成した。

a 事業の内訳

(単位：千円)

市町名	地区	事業内容	事業費	県費
伊豆市	湯ヶ島	生産強化施設整備事業（モノレール運搬機等）	5,935	2,967
藤枝市	朝比奈	先進省力化施設整備事業（乗用型管理機）	5,745	1,915
川根本町	上長尾	先進省力化施設整備事業（乗用型防除機）	3,541	1,180
森町	三倉 薄場	先進省力化施設整備事業（乗用型摘採機） （乗用型防除機）	14,007	4,699
計			29,228	10,761
県事務費			36	36
合計			29,264	10,797

3 評価、課題及び改善

(1) 評価

指標名		現状値 (2016年度)	実績					目標値 (2021年度)
			2017年度	2018年度	2019年度	2020年度	2021年度	
成果 指標	農業産出額	2,266億円	2,263億円	2,120億円	1,979億円	1,887億円	2022年12月 公表予定	2,400億円
	鳥獣による農作物被害額	383百万円	319百万円	309百万円	295百万円	297百万円	240百万円	280百万円
活動 指標	GAP認証取得農場数	3,207農場	3,201農場	2,947農場	3,376農場	4,122農場	3,780農場	4,500農場
	鳥獣被害対策実施隊設置市町数	2市町	11市町	15市町	21市町	25市町	26市町	21市町

ア GAP指導者を養成するための研修会を6回、GAPを生産者に周知させるための研修会を7回実施した結果、指導体制の強化と生産現場の理解の深まりが図られ新たに取得する農場がある一方で、茶価の低迷等の影響により茶での取得農場数の減少が大きく、認証取得農場数は3,780農場に減少し、目標を達成することができなかった。

イ 鳥獣被害対策実施隊の設置については、未設置市町を対象に設置を促進した結果、新たに1市町に設置され累計で26市町となり目標を達成することができた。また、2021年の「鳥獣による農作物被害額」は、2020年から57百万円減少し、240百万円となり、成果指標の目標を達成した。鳥獣別では、イノシシが最も多く全体の被害額の約37%を占め、次いでニホンジカの被害が多く、上位2種で全体の約66%を占めた。

(2) 課題

ア GAP認証取得農場数について、国際水準認証取得のためのコスト負担が大きいことと、生産者が認証取得のメリットを見出しにくいことが課題となっている。

イ 鳥獣被害対策については、「静岡県鳥獣管理対策推進本部」において関係部局が連携した総合的・効果的な施策を協議していくとともに、引き続き鳥獣被害防止総合対策交付金を有効に活用し、県による人材育成等の実施や、市町被害防止計画の達成に向けた各種事業を支援する必要がある。

(3) 改善

ア 認証取得件数を増加させるため、国の支援事業の活用等により意向のあるJAの部会単位などで団体認証を取得する取組を支援する。また、生産者のGAP認証取得意識の向上を図るため、小売業者及び流通業者等に対するGAP認証取得者とのマッチングや消費者へのPR活動を実施し、GAP制度の認知度向上を図ることで農産物の需要を拡大させる。

イ 全県で実施した集落単位のアンケート調査結果等に基づき被害防止対策優先地域を設定し、調査結果を活用した対策の実施を推進するとともに、その成果を県全域で鳥獣被害対策の資料として活用できるよう、支援を進める。また、アンケート調査は定期的実施し、被害分布の動態を把握する。

IV お茶振興課

1 施策の体系

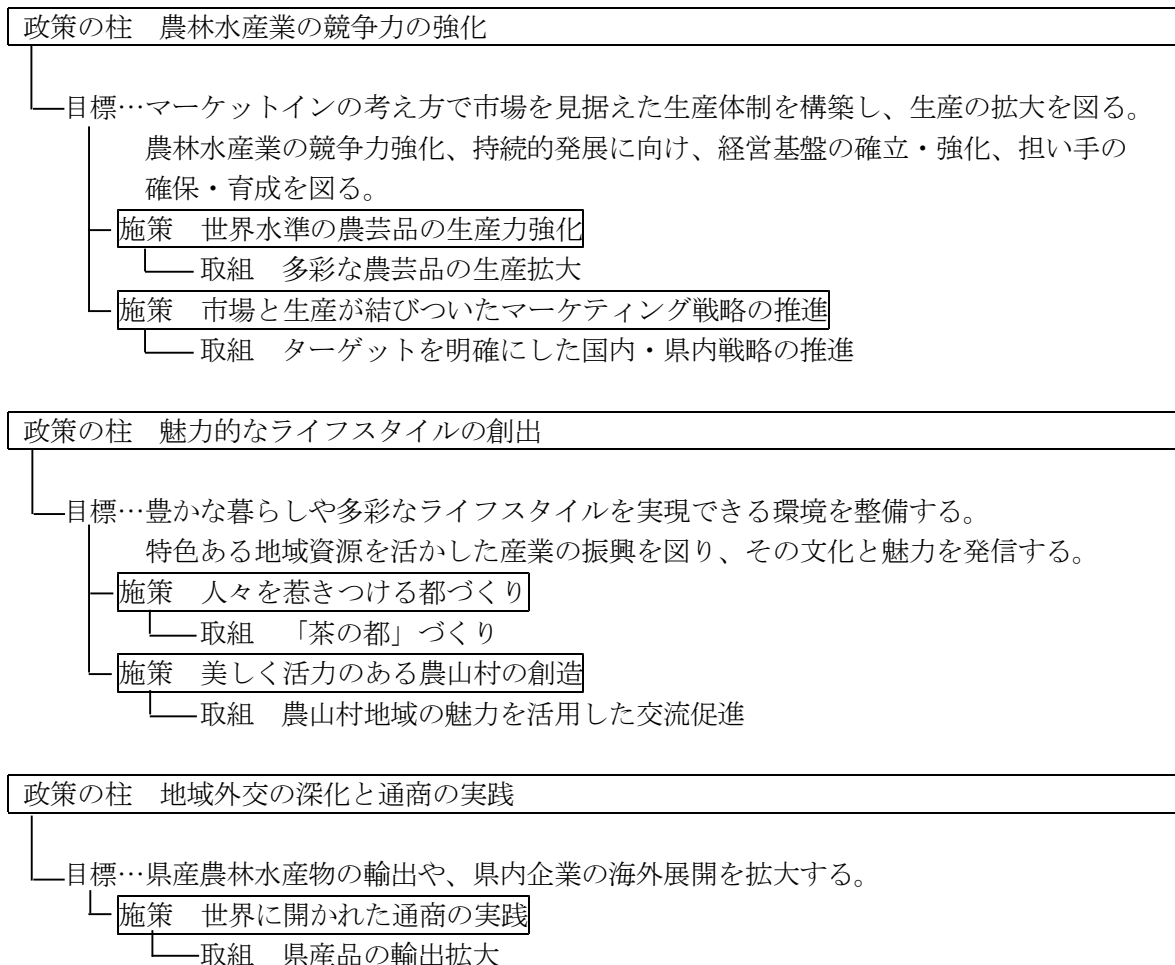

2 課別の事務又は事業の目的、計画、実績（成果）

(1) 「多彩な農芸品の生産拡大」

ア 静岡茶の新たな価値と需要の創出

(ア) ChaOIプロジェクト推進事業費

153,854,665円 国1/2以内

〔内 補助金 120,965,452円〕
〔内 委託料 31,749,645円〕

a ChaOIプロジェクト推進事業費補助金

ChaOIフォーラム会員による静岡茶の需要創出に向けた新商品開発や販路開拓、需要に応じた生産構造への転換、複合作物の導入等に係る経費に対し助成した。

令和3年度は52事業実施主体が本事業を活用し、静岡茶を使ったアルコール入りスパークリング飲料の開発や飲料メーカーと連携したドリンク原料茶への生産転換等に取り組んだ。

<令和3年度の実績>

1 新商品開発支援事業 (18件)

(1) 新商品開発 (11件)

事業実施主体名	所在地	取組内容	総事業費 (円)	交付額 (円)
優茶研究開発コンソーシアム	富士市	静岡県産無農薬茶のカテキン類のみを抽出した新たな飲料等の開発	2,465,905	1,282,452
山の洲フレーバーティープロジェクト	静岡市	中部4県(山梨、長野、新潟、静岡)の特産物がコラボしたフレーバーティーの開発	1,360,847	680,423
ドリームティープロジェクト	静岡市	県内産果実の乾燥物等を原料としたティーバッグ商品の開発	345,291	157,285
こどものためのオチャ開発コンソーシアム	静岡市	子ども向けの体験型お茶商品の開発	693,192	333,525
手軽で美味しいパキッテ茶開発コンソーシアム	島田市	簡単・クリーンなパキッテ(容器)を用いたペースト茶商品の開発	1,484,714	263,064
静岡茶・静岡蜜柑飲料開発コンソーシアム	藤枝市	機能性表示食品の静岡茶とみかんを使用した飲料の開発	1,874,150	912,500
静岡茶化粧品開発コンソーシアム	藤枝市	静岡県産茶花を用いた化粧品原料及び化粧品類の開発(研究開発)	654,000	300,000
静岡茶×焼津鯉 新特産品開発プロジェクト	焼津市	静岡茶で燻したお茶の香るカツオ製品の開発	788,320	394,160
静岡茶を使ったアルコール入りスパークリング飲料開発コンソーシアム	掛川市	静岡茶を使ったアルコール入りスパークリング飲料の商品開発	9,329,234	4,152,007
ナチュラルスパコンソーシアム	群馬県前橋市	ティーツーリズムで活用する静岡有機茶を使用したスパ商品の開発	831,528	415,764
静岡茶を用いた備蓄食の新規開発	愛知県岡崎市	静岡茶を用いた備蓄食の新規開発	169,297	84,648
小計			19,996,478	8,975,828

(2) 研究開発 (7件)

事業実施主体名	所在地	取組内容	総事業費 (円)	交付額 (円)
梅ヶ島食べる発酵茶試験研究コンソーシアム	静岡市	一番茶を活用した「食べる発酵茶」開発に向けた試験研究	1,258,626	695,574
静岡茶から新素材を研究開発するプロジェクト	静岡市	静岡産茶葉を用いた機能性を有する新化粧品素材の開発	7,209,917	4,800,000
高機能ギャバロン茶推進コンソーシアム	静岡市	秋冬番茶を用いたギャバロン茶安定生産の技術開発	112,000	74,666
ROUTE88	静岡市	茶葉を丸ごと使用した新素材の開発	6,142,728	1,028,485
ボトリングティーコンソーシアム	島田市	海外輸出用高級ボトリングティーの開発	1,239,160	773,466
New World (ニューワールド)	川根本町	茶葉本来の香りや味が残る新たな加工方法の開発	220,528	147,018
高GABA茶研究コンソーシアム	菊川市	GABAを豊富に含む茶の安定大量生産技術の確立(2ヵ年計画)	1,000,000	666,666
小計			17,182,959	8,185,875

2 販路開拓支援事業 (18 件)

事業実施主体名	所在地	取組内容	総事業費 (円)	交付額 (円)
公益社団法人静岡県茶業会議所	静岡市	お茶とマインドフルネスが融合した体験型新商品の開発・販路開拓	1,800,978	900,489
Honyama Breakthrough Lab.	静岡市	本山産有機茶を使用した「緑のきれいな健康オイル」の販路拡大	700,930	321,035
静岡県経済農業協同組合連合会	静岡市	静岡抹茶ペーストの情報プラットフォームの構築	2,042,636	931,868
梅ヶ島紅茶・チャイ販路拡大コンソーシアム	静岡市	温泉施設での紅茶づくり体験プロモーション	542,300	246,500
シングキノオチャ	静岡市	人気アニメの著作権を利用した販路開拓	624,420	283,827
香りで繋げるお茶原点回帰コンソーシアム	島田市	一番茶の茶畑風景を活かしたプロモーションビデオ等の制作	375,318	170,599
静岡抹茶海外輸出コンソーシアム	島田市	輸出専門商社と連携した静岡有機抹茶の海外への販路開拓	966,171	435,549
specialTEA export	島田市	SNS や動画を活用した北米市場向け販路開拓	536,131	247,051
朝比奈抹茶ラテプロジェクト	藤枝市	朝比奈産有機抹茶を使用した濃厚抹茶ラテ等の海外への販路開拓	1,776,592	738,330
藤枝有機茶コンソーシアム	藤枝市	E C サイト構築による有機茶の販路開拓	1,705,000	775,000
牧之原市茶業振興協議会	牧之原市	橋幸夫静岡牧之原茶親善大使と連携した静岡牧之原茶の販促活動	2,719,406	1,227,696
高付加価値茶海外販路開拓コンソーシアム	菊川市	海外バイヤーへのウェブと連動した販路開拓	5,098,500	2,317,500
里のお茶・山のお茶コンソーシアム	菊川市	カジュアルな急須を活用した販路開拓	6,603,850	3,000,000
世界農業遺産「茶草場農法」を続け隊	掛川市	大学と連携した茶草場農法の茶のブランディング	3,501,755	1,590,933
にしたなコンソーシアム	袋井市	自販への転換に向けたパッケージ作成と販路開拓	624,400	286,500
静岡茶滞在デザイナー	浜松市	宿泊型施設の利点を活かしたティーツーリズムによる販路開拓	2,343,546	1,082,610
茶ストロノミーコンソーシアム	東京都品川区	茶畑に合うペアリングメニューやツーリズム商品の開発・販路開拓	1,696,577	731,805
オーガニック静岡茶米国販路開拓コンソーシアム	米国	米国での高品質有機茶の販路開拓	2,287,527	1,001,890
小計			35,946,037	16,289,182

3 複合作物のスタートアップ支援事業 (5 件)

事業実施主体名	所在地	取組内容	総事業費 (円)	交付額 (円)
株式会社清流会	静岡市	レモン栽培の拡大	1,471,112	735,556
□□□□	島田市	フィンガーライム栽培の導入	1,306,807	593,703
□□□□	掛川市	白ネギ栽培の導入	249,360	105,000
□□□□	川根本町	梅栽培の導入	353,661	176,830
□□□□	掛川市	イチゴ栽培の導入	132,000	60,000
小計			3,512,940	1,671,089

4 需要に応じた生産構造の転換支援事業（10件）

事業実施主体名	所在地	取組内容	総事業費 (円)	交付額 (円)
富士の発酵茶コンソーシアム	富士市	品種を活かした発酵茶生産の拡大	4,378,000	1,990,000
牧之原高付加価値コンソーシアム	島田市	取引先の出荷需要に応じた生産構造の転換	9,432,452	4,287,478
天空農園コンソーシアム	島田市	付加価値製品の多種多様な生産	38,463,700	15,000,000
丸東製茶・マルカブ佐藤製茶コンソーシアム	島田市	需要に応じた衛生管理・荒茶品質安定の実現	19,268,700	8,758,000
キクスイカネジョウコンソーシアム	島田市	ドリンク原料茶生産割合の増加	15,180,000	6,900,000
カネジュウ農園・JAハイナン生産流通連携コンソーシアム	牧之原市	ドリンク原料茶への生産転換	33,060,500	15,000,000
おがさ地区茶業コンソーシアム	菊川市	ドリンク原料茶生産割合の増加	16,500,000	7,500,000
真！茶業共同体	磐田市	ドリンク原料茶生産割合の増加	17,050,000	7,750,000
磐田ドリンク茶対応コンソーシアム	磐田市	ドリンク原料茶生産割合の増加	12,635,700	5,743,500
金井製茶コンソーシアム	袋井市	低価格需要向け荒茶大量生産への転換	32,703,220	7,579,500
小計			198,672,272	80,508,478

5 輸出向けHACCP対応施設等の導入支援事業（1件）

事業実施主体名	所在地	取組内容	総事業費 (円)	交付額 (円)
HACCP対応新型焙煎機ラインコンソーシアム	牧之原市	HACCP対応新型焙煎機ラインの導入	11,737,000	5,335,000

6 合計

事業実施主体数	総事業費 (円)	交付額 (円)
52件	287,047,686	120,965,452

b 委託費

(a) 令和3年度ChaOIフォーラム事務局運営業務委託

県では、静岡茶の新たな価値や需要の創出、茶生産の構造改革等に取り組むことを目的として、生産者や茶商工業者、飲料・食品企業、機械メーカー、観光事業者、市町、農協など様々な業種で構成する「Cha Open Innovationフォーラム（ChaOIフォーラム）」を設立し、その運営業務について公益財団法人世界緑茶協会に委託した。

委託業務では、茶を用いた食品加工や茶の輸出等の専門家であるコーディネーター等を配置し、フォーラム会員間のマッチングや事業化について支援した。

委託業務名	令和3年度ChaOIフォーラム事務局運営業務委託
業務委託先	公益財団法人世界緑茶協会 会長代行 鈴木 壽美子
委託期間	令和3年4月1日から令和4年3月31日まで
委託費	29,294,995円
業務内容 (R3実績)	<ul style="list-style-type: none"> ・コーディネーター等の配置 (事業推進部長1名、コーディネーター3名、事務員1名) ・フォーラム会員の加入促進(会員数555者) ・ビジネスマッチング及び事業化支援

(b) 茶の需要・消費動向調査業務委託

ChaOIプロジェクトの出口戦略の基礎資料とするため、茶に関する消費者ニーズや茶種別の市場動向、流通動向を把握する調査を実施した。

委託業務名	茶の需要・消費動向調査業務委託
業務委託先	株式会社富士経済 代表取締役 清口 正夫
委託期間	令和3年12月6日から令和4年2月28日まで
委託費	2,454,650円
業務内容	販売額が伸長しているティーバッグ茶、粉末茶、抹茶等の市場規模、市場のトレンドを把握し、現状の消費や販売ニーズを明らかにした。

イ 茶業関係団体と連携した茶業振興と団体指導

(ア) 明日のしずおか茶育成事業費助成 2,205,154円 県
(内 補助金 2,205,154円)

生産振興や消費拡大などの事業に取り組む4団体に対して助成した。

a 補助制度内容等

事業区分	目的	補助対象経費	補助率
しずおか茶ファン創出事業	県内外の静岡茶ファンの拡大及び茶による食育支援	幅広い対象へ静岡茶をPRする機会の提供、茶を活用した食育の推進等に係る経費	1/2以内

b 助成実績

事業実施主体	事業の実績	総事業費(円)	補助金額(円)
(公社)静岡県茶手揉保存会	「献上茶謹製事業」の実施、茶の体験揉みの実施に要する経費に対し助成した。	3,273,205	1,600,000
日本茶インストラクター協会静岡県支部	「月見茶会」「しずおかお茶マルシェ」等のイベントの開催等に要する経費に対し助成した。	453,380	185,154
静岡県中山間100銘茶協議会	「ふじのくに山のお茶100選2021」として選出する審査会の開催等に要する経費について助成した。	506,502	250,000
静岡県茶商工業協同組合	お茶の持つ魅力やお茶を飲む習慣を啓発するポスター制作に要する経費について助成した。	374,000	170,000
合計		4,607,087	2,205,154

(2) 「茶の都」づくり」

ア 児童生徒の静岡茶愛飲促進、県民会議の開催等

(ア) 静岡茶愛飲定着推進事業費

1,660,029 円 県

(内 委託料 999,900 円)

「小中学校の児童生徒の静岡茶の愛飲の促進に関する条例」に基づき県民会議を開催するとともに、県内の小中学生を対象に、茶を用いた競技を通じて茶の関心と親しみを深めてもらうことを目的とした「Cha-1 グランプリ」を開催した。

a 小中学校の児童生徒の静岡茶の愛飲の促進に関する県民会議の開催

開催日	検討内容
令和3年11月15日	小中学校における静岡茶愛飲の取組状況と今後の取組について
令和4年3月22日	令和3年度の静岡茶愛飲取組状況、令和4年度の取組について

b Cha-1 グランプリの開催

委託元	株式会社静鉄アド・パートナーズ
委託費	999,900 円
開催日	令和4年3月5日
開催形式	オンライン（運営本部と各家庭を Web でつなぎ、競技を実施）
競技種目	<ul style="list-style-type: none"> ・お茶クイズ（全25問） ・外観による茶種当て（全6問） ・闘茶（飲用による茶種当て）（全3問）
参加者	県内在住の小中学生 30 人（申込 48 人のうち事前選考で 30 人を選出）
表彰式	令和4年3月25日（県庁東館2階県民サービスセンター）

イ ふじのくに茶の都ミュージアムとの連携・調整

(ア) ふじのくに茶の都ミュージアム管理運営事業費

164,430,608 円 県

(内 委託料 115,958,911 円)

静岡茶の魅力を県内外に発信する茶の都の拠点施設であるふじのくに茶の都ミュージアムの運営支援

a 入館者数（令和3年4月1日から令和4年3月31日まで）

区分	人数（構成比）	備考
有料施設入館者数	42,554 人	博物館及び茶室への入館者数
一般	27,206 人(64%)	
中学生以下	7,807 人(18%)	
70 歳以上	3,787 人(9%)	
その他	3,754 人(9%)	学生、障害者等
【参考】全体来館者数	92,700 人	推計値

開館（H30.3.24）からの累計有料施設入館者数は 280,857 人

ウ 第8回世界お茶まつりの開催

(ア) 新・しずおか茶グローバル戦略推進事業費

27,175,352 円 県

〔内 委託料 2,554,639 円〕
〔内 補助金 5,429,000 円〕

お茶の楽しみ方や最新情報を「茶の都しずおか」から世界に発信し、お茶の産業、文化、学術の発展に貢献する第8回世界お茶まつりの開催に向けて、実行委員会の開催やPR活動を行った。

a 第8回世界お茶まつりの開催準備

(a) 実施計画の策定

項目	内容	
春のお茶まつりウィーク	開催期日	令和4年5月1日～5月15日
	会場	ふじのくに茶の都ミュージアムを中心とした県内外各地
	プログラム	・新茶フェア、スマホでスタンプラリー ・O-CHA 旅@沿線
秋の祭典	開催期日	令和4年10月20日～10月23日
	会場	静岡県コンベンションアーツセンター「グランシップ」
	プログラム	・産業プログラム（ワールドO-CHA マーケット、お茶とチョコレートのコラボ店等） ・文化プログラム（世界大茶会、アウトドアフィールド等） ・学術プログラム（世界緑茶会議、静岡茶の世界を考える懇話会等）

(b) 令和3年度の推進実績

区分	内容		
実行委員会	第3回	10月13日 (オンライン)	・実施計画の検討 ・ポスターデザインの発表
	第4回	3月16日 (オンライン)	・令和3年度事業及び決算（見込み）報告 ・令和4年度事業計画及び収支予算検討
広報	PR活動		・各種イベントへの出展 ・広報誌・新聞等への出稿、動画放映 ・ホームページ、SNS、WEB 広告出稿 ・テーマソング制作 ・オリジナル年賀はがきの販売 ・一煎茶パック配布 ほか
事業	O-CHA と笑顔のある暮らしコンテスト		・「スイーツ・動画・音楽」の3部門で作品を募集 ・審査会を実施し、200件の応募の中から入賞作品を決定 ・ホームページで結果発表
	おうちで Chall Out		・静岡県内茶農家のお茶を使ったカクテルレシピを制作、ホームページで発信 ・6月から3月まで毎月1回掲載
	新茶フェア パートナー店募集		・11月から2月までパートナー店を募集 ・静岡県内外合わせて約400店舗が登録

b (公財) 世界緑茶協会助成

世界の茶に関する情報の集積と発信を行う (公財) 世界緑茶協会の活動に対し助成した。

(a) 世界緑茶コンテスト 2021 の開催

(b) O-CHAパイオニア顕彰事業

(c) 世界への情報集積発信

(d) 日本茶輸出の促進

c しずおかO-CHAプラザの管理、運営

(a) 静岡茶体験講座企画運営業務委託

茶文化の普及や茶の消費拡大を図るため、しずおかO-CHAプラザ内の静岡茶体験コーナーでの静岡茶体験講座企画運営業務を (公財) 世界緑茶協会に委託し、静岡茶の消費拡大に寄与する展示や体験講座等を開催した (全36回、延べ288人)。

(b) 体験講座開催実績

テーマ	時 期	回数	実績
とびきりの新茶を味わおう！	令和3年 5月21日～ 令和3年 6月15日	8回	64人
夏にぴったり♪冷茶の楽しみ	令和3年 8月3日～ 令和3年 9月2日	8回	64人
お茶の品種を知る	令和3年 10月26日～ 令和3年 11月16日	8回	64人
個性あふれる銘茶 「ふじのくに山のお茶100選」	令和4年 1月 7日～ 令和4年 2月 1日	8回	64人
特別講座「0-CHAで元気な笑顔！」世界 お茶まつり2022を楽しもう！	令和4年 2月24日～ 令和4年 3月 7日	4回	32人
計		36回	288人

(3) 「農山村地域の魅力を活用した交流促進」

ア 世界農業遺産「静岡の茶草場農法」維持・継承

(ア) 「茶の都」魅力発信・強化事業費

8,994,848円 県

(内 委託料 7,143,598円)

a 世界農業遺産「静岡の茶草場農法」推進協議会の支援

平成25年5月に世界農業遺産に認定された「静岡の茶草場農法」の維持・継承を目的とし、世界農業遺産「静岡の茶草場農法」推進協議会へ負担金を拠出した。

(a) 協議会の主な事業内容

区 分	内 容
運営会議の開催	総会、幹事会、担当者会議の開催 茶草場農法実践者の認定
国内外との連携活動	世界農業遺産国内認定地域連携会議への参加
認知度向上の取組	県内外におけるイベント等における展示、出展 雑誌等のメディア、HP、SNSによる情報発信 学習、体験イベントの開催 生物多様性貢献度シールの販売
実践者の支援	茶草場の維持・継承のための補助事業の実施

b ブランディングの推進

(a) 生物多様性の多目的評価に向けた動物調査の実施

委託先	NPO法人静岡県自然史博物館ネットワーク
委託費	1,155,000円
調査期間	令和3年5月～令和4年2月
調査地点	島田市1地点(川根町葛籠地区) 菊川市1地点(上倉沢千榎棚田周辺) 掛川市1地点(栗ヶ岳周辺)
調査結果	計494種のうち、県レッドデータブック該当種として計15種の生息を確認

c 「静岡の茶草場農法」知事顕彰の授与

世界農業遺産である茶草場農法の維持継承と、その価値を高め茶草場農法の取組を拡大していくため、茶草場農法に係る他の模範となる優れた取組を顕彰し、令和3年5月26日に贈彰式を開催した(顕彰対象者3件)。

イ 人材育成・調査研究

(ア) 「茶の都」魅力発信・強化事業費（再掲） 8,994,848円 県
 (内 委託料 7,143,598円)

a 茶の調査研究と人材育成事業

静岡県立大学食品栄養環境科学研究所茶学総合研究センターに委託し、本県の茶業振興に結びつく機能性に係る調査研究及び茶の総合的知見を有する人材の育成を図った。

(a) 委託業務の概要

区 分	内 容
緑茶の機能性及び疫学に関する研究	茶の抗ストレス作用、認知症予防効果について研究・評価 ・白葉茶に多く含まれるテアニンやアルギニン等がヒトの抗ストレス性に与える影響の解明 ・茶成分による認知症予防効果の評価
茶学教育と人材育成	「茶の都」をけん引する、お茶の総合的知見を有する人材、経営能力を有する人材を育成（県立大学学生、一般国民、外国人） ・県立大学全学共通講座「茶学入門」 履修学生数 116人 ・大学間連携講座「ふじのくに学（茶学）」履修学生数 40人 ・外国人を対象とした茶学講座 履修学生数 100人

(4) 「県産品の輸出拡大」

ア 海外サポートデスクの設置と海外販路拡大

(ア) 県産品輸出促進事業費（再掲）（産業革新局） 6,383,660円 県
 (内 委託料 6,383,660円)

a 静岡茶の輸出拡大支援

海外で需要が伸びている緑茶の輸出拡大のため、静岡茶輸出拡大協議会の会員を対象に支援を実施した。主な取組としては、アメリカ、EU及びアジアにサポートデスクを設置し、静岡茶を扱う茶業者の海外への商談等を支援するとともに、個別相談による支援を行った。

静岡茶輸出拡大協議会は平成27年に組織し、令和3年度末現在、茶商・流通、生産・茶工場及び市町・農協等310者が会員となっている。

(単位：円)

区 分	内 容	事業費
静岡茶の輸出拡大支援	・静岡茶の商談支援（EU、アジア各1回：計4事業者が参加） ・アメリカ、EU及びアジアに設置したサポートデスクからの現地市場等の情報提供 ・輸出拡大支援セミナーの開催（3回） ・輸出事業者への個別相談対応・助言（17名）	6,383,660

イ 海外から選ばれる静岡茶の確立

(ア) 海外から選ばれる静岡茶の確立事業費 5,687,016 円 国定額、県
(内 委託料 5,687,016 円)

a 海外茶業者の研修受入支援

公益社団法人世界緑茶協会に委託し、静岡茶の魅力を体感してもらい、帰国後の静岡茶によるビジネス展開につなげるために、県内茶業者による海外茶業者の研修受入を支援した。

b 米国有力学術機関との連携による静岡茶の輸出拡大

静岡県公立大学法人に委託し、静岡茶の機能性研究成果等をカリフォルニア大学デービス校から発信し、国際的認知度の向上を図った。また、県内茶業者に対して緑茶の機能性教育を実施した。

(a) 委託業務の概要

区 分	内 容
海外茶業者の 研修受入支援	・コロナ禍に対応したオンラインプログラムを実施 (受講者 26 名)
米国有力学術機関 との連携による 静岡茶の輸出拡大	・UCD校主催のオンラインシンポジウムでの静岡茶の機能性の訴 求 (令和 4 年 1 月 13 日) ・県内茶業者向け機能性セミナー開催 (2 回)

3 評価、課題及び改善

(1) 評価

指標名	現状値 (2016年度)	実 績					目標値 (2021年度)	
		2017年度	2018年度	2019年度	2020年度	2021年度		
成果 指標	農業産出額	2,266億円	2,263億円	2,120億円	1,979億円	1,887億円	2022年12月 公表予定	2,400億円
	緑茶出荷額 全国シェア	54.6%	55.6%	56.3%	55.6%	2022年度中 公表予定		60%
	県の海外市場 開拓支援による県産 農林水産物 新規輸出成 約件数	(2013～ 2016年度) 累計302件	75件	100件	161件	180件	212件	(2018～ 2021年度) 累計360件
活動 指標	「静岡の茶草 場農法」茶関 連商品販売 数	701,335個	740,608個	870,639個	882,550個	846,330個	864,762個	910,000個
	児童生徒の 静岡茶愛飲 に取り組ん でいる学校 の割合	35.6%	65.2%	83.5%	94.0%	99.6%	2022年10月 公表予定	100%

- ア 国内における販路拡大支援や輸出促進により、緑茶出荷額全国シェアは上昇して55%以上を維持している。
- イ 海外市場開拓支援により新規輸出成約件数は増加傾向にある。また、日本からの緑茶の輸出についても輸出量、輸出額ともに増加している。
- ウ 静岡の茶草場農法茶関連商品は、生物多様性貢献度表示シールにより、他のお茶と差別化が図られ、認知度も徐々に向上しており、販売数は順調に増加している。
- エ 教育委員会と連携し、児童生徒に茶の関心と親しみを深めてもらう機会の創出などに努め、静岡茶愛飲に取り組んでいる学校の割合は99.6%まで増加した。

(2) 課題

- ア 国内における販路拡大や輸出促進のためには、緑茶の需要構造の変化に対応した対策が必要である。
- イ 日本茶の輸出促進のため、引き続き静岡茶を扱う茶業者の海外市場開拓を支援していく。さらにコロナ禍に対応した対策も必要である。
- ウ 静岡の茶草場農法の維持・継承のため、引き続き県内外において認知度向上に取り組む必要がある。
- エ 静岡茶の愛飲を更に促進するため、児童生徒に茶の関心と親しみを深めてもらう機会を設定するとともに、教育委員会と連携した活動を行う必要がある。

(3) 改善

- ア 緑茶需要の変化に対応するため、ChaOIプロジェクトの「出口戦略」に基づき、国内で需要が増えているドリンク飲料やティーバッグ向け原料茶、輸出向け抹茶等の生産拡大を進めていくとともに、民間主導による静岡茶の新商品開発や販路開拓など新たな需要や価値の創出に向けた取組を促進する。
- イ コロナ禍にあっても県内茶業者が輸出に取り組んでいけるよう海外サポートデスクによる現地情報の提供や相談対応、オンライン商談の実施等により県内茶業者を支援し、静岡茶の輸出拡大に向けた取組を促進する。
- ウ 世界農業遺産「静岡の茶草場農法」については、首都圏等の消費地でのPRや生物多様性調査を通じた価値の明確化、国内外の認定地域と連携した情報交換の実施を通じて、更なる認知度の向上を図り、認定実践者の経営改善と認定地域の茶草場の保全につなげる。
- エ 県教育委員会と連携し、家庭教育学級等の機会を通じて、保護者との連携を図りながら、家庭における茶愛飲の促進を図る。また、県内の小中学生を対象にした、茶の飲み比べなどを競い合うCha-1グランプリを開催し、競技を通じて子供たちの茶への関心と親しみを深め、静岡茶の愛飲を一層促進する。

V 農芸振興課

1 施策の体系

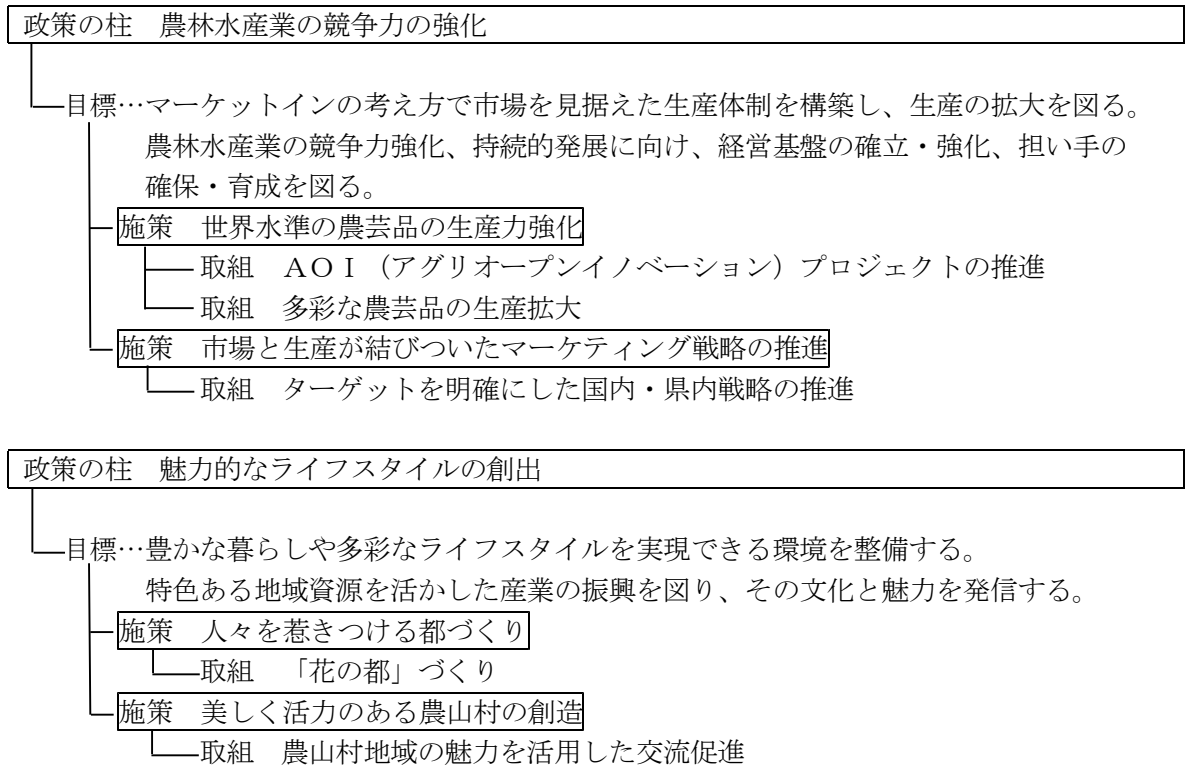

2 課別の事務又は事業の目的、計画、実績（成果）

(1) 「AOI（アグリオープンイノベーション）プロジェクトの推進」

ア 次世代施設園芸の推進

(ア) 先端農業プロジェクト推進事業費（再掲）

(AIシステムを核とした農芸品の栽培技術開発・継承事業費) 5,225,000円 県
(内 委託料 2,998,000円)

「いちご」と「みかん」について、匠の技を持つ篤農家と連携し、AI学習支援システムによる栽培技術の形式知化を図り、生産者の栽培技術向上、新規就農の促進を支援した。また、農業高校における学習教材として導入を図るため、「いちご」を対象とした教材作成に加え、既に作成した「夏メロン」、「ペチュニア」の学習教材についてもアプリケーション化し、スマートフォンやタブレットで栽培技術を学習可能にすることで、教材の活用を支援した。

区 分	内 容
農業高校における学習教材作成	<ul style="list-style-type: none"> AI学習支援システム導入のためのAI利活用研修及び学習教材作成のための調査 実施場所：磐田農業高校（磐田市、いちご）
農業高校におけるAI学習支援システムの活用促進	<ul style="list-style-type: none"> スマートフォン・タブレットでのAI学習支援システム活用に向けた、学習教材の機能拡充 実施学習教材：夏メロン（静岡農業高校、静岡市） ペチュニア（田方農業高校、函南町） いちご（磐田農業高校、磐田市）

(2) 「多彩な農芸品の生産拡大」

ア 米のブランド化の推進

(ア) 農業振興総合推進費（米・麦・大豆生産振興総合対策事業費） 290,150 円 県
米の販売促進と産地の PR につながるコンテストを開催するとともに、優良種子の確保に取り組んだ。

項 目	内 容
お米日本一コンテスト	・米の販売促進等を目的として全国の生産者が作る米を対象に、「お米日本一コンテスト in しずおか」を開催した。 開催日：令和3年12月3日、4日（最終審査会のみ） 会 場：グランシップ（静岡市駿河区） 出品数：439点（全国33道府県）
優良種子の確保	県内で生産する水稻、麦の生産性及び品質向上を図るため、原種子の供給、種子の審査を行った。 水稻種子については、北駿、藤枝、菊川、袋井の4地区に59ha（8品種）、小麦種子は、袋井地区に9ha（1品種）の採種ほを設け、水稻種子265t、小麦種子27tを確保した。

(イ) 農業振興総合推進費（農産物検査指導事業費） 400 円 県
農産物の公正かつ円滑な取引等が実施されるよう、農産物検査法に基づく登録検査機関の登録及び指導監督等の事務を実施した。

項 目	内 容
登録検査機関の登録及び指導監督事務	<ul style="list-style-type: none"> ・登録検査機関の登録、更新 4 件 ・登録検査機関の登録事項の変更 6 件 ・登録検査機関からの検査実績の報告 126 件 ・登録検査機関の巡回立入調査 5 機関

イ 米・麦・大豆の6次産業化等の推進

(ア) 食と農の輪推進事業費 7,180,969 円 国 1/2

内 委託料	4,349,640 円
内 補助金	2,409,135 円

県が育成した初の酒造好適米「誉富士」を用いて醸造された清酒のPR及び消費拡大を図るため、オンラインセミナーを開催した。

開催日	令和4年2月23日
主 催	農芸振興課・誉富士普及推進協議会
主な内容	誉富士セミナー（Web開催） 「ふじのくに地球環境史ミュージアム」の協力による、地域の食文化を伝えるセミナー実施 <ul style="list-style-type: none"> ・「誉富士」と、県育成「静系（酒）97号」の紹介 ・蔵元のトークセッション 静岡県の日本酒の特徴と、お酒に合う食材の紹介
参加者	114人

ウ 水田の担い手への集積と大区画化・汎用化の推進

(ア) 水田農業構造改革対策推進事業費 716,190 円 県
主食用米の需要が減少し、県内産米の価格の低下に伴う稲作農家の収益悪化が懸念されることから、産地間競争に対応できる水田農業経営を確立する。令和3年度は水田での野菜生産拡大に向けた取組を支援した。

項 目	内 容
産地間競争対応水田農業確立対策事業	・水田における野菜生産拡大に向けた、露地野菜導入実証ほの設置（3か所）

エ 米等の省力・低コスト化技術の開発と普及

(ア) 農業関係団体事業費助成 (米麦等生産改善対策事業費助成) 980,000 円 県
(内 補助金 980,000 円)

優良種子の安定確保のため、米麦等生産改善事業等に取り組む静岡県米麦協会の活動に助成した。

(単位：千円)

事業主体	内 容	事業費	補助金	補助率
静岡県米麦協会	良質な米・麦・大豆の生産振興 ・水稲生産改善モデル田の設置 6 か所 ・優良種子の生産と供給、種子更新の推進、種子生産組合への助言指導	2,132	980	1/2 以内

オ 水田の有効利用の推進

(ア) 水田農業構造改革対策推進事業費 (再掲) 716,190 円 県

項 目	内 容
需給調整事務指導事業	平成 30 年産米からの国が設定する生産数量目標の廃止に伴い、需要に応じた米づくりと水田農業の経営安定を図る県農業再生協議会が県産米の需要予測を算出し、公表している。令和 4 年産米の需要予測は、73,870 トンとした。

(イ) 水田農業経営所得安定対策推進事業費助成 36,282,000 円 国 定額
(内 補助金 36,282,000 円)

需要に応じた米生産の推進と農業経営の安定を図るための「水田活用の直接支払交付金」等を推進した。

また、24 の市町 (地域農業再生協議会) に対して農業者への指導や実施の現地確認等、事業推進に係る業務を支援した。

(単位：千円)

事業主体	内 容	事業費	補助金	補助率
県 (静岡県再生協議会)	・制度の推進に係る事務 ・地域協議会等への指導・助言	908	908	定額
市町 (地域農業再生協議会)	・制度の推進に係る事務 ・対象作物の作付確認に係る事務	35,374	35,374	定額
合 計		36,282	36,282	

(ウ) 新 レタス産地収穫出荷情報デジタル化支援事業 5,720,000 円 県
(内 委託料 5,720,000 円)

静岡県のレタスの産地競争力を強化するため、IoT 技術を活用したリアルタイム収穫生育予測システムを開発した。

カ 果樹産地の構造改革の推進

(ア) 農業振興総合推進費 (地域重点プロジェクト推進費：果樹) 155,894 円 県

果樹産地の構造改革を進めるため、県果樹農業振興計画に基づき、産地が取り組む果樹産地構造改革計画 (以下、産地計画) の推進を支援した。また、産地の担い手となる人材の意識改革を進めるため、啓発活動を実施した。

項 目	内 容
産地構造改革計画の策定	令和 3 年度までの策定実績 (21 産地)
産地計画の推進、担い手の育成支援体制整備	果樹産地担い手ワーキング (6 か所)

キ 集出荷施設の高度化に対する支援

(ア) 農芸品品質管理高度化促進事業費助成 250,000,000円 県
(内 補助金 250,000,000円)

本県農芸品のブランド価値を向上させるため、A I ・ I C T技術を活用した果実の評価判別機能を持つ集出荷貯蔵施設の高度化に対し助成した。

(単位：千円)

事業主体	内 容	事業費	補助金	補助率
三ヶ日町農業協同組合	集出荷施設整備 (かんきつ)	3,779,886	250,000	1/10以内、5億円又は市町交付額のいずれか少ない額

ク 果樹振興農業団体の指導

(ア) 農業関係団体事業費助成 (果樹振興団体事業費助成) 12,690,000円 県
(内 補助金 12,690,000円)

果樹の品質向上と生産振興を図るため、柑橘振興基金協会と落葉果樹振興協会に対し助成した。

(単位：千円)

事業主体	内 容	事業費	補助金	補助率
(一社)静岡県柑橘振興基金協会	マルチ栽培における被覆資材等の支援、冷風貯蔵施設の整備 (16施設)	25,758	12,240	1/2以内
静岡県落葉果樹振興協会	防除暦の作成、流通販売対策会議の開催、品評会・技術研修会の開催	1,101	450	1/2以内
合 計		26,859	12,690	—

ケ わさびの生産振興

(ア) 農業関係団体事業費助成 (わさび生産振興対策事業費助成) 900,000円 県
(内 補助金 900,000円)

わさびの品質向上と生産性向上を図るため、わさび生産振興対策事業を実施する静岡県山葵組合連合会に対し助成した。

(単位：千円)

事業主体	内 容	事業費	補助金	補助率
静岡県山葵組合連合会	バイオ1次苗の育成(馴化)と2次苗の増殖 (馴化：3,800本、増殖：19,440本)	2,919	900	1/3以内

コ 野菜産地の構造改革の推進

(ア) 農業振興総合推進費 (地域重点プロジェクト推進費：野菜) 354,200円 県
(内 委託料 354,200円)

野菜産地の構造改革を推進するため、静岡県野菜振興計画を推進し、産地における担い手の優良品種選定事業を支援した。

(単位：千円)

項 目	内 容	事業費	委託費
地域野菜評価検討等推進事業	野菜優良品種の検討、選定のため公開審査会及び総合審査会を開催した。	354	354

(イ) 農業振興総合推進費（野菜指定産地生産出荷指導等事業費） 627,198 円 県
 (内 委託料 627,198 円)

野菜生産出荷安定法に基づく野菜指定産地の育成強化を図るため、生産・出荷状況の調査及び指導を実施した。

項 目	内 容
野菜指定産地等整備活性化推進事務委託	野菜指定産地(9品目9種別17産地)の生育・出荷状況の調査及び指導(延べ59回)を実施し、必要入荷量に沿った計画的な出荷を行った。 委託先：静岡県経済農業協同組合連合会 委託費：627千円
必要入荷量見通調査 生産動向調査	国が行う需給調整の基礎資料となる必要入荷量調査(5市場、年3回)及び野菜指定産地の動向調査(17産地、例月)等を実施した。
加工原料用野菜の需給動向調査	加工用トマトに関する契約栽培状況の調査を実施した。

(ウ) 野菜価格安定対策事業費助成 260,461,605 円 県
 (内 補助金 260,461,605 円)

野菜価格の安定による農家経営の安定と、消費者に対する野菜の安定供給を図るため、指定産地等における野菜の計画的な生産・出荷を推進した。

a 令和3年度資金造成実績 (単位：千円)

	交付予約 数量(t)	資 金 造 成 計 画 額			県既造成 額等②	県負担額 ①－②	
		国	県①	出荷団体			
指定野菜	31,933	1,703,070	1,117,966	292,534	292,570	124,630	167,904
契約指定野菜	6,887	449,764	224,847	112,424	112,493	33,015	79,409
特定野菜	6,358	285,125	96,760	93,439	94,926	80,290	13,149
計	45,178	2,437,959	1,439,573	498,397	499,989	237,935	260,462

※既造成額等は、前年度交付金の支払残高繰越金や運用益など

b 対象品目

指定野菜	8品目(だいこん、たまねぎ、にんじん、レタス、トマト、ねぎ、ばれいしょ、キャベツ)
契約指定野菜	3品目(レタス、トマト、キャベツ)
特定野菜	4品目(セルリー、みつば、ちんげんさい、ブロッコリー)

c 資金造成の負担割合

指定野菜	国：60(65)％、県：20(17.5)％、生産者：20(17.5)％ ※()は重要野菜(だいこん、たまねぎ、キャベツ)の負担割合
契約指定野菜	国：50％、県：25％、生産者：25％
特定野菜	国：1/3、県：1/3、生産者：1/3 ※ブロッコリーは、国：1/2、県：1/4、生産者：1/4

(エ) 農芸品供給拡大緊急対策事業費(再掲) (産業革新局) 135,856,229 円 県

〔内 委託料 619,915 円〕
 〔内 補助金 134,377,000 円〕

a 施設園芸大国しずおか構造改革緊急対策

マーケットインの考え方に基づく新たな需要に対応した生産拡大を推進するため、「戦略的作物生産拡大計画(事業実施計画)」を策定する認定農業者等が行う鉄骨ハウス又はパイプハウスの新設に助成した。

区 分	内 容
鉄骨ハウス及び ガラス温室の新設	・鉄骨ハウス及びガラス温室の新設に係る経費の支援 対 象 22 件 事業費 433,716 千円 補助金 133,227 千円 (補助率：1/3 以内)

b 令和3年度実績

(単位:千円、㎡)

作目	事業費	県補助金	拡大面積	補助率
イチゴ (11 件)	223,585	68,977	23,274.2	1/3 以内
ミニトマト (7 件)	165,005	52,400	9,819.3	
温室メロン (1 件)	8,195	2,483	225.0	
ハウレンソウ (1 件)	9,326	2,802	879.0	
トルコギキョウ (1 件)	22,242	4,940	1,176.0	
ブルーベリー (1 件)	5,363	1,625	999.0	
合計	433,716	133,227	36,372.5	

サ 野菜の需要創造推進

(ア) 農業関係団体事業費助成 (青果物流通対策事業費助成) 27,460,000 円 県
(内 補助金 27,460,000 円)

青果物流通をめぐる情勢を踏まえて、消費者や実需者と連携し、安全・安心な青果物の流通の促進事業や、マーケット需要に対応した産地育成事業に対し助成した。

(単位:千円)

区 分	内 容	事業費	補助金	補助率
青果物情報収集・発信事業	・京浜・中京・京阪神の市場動向調査、消費動向調査等のマーケティング活動 ・JA営農担当者を対象としたマーケティング研修会の開催	59,463	27,460	1/2 以内
消費者・実需者連携対策事業	・消費宣伝活動、販売促進資材の作成 ・流通関係者との連携強化			
安全・安心青果物推進事業	・農産物の安全・安心に関する啓発 ・トレーサビリティシステムの推進 ・農産物の安全・安心確保体制の構築			
マーケット需要に対応した産地育成事業	・業務加工用野菜の産地育成 ・規格外品を活用した加工品の開発			

(イ) 農業関係団体事業費助成 (温室メロン) 1,950,000 円 県

〔内 委託料 330,000 円〕
〔内 補助金 1,620,000 円〕

a 温室メロン技術確定調査事業委託

温室メロンの優良品種の選抜を行い、生産振興を図った。

(単位:千円)

項 目	内 容	事業費	委託費
技術確定調査事業	晩秋系温室メロン外観優先種の選抜を実施した	420	330

b 温室メロン販売対策事業費助成

県産温室メロンの効果的消費宣伝等により、認知度の向上と消費拡大を実施する静岡県温室農業協同組合に対し助成した。

(単位:千円)

区 分	内 容	事業費	補助金	補助率
消費拡大推進事業	<ul style="list-style-type: none"> ・イベントでの試食提供やメロン取扱販売関係者への販売促進用メロンの提供 ・テレビ番組のプレゼント企画へのメロン提供、新聞広告など各種媒体を活用した効果的な消費宣伝、紹介冊子の配布 ・阪急百貨店、日本橋千疋屋など大規模消費地店舗での試食提供、海外輸出事業に向け鮮度保持フィルム資材の作成 等 	5,391	1,620	1/3以内

(ウ) 農業関係団体事業費助成

(園芸生産関係団体事業費助成(静岡県野菜振興協会分))

290,000円 県

(内 補助金 290,000円)

いちご、レタス等の専門部会ごとに、栽培技術の研究、情報交換や産地調査等、技術指導員等の資質向上活動を実施する団体に対し助成した。

(単位:千円)

区 分	内 容	事業費	補助金	補助率
専門部会・研究会活動	<p>(いちご部会)</p> <ul style="list-style-type: none"> ・若手技術指導員を育成するため、いちごの栽培技術を習得する若手研究会基礎講座や県育成品種‘きらび香’の圃場巡回を実施 <p>(トマト部会)</p> <ul style="list-style-type: none"> ・ミニトマトカラーチャートを作成し適期収穫の指導に活用 <p>(セルリー部会)</p> <ul style="list-style-type: none"> ・優良品種の導入に向けた品種試験の実施 <p>(レタス部会)</p> <ul style="list-style-type: none"> ・栽培技術の研究、指導技術の向上を図るため、県外先進地の長崎県を視察 等 	609	290	1/2以内

シ 次世代施設園芸の推進

(ア) 次世代施設園芸デジタル化支援事業費助成

15,096,460円 国 10/10

〔内 委託料 983,180円〕
〔内 補助金 12,900,000円〕

自動化・省力化技術を活用した「スマート農業」により、効率的・安定的な農業生産を維持するため、施設園芸において複合環境制御装置を導入する農業者を支援した。

a 高度環境制御勉強会の開催

(単位:千円)

区 分	内 容	事業費
勉強会の開催	・外部講師による園芸施設内の高度環境制御勉強会の開催 開催回数:13回	1,213
データ分析委託	・農業コンサルティング企業による養液データ分析と栽培指導 分析実績 1品目(バラ)5回	983
合 計		2,196

b 令和3年度複合環境制御装置導入補助実績 (単位:千円)

品 目	事業費	補助金	補助率
トマト (大玉、中玉、ミニ) (11 件)	21,536	6,663	1/3 以内
いちご (6 件)	7,736	2,201	
メロン (2 件)	4,543	1,366	
バラ (4 件)	4,383	1,237	
ガーベラ (1 件)	3,652	1,106	
トルコギキョウ(1 件)	550	166	
キク(1 件)	532	161	
合計 (26 件)	42,932	12,900	

ス 花きの構造改革の推進

- (ア) 新「花の都」新しい生活様式対応需要拡大事業費 5,545,436 円 国
 新型コロナウイルス感染症の影響を受けた県産花き生産の振興のため、「ふじのくに花の都しずおか推進協議会」が主催するオンラインセミナーを開催した。

開催日	令和4年3月10日
内 容	テーマ：花き物流の効率化に向けた新たな取組と将来の物流について ・基調講演、自動撮影機を活用した市場での画像せりの取組等事例紹介2件
参加者	22人(生産者、市場、経済連、農協、大学等)

セ 花き生産者団体及び産地育成指導

- (ア) 農業振興総合推進費（花き園芸振興対策事業費） 1,775,720 円 県
 全国段階の花き振興団体等を支援し、学校花壇コンクール等を開催した。
 （フラワーブラボーコンクール実行委員会、（一財）日本花普及センター、第70回関東東海花の展覧会）
- (イ) 農業関係団体事業費助成
 （園芸生産関係団体事業費助成（静岡県花卉園芸組合連合会分）） 1,300,000 円 県
 （内 補助金 1,300,000 円）
 花きの産地体制を強化するため、生産振興、流通改善並びに消費拡大事業を行う静岡県花卉園芸組合連合会に対し助成した。

(単位:千円)

事業主体	内 容	事業費	補助金	補助率
静岡県花卉園芸組合連合会	品種検討会、花き園芸推進フォーラム（共催）、市場や首都圏生花店での県産花きフェア等の実施	2,780	1,300	1/2 以内

(3) 「ターゲットを明確にした国内・県内戦略の推進」

ア 野菜の需要創造推進

- (ア) 農業関係団体事業費助成（青果物流通対策事業費助成）（再掲） 27,460,000 円 県
 （内 補助金 27,460,000 円）
- (イ) 農業関係団体事業費助成（温室メロン販売対策事業費助成）（再掲） 1,620,000 円 県
 （内 補助金 1,620,000 円）

(4) 「「花の都」づくり」

ア 花の文化の継承と創造

- (ア) 新 「花の都」新しい生活様式対応需要拡大事業費(再掲) 5,545,436 円 国
 新型コロナウイルス感染症の影響を受けた県産花き生産の振興のため、「ふじのくに花の都しずおか推進協議会」が主催する「花緑コンクール」「フラワーデザインコンテスト」を実施した。

項目	内容
花緑コンクール	ふじのくに「花の都しずおか」づくりの実践と普及に向け、花壇づくりや地域緑化の取組を対象にコンクールを行い、優秀なものを表彰した。 <ul style="list-style-type: none"> ・お花自慢の職場及び自宅部門 (応募19点、入賞6点) ・学校部門 (応募6点、入賞3点) ・地域花壇部門 (100㎡未満) (応募27点、入賞6点) ・地域花壇部門 (100㎡以上) (応募15点、入賞6点) ・Instagramフォトコンテスト部門 (応募 128 点、グランプリ 1 点、準グランプリ 10 点)
令和3年度「花の都しずおか」フラワーデザインコンテスト	高校生等若い世代の花への関心を高めるため、フラワーデザインコンテストを開催した。 <ul style="list-style-type: none"> ・開催日：令和3年11月13日 ・出場者：延べ128人

- (イ) 第70回関東東海花の展覧会開催事業費 3,450,190 円 県
 (内 委託料 3,279,650 円)

本県が当番県を務める第70回大会の開催に向け準備を進めていたが、新型コロナウイルス感染症拡大に伴い、令和4年1月18日の臨時総会で開催中止が決定された。開催中止が直前だったため、県特別展示業務委託の既履行分等、中止決定までに発生した準備費用を負担した。

項目	内容
日程・会場【中止】	当番県：静岡県 <ul style="list-style-type: none"> ・令和4年1月27日～30日 ・サンシャインシティ文化会館(東京都豊島区東池袋)
内容	<ul style="list-style-type: none"> ・静岡県特別展示 ・品評会 出品予定点数 2,000 点(花き品評会)、100 点(フラワーデザインコンテスト)

- (ウ) 新 農業振興総合推進費(浜名湖花博2014開催記念庭園管理運営費) 1,398,100 円 県
 (内 委託料 1,398,100 円)

浜名湖花博2014開催を記念しグランシップに設置した庭園の管理を行った。

イ 花き生産の振興

- (ア) 新 「花の都」新しい生活様式対応需要拡大事業費(再掲) 5,545,436 円 国
 県産の鉢物、花壇苗の販路拡大のため、県内外の市場・販売店等を対象に、オンライン商談会を開催するとともに、県内の生産者から応募のあった特長やこだわりのある花を、しずおか花セレクションとしてPRした。

項 目	内 容
花の都しずおか 大商談会 2022	実施主体：ふじのくに花の都しずおか推進協議会 花の都しずおか大商談会実行委員会 WEB公開：令和3年12月6日～令和4年5月31日 出 展 者：県内鉢物生産者等47社 閲 覧 者：市場関係者、仲卸、小売店、量販店等349人
しずおか花 セレクション	・企業、事業所等における県産花きの展示 ・静岡県民手帳（2022年版）への花の掲載 ・令和3年度“花の都しずおか”フラワーデザインコンテスト ・ホームページ上に、品目名・生産者名・花言葉・特長等を写真とともに掲載

(イ) 新 小中学校花いっぱい提供事業費 37,602,000円 国

県産花きの消費拡大のため、県内の小中学校等を対象に、フラワーアレンジメントや花育資料の配布、フラワーアレンジメント体験の出前講座を実施する花育を推進した。

項 目	内 容
フラワーアレン ジメント等の配 布	<第1回> 配布物：アレンジメント若しくはメンテナンスフリーゼリー切花、花育資料 対応者：県内花き園芸店 43店 対象校：県内小中学校及び特別支援学校 378校 <第2回> 配布物：アレンジメント、花育資料 対応者：県内花き園芸店 44店 対象校：県内小中学校及び特別支援学校 439校
出前講座	内 容：訪問又はオンラインによるフラワーアレンジメント体験、県の花 き産業についてミニ講義（動画視聴） 対象校：5校（第1回）、21校（第2回）

ウ 人材の育成と活動支援

(ア) 新 「花の都」新しい生活様式対応需要拡大事業費(再掲) 5,545,436円 国

花の都しずおかアドバイザーを講師に、花緑出張サービスを実施した。また、オフィス等での花利用を推進するため、事業所の活動を支援した。

項 目	内 容
ふじのくに花の都しず おかアドバイザーの登 録	花壇の設計や管理、花の装飾方法をアドバイスする人材をアドバイザーとして登録し、ホームページで公開した。 登録数 104人
花緑出張サービス (リモート指導含む)	学校、地域が実施する園芸教室等に講師を派遣し、地域の活動を支援した。 32団体、48回派遣
お花自慢の職場宣言事 業所の推進	「花のある職場」づくりを進める事業所を募集し、花緑出張サービスの利用による屋内外の装飾等の取組を支援した。 宣言事業所 331件

エ 情報の集積・発信

(ア) 新 「花の都」新しい生活様式対応需要拡大事業費(再掲) 5,545,436円 国

スマートフォン等に対応したWEBコンテンツを作成した。また、SNSを活用して発信し、幅広い年代に対して花の都しずおかの認知度向上を図った。

項 目	内 容
コンテンツ	<ul style="list-style-type: none"> ・アドバイザー、フラワーデザインコンテストの広報 ・しずおか花セレクションや県内産地の紹介 ・お花自慢の職場宣言事業所やオープンガーデンの紹介 ・生産者の声（動画） 等
運 用	<ul style="list-style-type: none"> ・静岡県サーバーから独立して開設 (https://flower.shizuoka.jp/)
その他ツール	<ul style="list-style-type: none"> ・Instagram（ふじのくに花の都しずおか推進協議会【公式】） ・Facebook（ふじのくに「花の都しずおか」）

(5) 「農山村地域の魅力を活かした交流促進」

ア 農業遺産を活用した地域活性化

(ア) 静岡水わさびの伝統栽培推進事業費

4,041,000 円 県

(内 委託料 2,682,000 円)

a 農業生態系保全の啓発

わさび田の多様な生態系を保全するため、生物多様性調査を実施した。

(単位：千円)

項 目	内 容	事業費
生物多様性調査の実施	実 施 日：令和3年7月13日、令和4年2月2日 実施場所：静岡市 調査対象：水生昆虫類、陸上昆虫類	1,430

b 農業遺産の情報発信

「静岡水わさびの伝統栽培」について情報発信を行った。

(単位：千円)

項 目	内 容	事業費
「静岡水わさびの伝統栽培」情報発信事業	フリーペーパー「道の駅」に静岡水わさびの伝統栽培をPRする記事を掲載	836
駿河湾フェリーを利用した静岡水わさびの情報発信	駿河湾フェリー船内で静岡水わさびの伝統栽培に関する展示や啓発品、パンフレットの配布を実施した	416

c 静岡わさび農業遺産推進協議会による保全・活用事業

静岡わさび農業遺産推進協議会の活動を支援した。

(単位：千円)

事業主体	内 容	負担金
静岡わさび農業遺産推進協議会	(1) 保全・活用事業 <ul style="list-style-type: none"> ・世界・日本農業遺産保全計画実施状況調査の実施 ・生物多様性ワークショップの開催 (2) 情報発信事業 <ul style="list-style-type: none"> ・世界・日本農業遺産認定地域と連携したPRイベントへの出展 ・フリーペーパー「メトロミニッツ」に静岡水わさびの伝統栽培をPRする記事を掲載 	800

3 評価、課題及び改善

(1) 評価

指標名		現状値 (2016年度)	実績					目標値 (2021年度)
			2017年度	2018年度	2019年度	2020年度	2021年度	
成果 指標	農業産出額	2,266億円	2,263億円	2,120億円	1,979億円	1,887億円	2022年12月 公表予定	2,400億円
	花き県内 流通額	113億円	109億円	107億円	103億円	2022年度中 公表予定		120億円
活動 指標	水田を活用した実証事業による新たな野菜栽培取組件数	—	—	3件	累計6件	累計9件	累計12件	累計12件
	お花自慢の職場宣言実施事業所数	25件	累計46件	累計68件	累計97件	累計328件	累計331件	累計150件

ア 冬期に温暖な本県の気候を活かし、水稻収穫後等の水田において、加工・業務用需要等に対応した露地野菜の生産拡大を図るため、県内3か所に省力・機械化技術を導入するモデルほ場を設置し、水田裏作で野菜を栽培するための基礎データを得ることができた。

イ 2020年における花き県内流通額のうち卸売市場の取扱額は2019年と比べ84%に減少する中、2021年のお花自慢の職場宣言実施事業所数は累計331件と2020年と比べ3件増加しており、花や緑の活用の意識高揚が図られている。

(2) 課題

ア 水田農業の収益性の向上を図るため、今後も水稻裏作での露地野菜の導入を推進する必要がある。

イ 花き県内流通額は減少傾向が続いており、花き消費の喚起が必要である。また新型コロナウイルス感染症の影響を受けた花き消費構造の変化（業務需要減少、個人需要の増加）への対応が必要である。

(3) 改善

ア 水田を活用した露地野菜の生産拡大を図るため、モデルほ場の設置と併せ、国の制度を活用し、水田で野菜を生産・販売した農業者に対し、面積に応じて交付金を支給することにより、県内全域への普及拡大を図る。

イ 県内花きの消費を拡大するため、児童・生徒等今後の消費層が花に親しむ契機となるコンテストや花育出前講座の参加校増加を図るとともに、花き商談会の開催等により県内市場流通の強化を図る。

ウ マーケットインの考え方に基づく新たな需要が見込まれる施設野菜・花きの生産拡大を図るための施設整備や花き消費構造の変化に対応するための品目転換による経営安定化を促進し、農業産出額の増加につなげていく。

VI 畜産振興課

1 施策の体系

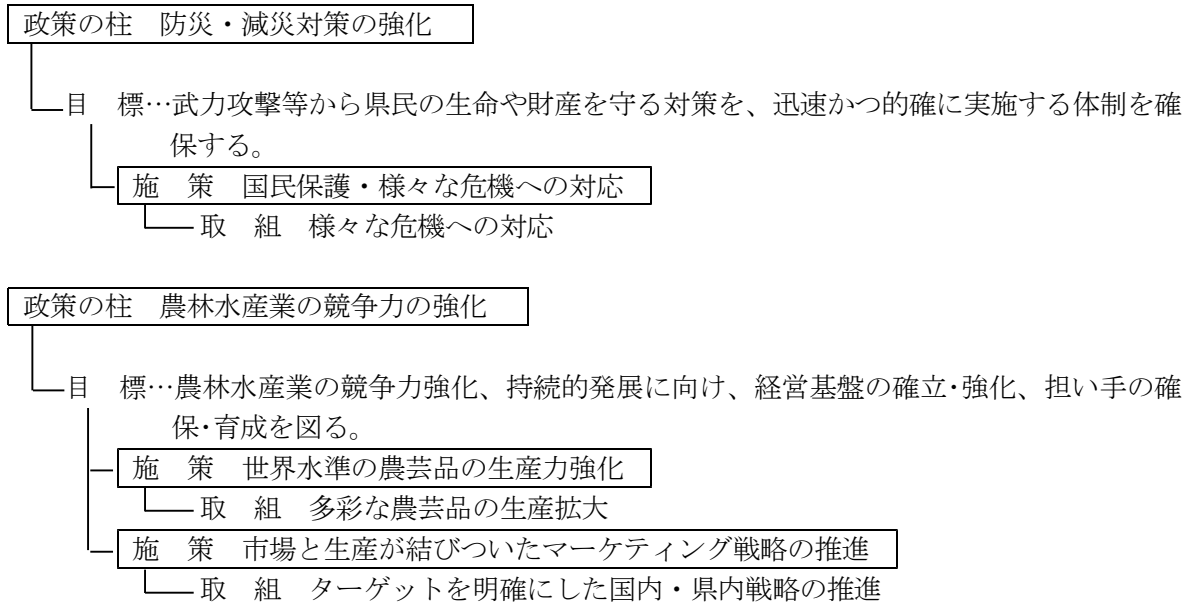

2 課別の事務又は事業の目的、計画、実績（成果）

(1) 「様々な危機への対応」

ア 豚熱対策

(ア) 豚熱防疫体制強化事業費 217,778,679 円 国 1/2、10/10
(内 委託料 150,645,056 円)

a 消毒ポイントの設置

愛知県で発生した豚熱（CSF）の県内への侵入防止を図るため、平成31年2月から県西部の県境に消毒ポイントを設置し、県内に入る畜産関係車両の消毒を実施した。その後、埼玉県等において豚熱が発生したため、令和元年9月から県中部の県境の1か所に消毒ポイントを設置した。

設置施設名	施設住所	運用期間
湖西市新居浄化センター	湖西市新居町浜名	平成31年2月20日～継続
清水穴原スポーツ広場駐車場	静岡市清水区穴原	令和元年9月25日～継続

b 野生イノシシ捕獲促進

野生イノシシの生息密度を低減させるため、捕獲を促進した。併せて、野生イノシシの豚熱感染状況を確認するため、捕獲した野生イノシシから血液を採取し、検査を実施した。

項 目	内 容	委託先	金額(千円)
捕獲促進	野生イノシシを捕獲 捕獲実績 5,468 頭	藤枝市鳥獣被害防止対策協議会ほか 計 27 団体	38,406
血液採取	捕獲イノシシからの血液を採取 採取実績 2,962 頭分	一般社団法人 静岡県猟友会	19,658
防疫処理	捕獲イノシシの死体を埋却処理 処理実績 35 か所	一般社団法人 静岡県猟友会	368

c 死亡野生イノシシ検体採取

豚熱感染状況を確認するため、死亡野生イノシシから検体を採取し、検査を実施した。

項目	内容	委託先	金額(千円)
検体採取	死亡イノシシからの検体採取 出役実績 19 人工	公益社団法人 静岡県獣医師会	269

d 野生イノシシの豚熱検査結果

区分	抗原検査 (PCR法)		抗体検査 (ELISA法)	
	検査数	陽性数 (陽性率)	検査数	免疫獲得数
捕獲イノシシ	2,985 頭	61 頭 (2.0%)	2,997 頭	600 頭 (20.0%)
死亡イノシシ	17 頭	6 頭 (35.3%)	1 頭	0 頭 (0.0%)
計	3,002 頭	67 頭 (2.2%)	2,998 頭	600 頭 (20.0%)

(イ) 豚熱ワクチン接種防疫体制事業費 55,133,381 円 国 1/2、10/10
(内 委託料 225,700 円)

a 飼養豚へのワクチン接種

令和元年 10 月に県内で豚熱に感染した野生イノシシが確認されたため、豚熱に関する特定家畜伝染病防疫指針に基づくワクチン接種推奨地域に設定された。このため、令和元年 11 月から養豚場で毎月のワクチン接種及び年 2 回の免疫付与状況の確認を実施した。

(a) 令和 3 年度接種頭数 (単位：頭 (接種戸数*))

東部家保	中部家保	西部家保	合計
63,875 (267)	19,754 (289)	171,056 (1,073)	254,685 (1,629)

※：延べ接種戸数

イ 家畜伝染病等の発生予防とまん延防止

(ア) 特定家畜伝染病対策事業費 (家畜保健衛生所焼却炉補修事業) 1,489,936 円 県

区分	場所	内容
点検	3 家畜保健衛生所	家畜保健衛生所保守点検

(イ) 重 特定家畜伝染病対策事業費 (特定家畜伝染病防疫措置実施事業)

6,666,253 円 国 1/2、10/10

(内 委託料 3,962,680 円)

高病原性鳥インフルエンザ、口蹄疫等の家畜伝染病の発生に備えるため、発生直後に必要な消毒や埋却作業等の迅速な防疫措置実施体制を整備した。

また、令和 3 年 12 月 25 日 (土)、豚熱の患畜が確認された宮城県の養豚農場から精液を購入し、交配された豚を飼養する静岡県内の 2 農場で疑似患畜となる豚の殺処分を行うことを決定し、防疫措置を行った。

防疫措置は、西部地域局、中遠農林事務所及び西部農林事務所による豚熱防疫対策本部現地対策本部を設置し、各農林事務所、農林技術研究所、畜産技術研究所及び経済産業部農業局の職員を農場内作業のため動員し、協定締結団体等の協力を得て、2 農場とも、疑似患畜と判定された 12 月 25 日 19 時から 24 時間以内に殺処分、埋却、消毒等の防疫措置を全て完了した。

- (ウ) 重 特定家畜伝染病対策事業費（特定家畜伝染病防疫演習実施事業）367,589円 国 1/2
 特定家畜伝染病の発生に備え、協力協定を締結している（公社）静岡県バス協会と連携して、実演型の防疫演習を実施した。

演習では、集合施設の運営やバスでの移動における新型コロナウイルス対策を行った。

開催月日	令和3年10月18日
開催場所	中遠総合庁舎（磐田市見附）
参集範囲	県、協定締結団体
参加者数	88人（実演者53人、見学者35人）

- (エ) 重 特定家畜伝染病対策事業費（特定家畜伝染病防疫対策資材更新事業）

2,968,824円 県

鳥インフルエンザなどの家畜伝染病発生時には、早急な防疫措置を実施する必要がある。そのため、平成21年から平成23年度までに防疫資材の備蓄を行った。これら防疫資材のうち、劣化等により使用ができなくなる可能性のある防護服関係資材について定期的な更新を行った。

ウ 畜産物の安全性確保対策

- (ア) 畜産業振興総合推進費（家畜衛生対策事業）

11,420,828円 国 1/2

（内 委託料 143,948円）

- a 動物由来感染症対策

人の感染症のうち動物由来の感染症について、家畜における発生動向を把握するため、サーベイランスを実施した。

項目	検体数又は検査頭数	陽性数	対象
日本脳炎	50検体	6	県内で飼養されている豚
クリプトスポリジウム	23頭	0	病性鑑定依頼のあっためん羊及び山羊

- (イ) 特定家畜伝染病対策事業費（牛海綿状脳症緊急対策事業）

11,272,517円 国 1/2 10/10

（内 委託料 4,368,000円）

平成14年6月に制定されたBSE対策特別措置法に基づき、死亡牛のBSE検査を実施した。

検査対象	検査頭数	検査結果	備考
96か月齢以上死亡牛、48か月以上で起立不能を呈した牛及び特定臨床症状*を示す全月齢の死亡牛	105頭	全頭陰性	エライザ検査

* 特定臨床症状：神経症状など

エ 家畜衛生技術の向上と経営の安定化

- (ア) 家畜衛生検査機器整備事業費

2,387,200円 国 1/2

（内 委託料 759,000円）

高度化する診断技術に対応するため、家畜保健衛生所の検査用備品の計画的な整備と診断体制を維持するための備品の点検・修繕を行った。

a 備品整備

備品名	内 容	配備家保	金額(千円)
冷凍機付プログラムインキュベーター	細菌検査において検出率を向上するため、冷凍機付の機器を導入する。	中部家保	431

b 機能維持(点検・修繕)

区 分	備 品 名	配備家保	金額(千円)
委 託	リアルタイムPCRの保守点検 (年間契約)	中部家保	759
役務・修繕	ディープフリーザー、ピペット、蛍光顕微鏡	東・中・西部家保	1,197

(2) 「多彩な農芸品の生産拡大」

ア 畜産振興計画の推進・管理

- (ア) 畜産業振興総合推進費 (畜産経営安定推進) 354,260 円 県
 「静岡県酪農・肉用牛生産近代化計画書」及び「静岡県経済産業ビジョン(農業・農村編)」に基づき、成牛150頭以上を飼育する酪農経営体(メガファーム)を育成するため、現地指導、関係者との連絡調整等を実施した。

a 事業の実績

項 目	事 業 内 容
現 地 調 査 ・ 指 導	規模拡大希望農家の把握、現状等調査 規模拡大希望農家における具体的検討 移転候補地の検討、法人設立・経営安定化のための指導等
地 域 連 絡 調 整	農林事務所、市町、農協、団体等

(イ) メガファーム経営体数の推移

各年次2月1日時点(畜産振興課調)

年 次	H25	H26	H27	H28	H29	H30	R1	R2	R3
経営体数	7	8	6	8	11	11	13	13	11

※メガファーム：成牛(2才以上)の飼養頭数が150頭以上で、年間生乳生産量が100万kg以上の経営体

イ 畜産物の流通合理化と消費拡大及び生産振興

- (ア) 畜産振興対策事業費助成 (ふじのくに畜産フェア開催事業費助成) 170,000 円 県
 (内 補助金 170,000 円)

本県の家畜・畜産物の消費普及拡大を図るため、畜産フェアの実施に対して助成等した。

(単位：千円)

事業区分	事業主体名	事 業 内 容	事業費	補助率	補助金
畜産フェア開催事業	(公社) 静岡県畜産協会	静岡県畜産共進会の開催経費への助成	911	1/3以内	170

- (イ) 畜産関係団体事業費助成 372,152 円 県
 (内 補助金 372,152 円)

国産蜜蜂等の消費拡大事業に係る経費及び当該協会が実施する蜜源植物の播種に要する経費の一部を助成した。

(単位：千円)

事業区分	事業主体名	事業内容	事業費	補助率	補助金
養蜂振興事業	静岡県養蜂協会	蜂蜜の消費拡大、蜜源確保に係る経費への助成	1,116	1/3以内	372

(ウ) 畜産業振興総合推進費（畜産物流通推進） 3,312,158円 県

(独)農畜産業振興機構の委託により、畜産経営の安定に関する法律に基づき、関東生乳販売が受託販売した加工原料乳の数量認定、用途別数量確認事務及び補給金交付に係る提出書類の審査を実施した。

年度		元	2	3	
関 東	受託販売数量(t)	1,033,889	1,024,506	1,050,686	
	加工認定数量(t)	脱・バター向け ^{※1}	92,600	92,975	112,517
		チーズ向け			
		クリーム向け ^{※2}			
	補給金額(千円)	脱・バター向け	769,502	772,620	929,389
		チーズ向け			
クリーム向け					
集送乳調整金(千円) ^{※3}		230,573	236,156	291,419	
う ち 静 岡	受託販売数量(t)	82,110	80,222	81,371	
	補給金額(千円)	脱・バター向け	61,100	60,532	71,991
		チーズ向け			
		クリーム向け			
集送乳調整金(千円) ^{※3}		18,308	18,502	22,573	
加工原料乳補給金単価(円/kg)	脱・バター向け	8.31	8.31	8.26	
	チーズ向け				
	クリーム向け				
加工原料乳集送乳調整金単価(円/kg) ^{※3}		2.49	2.54	2.59	

※1：脱脂粉乳・バター等向け

※2：平成29年度から交付対象に追加

※3：令和元年度から補給金と区分

(エ) 重 食肉センター再編整備事業

96,419,540 円 県

(内 委託料 95,898,000 円)

新食肉センター整備のため、基本設計の作成等を行った。

- a 食肉センター再編のための基本設計を作成
- b 食肉センター再編整備事業発注者支援業務の委託
- c 都市計画決定支援業務の委託
- d 測量等業務の委託
- e 地質調査業務の委託
- f 再編推進協議会の開催
- g 牛及び豚を飼養する 24 市町から負担金を徴収

ウ 飼料の生産振興と流通指導

(ア) 畜産業振興総合推進費（飼料生産推進）

347,951 円 県

「静岡県酪農・肉用牛生産近代化計画」に基づき、飼料自給率向上に必要な技術の普及・定着を図った。

項 目	取 組 の 内 容		
飼料増産推進	<ul style="list-style-type: none"> ・飼料増産行動会議の開催(畜産振興課、農林事務所) ・関東地域飼料増産行動会議 (W e b 会議) (畜産振興課) 		
優良品種選定と普及	<ul style="list-style-type: none"> ・種子流通実態調査(畜産振興課) 		
地域課題解決実証ほの設置	<ul style="list-style-type: none"> ・地域課題解決実証ほの設置 (農林事務所) 		
	農 林 事務所	面積 (a)	実 証 内 容
	富 士	0.54	富士宮地域におけるソルガム及びギニアグラスの適応性の実証
	西 部	2,000	ラッピングマシンによる稲わらの密封包装、サイレージ化による貯蔵性及び飼料費削減効果の実証
公共牧場の 広域利用推進	公共牧場の利用率向上及び広域利用調整(畜産振興課)		

エ 家畜共同育成場の管理運営指導

(ア) 畜産振興対策事業費助成（家畜共同育成場管理委託事業）

53,695,575 円 県

(内 委託料 53,695,575 円)

優良後継牛の育成確保のため、(公社)静岡県畜産協会を指定管理者に指定し、静岡県家畜共同育成場の管理・運営を行った。

- a 指定管理者 (公社)静岡県畜産協会(指定期間：平成29年度～令和3年度)
- b 委託概要

名称 (所在地)	静岡県家畜共同育成場 (伊豆市湯ヶ島 892-2)
施 設	<ul style="list-style-type: none"> ・天城哺乳場 (200 頭収容)、天城放牧場 (270 頭収容) ・敷地面積 125.1ha、草地面積 62.4ha
委託内容	<ul style="list-style-type: none"> ・施設及び土地の管理、施設の修理保全、周辺住民との調整 等 ・育成牛の飼養管理、ふん尿の処理、草地の肥培管理、利用農家との調整 等

c 受託延べ頭数の推移

(単位：頭・日)

年度	天城哺乳場	天城放牧場	計	畜産技術研究所 (再預託)	合計
元	69,905	99,677	169,582	15,368	184,950
2	66,945	144,692	211,637	15,876	227,513
3	66,557	141,258	207,815	14,994	222,809

(イ) 畜産業振興総合推進費（家畜共同育成場管理事業） 3,252,650円 県
静岡県家畜共同育成場に関する借地料を支出した。

(単位：㎡、円)

区分	面積	土地所有者	借地料	契約期間
天城放牧場	24,226	伊豆森林管理署	無償貸付	H31.4.1～R6.3.31
天城哺乳場 (伊豆市湯ヶ島)	426,225		632,000	H31.4.1～R4.3.31
	800,115	西伊豆町(宇久須財産区)	2,400,345	H27.4.1～R4.3.31
計	1,250,566		3,032,345	

(ウ) 畜産振興対策事業費助成（家畜共同育成場機能維持・向上対策事業） 9,196,000円 県
(内 工事費 825,000円)
静岡県家畜共同育成場の機能維持・向上のための施設改修工事等を実施した。

(単位：円)

区分	事業費	備考
哺乳場育成牛舎修繕	825,000	ゲート新設、パドックゲート修繕等
小計（工事請負費）	825,000	
トラクター購入	7,040,000	乗用トラクターの購入
リモコン草刈機購入	1,331,000	育成場草地用の草刈機を購入
小計（備品購入費）	8,371,000	

オ 家畜経営の高度化と経営安定対策の推進

(ア) 畜産業振興総合推進費（畜産経営安定推進）（再掲） 354,260円 県
畜産経営体の経営・生産技術の高度化を図るため、指導支援体制を整備し、経営支援のための指導基本方針等を策定した。

- a 畜産経営総合指導会議の開催（県段階・地域段階）
- b 指導基本方針及び畜産経営指導関連事業実施計画の策定
- c 関係機関、団体間での事業実施上の調整及び指導

(イ) 畜産経営指導事業費助成（畜産経営技術指導事業費） 1,590,000円 県
(内 委託料 1,590,000円)

畜産経営の体質強化と経営の高度化を促進するため、経営診断・分析、個別指導、集合研修指導及び情報提供等を行う経営技術指導事業を(公社)静岡県畜産協会へ委託し実施した。

(ウ) 畜産経営指導事業費助成（地域畜産振興事業費助成） 290,000円 県
(内 補助金 290,000円)

畜産コンサルタント等職員の設置に要する人件費として、地方競馬全国協会の畜産振興事業に協調して助成を行った。

(単位：千円)

事業名区分	事業主体	事業費	負担区分		
			地全協	県費	自己負担
畜産コンサルタント等 職員設置事業	(公社) 静岡県畜産協会	17,603	8,403	290	8,910

(エ) 畜産振興対策事業費助成（酪農ヘルパー事業費助成） 1,178,005円 県
 (内 補助金 1,178,005円)

酪農後継者等の円滑な就農と酪農経営の安定的発展に資するため、ふじのくに酪農経営安定化支援ヘルパー事業を行う(公社)静岡県畜産協会に対し、事業経費の一部を助成した。

(単位：千円)

事業名	事業主体	事業費	負担区分		
			国費	県費	自己負担
ふじのくに酪農経営安定化支援ヘルパー事業	(公社) 静岡県畜産協会	4,712	2,356	1,178	1,178

(オ) 畜産物価格安定対策事業費助成（肉用子牛生産者補給金積立事業費助成） 1,286,400円 県
 (内 補助金 1,286,400円)

牛肉の安定供給を図るため「肉用子牛生産安定等特別措置法」に基づき、肉用子牛の価格低落時に生産者に補てん金を交付する制度を運営する(公社)静岡県畜産協会に対し、生産者積立金の一部を助成した。(助成対象期間：令和3年1月～令和3年12月)

(単位：頭、円)

品種	期間	登録頭数	積立単価	積立所要額	負担区分		
					(独)農畜産業振興機構	県	生産者
黒毛和種	1/1～12/31	177	1,600	283,200	141,600	70,800	70,800
その他肉専用種	1/1～12/31	16	18,800	300,800	150,400	75,200	75,200
乳用種	1/1～12/31	92	6,800	625,600	312,800	156,400	156,400
交雑種	1/1～12/31	1,230	3,200	3,936,000	1,968,000	984,000	984,000
計	-	1,515	-	5,145,600	2,572,800	1,286,400	1,286,400

※ 負担区分：機構助成金1/2、県補助金1/4、契約生産者負担金1/4

※ 交雑種：肉専用種×乳用種

(カ) 畜産物価格安定対策事業費助成（肉豚価格差補てん事業費助成） 6,768,776円 県
 (内 補助金 6,768,776円)

養豚経営の安定と本県の養豚産業の安定的発展に資するため、豚肉価格低迷時に生産者に補てん金を交付する制度を運営する(独)農畜産業振興機構に対し、生産者積立金の一部を助成した。

契約頭数	積立単価	積立所要額	負担区分	
			県※	生産者
120,871 頭	400円/頭	48,348,400 円	6,768,776 円	41,579,624 円

※県補助金56円/頭

(キ) 畜産物価格安定対策事業費助成（養鶏振興対策事業費助成） 5,870,916円 県
 (内 補助金 5,870,916円)

養鶏経営の安定と本県の養鶏産業の安定的発展に資するため、養鶏振興対策事業を行う静岡県養鶏協会に対し生産者積立金の一部を助成した。

契約数量	積立単価	積立所要額	負担区分	
			県※	生産者
34,534,800 kg	4.50円/kg	155,406,600 円	5,870,916 円	149,535,684 円

※県補助金0.17円/kg

(ク) 畜産競争力強化対策整備事業費助成（畜産クラスター事業）

369,792,140 円 国 1/2 以内

(内 補助金 369,788,000 円)

県内の畜産経営基盤の強化を図るため、畜産農家、関係農家、市町等で構成する畜産クラスター協議会が行う家畜飼養管理施設等に必要な経費の一部を助成した。

(単位：千円)

事業名	取組主体数	事業費	補助金	事務費	その他
畜産競争力強化対策整備事業費助成	2 件	995,949	369,788	4	626,157

カ 家畜の生産性向上対策の推進

(ア) 畜産振興総合推進費（家畜改良増殖対策事業）

370,000 円 県

(内 委託料 370,000 円)

酪農経営の安定を図るために、乳用牛群検定の普及・定着化を推進する業務の一部を静岡県牛群検定協会に委託した。

また、各農家の検定データを分析し、検定データが有効に活用されるための農家指導を実施した。

a 乳用牛群検定事業の実績

区分	検定農家数	検定実施牛	生乳検査検体数
令和元年度	46 戸	2,294 頭	37,707 件
令和2年度	46 戸	2,294 頭	38,935 件
令和3年度	43 戸	2,294 頭	36,910 件

(イ) 畜産振興総合推進費（家畜改良推進）

871,663 円 県

(内 委託料 460,000 円)

a 種畜検査事業

生産性の高い家畜の増産を図るため、(独)家畜改良センターの委託を受けて、家畜改良増殖法に基づく種畜(種雄牛、種雄豚)の検査を行った。

(単位：頭)

家畜の種類	検査場所	合格頭数	合計
牛	富士宮市	1	3 (肉用牛 3)
	伊豆市	2	
豚	富士宮市(2 か所)	333	357
	菊川市	24	
馬	御殿場市(2 か所)	2	5
	伊東市	3	

b 遺伝的能力向上対策

効率的な家畜改良を推進するために、肉専用種繁殖雌牛の個体情報の収集・分析・処理により農家の経営指導を行うとともに、繁殖雌牛の遺伝的能力評価である「育種価評価」を行った。

項目	実施機関	事業内容
繁殖雌牛個体情報の収集、分析、処理	畜産技術研究所	・血統情報、産子枝肉情報、個体情報 ・育種価評価
繁殖雌牛改良指導	家畜保健衛生所	・牛群台帳整備指導、繁殖雌牛群整備指導 ・各種改良情報の配布

c 受精卵技術普及対策

受精卵移植の普及に必要な民間技術者の養成と受精卵の確保を図るため、技術指導を実施するとともに、業務の一部を経済連に委託した。

実施主体	区分	事業内容
静岡県	受精卵の採取指導	・採卵に関する技術、情報の提供
経済連	受精卵採取事業	・受精卵採取・検卵・凍結業務 ・委託料 460 千円

(a) 受精卵採取実績

(単位：頭、個)

年度	品 種	採卵頭数	回収卵数	正常卵数
元	ホルスタイン種	0	0	0
	黒毛和種	23	292	165
	合 計	23	292	165
2	ホルスタイン種	2	7	3
	黒毛和種	27	359	181
	合 計	29	366	184
3	ホルスタイン種	1	4	0
	黒毛和種	25	323	201
	合 計	26	327	201

(ウ) G A P推進事業費 (畜産G A P)

624,900 円 国 10/10、県

畜産G A Pを普及・推進し、本県の畜産業競争力強化を図るため、指導員養成研修及び現地指導等を行った。

項目	事業内容
畜産G A P指導員の養成	指導員基礎研修 団体認証研修
現地研修会の開催	畜産の生産現場における研修会
畜産GAPの普及推進	しずおか農林水産物認証取得農家(34件)等に対する指導

主要家畜飼育状況調

(各年度2月1日現在)

年度	区分	乳用牛		肉用牛		馬	
		戸数 (戸)	頭数 (頭)	戸数 (戸)	頭数 (頭)	戸数 (戸)	頭数 (頭)
元		193	13,600	118	19,200	100	999
2		185	13,700	112	19,200	94	1,011
前年度比(%)		95.9	100.7	94.9	100.0	94.0	101.2

年度	区分	豚		採卵鶏		肉用鶏	
		戸数 (戸)	頭数 (頭)	戸数 (戸)	羽数 (千羽)	戸数 (戸)	羽数 (千羽)
元		96	98,903	56	4,823	29	1,372
2		84	91,800	45	5,537	26	1,118
前年度比(%)		87.5	92.8	80.4	114.8	89.7	81.5

年度	区分	蜜蜂	
		戸数 (戸)	群数 (群)
元		416	5,047
2		464	4,799
前年度比(%)		111.5	95.1

※蜜蜂は各年度1月1日現在

根拠資料：「静岡県農林水産統計年報」 関東農政局
「畜産統計」「食鳥流通統計」 農林水産省大臣官房統計部
「養蜂関係参考資料」 農林水産省生産局畜産部畜産振興課
注) 馬及び令和元年度の豚・採卵鶏・肉用鶏は、畜産振興課調べ

キ 家畜排せつ物の適正管理と利活用推進

(ア) 畜産業振興総合推進費（資源循環型畜産推進）

298,654 円 県

堆肥の広域的な流通を促進するため、堆肥生産者と耕種農家及び流通業者の連携を図るとともに、畜産農家等に対し次の事業を実施した。

区 分	成 果
静岡県良質堆肥生産流通促進協議会への助言指導	<ul style="list-style-type: none"> ・しずおかの畜産堆肥PR名簿作成（51戸） ・県内畜産堆肥の情報（成分・価格・連絡先など）や施用方法、施用効果を掲載した「ふじのくに畜産堆肥カタログ」を作成 ・農林事務所への送付やHPへの掲載により、耕種農家へPRを実施

「家畜排せつ物の管理の適正化及び利用の促進に関する法律」の内容に沿い、法の趣旨の徹底と管理基準の遵守すべき事項について指導・助言を実施するとともに、家畜排せつ物の処理と利用に関する実態調査、巡回指導等を実施した。

また、行政と肥料製造販売事業者が協力し、農協間での堆肥の広域流通に取り組み、家畜排せつ物の積極的な利活用を図った。

a 畜産農家(法規制対象)の排せつ物管理状況(令和4年3月31日現在)

(単位：戸)

管理方法	法規制対象農家戸数 ※3						
	乳牛	肉牛	豚	採卵鶏	肉用鶏	馬	計
施設で管理	161	92	70	42	24	1	390
簡易対応 ※1	5	1	0	0	1	0	7
施設を用いない方法 ※2	3	0	0	1	2	0	6
合 計	169	93	70	43	27	1	403

※1 床や覆いに防水シート等により、汚水の流出や地下浸透を防ぐこと

※2 業者に全量を処理委託等する方法等

※3 牛10頭以上、豚100頭以上、鶏2,000羽以上、馬10頭以上を飼育する畜産業を営む者

(イ) スマート畜産支援事業費助成 3,783,160 円 国

(内 補助金 3,752,000 円)

県内の畜産の収益力及び生産基盤を強化し、競争力を高めるため、次の畜産業者が導入する家畜飼養管理機器の導入に必要な費用の一部を助成した。

<令和3年度実績>

実施主体名	市町	畜種	導入機器・設備	総事業費※ (円)	補助金額 (円)
(有) 下山牧場	函南町	牛	事故発見機	1,774,000	887,000
(株) 遠山畜産	掛川市	牛	事故発見機	5,556,000	2,550,000
山本牧場(株)	浜松市	牛	事故発見機	807,600	315,000
合計(3経営体)				8,137,600	3,752,000

※ 総事業費は税抜の金額

畜産経営による環境汚染発生状況調

1 発生状況(件数)

(令和4年3月31日現在)

区 分	年 度	乳用牛	肉用牛	豚	採卵鶏	肉用鶏	その他	合 計
水 質 汚 濁	2	3	0	3	1	0	0	7
	3	2	0	1	0	0	0	3
悪 臭	2	8	3	7	3	0	0	21
	3	8	2	4	1	1	0	16
害 虫 発 生	2	1	0	0	0	0	0	1
	3	1	0	0	1	0	0	2
水質汚濁と 悪 臭	2	2	0	1	0	0	0	3
	3	0	0	2	1	0	0	3
水質汚濁と 害 虫	2	0	0	0	0	0	0	0
	3	0	0	0	0	0	0	0
悪臭と害虫	2	0	0	0	1	0	0	1
	3	1	0	0	0	0	0	1
水質汚濁と 悪臭と害虫	2	0	0	0	0	0	0	0
	3	0	0	0	0	0	0	0
そ の 他	2	1	0	2	0	0	1	4
	3	3	1	0	1	0	6	11
合 計	2	15	3	13	5	0	1	37
	3	15	3	7	4	1	6	36

2 措置状況(件数)

(令和4年3月31日現在)

年 度	助 指 成 導	衛生技術 指 導	移 幹 転 旋	紛 争 介 仲	そ の 他	合 計
2	0	16	0	8	2	26
3	1	16	1	5	1	24

ク 家畜伝染病等の発生予防とまん延防止

(ア) 畜産業振興総合推進費（家畜伝染病予防事業） 16,152,084円 国1/2、10/10
 家畜伝染病等の発生予防とまん延防止を図るため、各種疾病の検査、病性鑑定等を実施した。

a 鳥インフルエンザ対策

(a) 鳥インフルエンザ検査

鳥インフルエンザの発生予防のため、家きん飼育農家(100羽以上)を対象にウイルス分離及び抗体検査を実施した。

検査内容	検査羽数(延)	結果	検査対象
ウイルス分離	1,080羽	陰性	9戸(1回/月)
抗体検査	1,380羽	陰性	採卵鶏農家(1,000羽以上)及び抽出した家きん農家(100羽以上)

(b) 家畜伝染病等の検査実施状況 (単位：頭・羽・群)

検査疾病名	畜種	実施状況	措置状況等
ブルセラ症	牛	12	
結核	牛	11	
ヨーネ病*	牛	7,866	
牛伝染性リンパ腫	牛	3,313	
アカバネ病*	牛	148	
牛ウイルス性下痢	牛	1,108	
その他牛伝染性疾病	牛	20,366	BSE臨床検査含
その他馬伝染性疾病	馬	196	
豚熱	豚	6,475	免疫付与状況確認検査含む
オーエスキー病*	豚	736	
その他豚伝染性疾病	豚	67,913	ワクチン接種含む
伝達性海綿状脳症*	めん羊及び山羊	35	
めん羊及び山羊伝染性疾病	めん羊及び山羊	389	
ニューカッスル病	鶏	600	
その他鶏伝染性疾病	鶏	1,244,938	
腐蛆病	蜜蜂	6,985	

* 家畜伝染病予防事業において実施する全国的サーベイランス対象疾病

家畜伝染病検査状況調

(令和4年3月31日現在)

区分 検査の種類	年度	実施 頭羽群数	検査方法	結果	摘要
ブルセラ症 (牛)	2	138	急速凝集反応法、E L I S A法、補体結 合反応法、	全て健康	
	3	12		全て健康	
結核 (牛)	2	121	ツベルクリン反応	全て健康	
	3	11		全て健康	
ヨーネ病 (牛)	2	5,924	エライザ検査法、遺 伝子検査法又はヨー ニン皮内反応法	患畜6頭	家畜伝染病予防法 第17条に基づき殺処分
	3	7,866		患畜3頭	家畜伝染病予防法 第17条に基づき殺処分
伝達性海綿状脳症 (牛)	2	102	エライザ検査法	全て健康	
	3	105		全て健康	
豚熱 (豚)	2	5,493	エライザ検査法	全て健康	免疫付与状況確 認検査含む
	3	6,475		全て健康	免疫付与状況確 認検査含む
ニューカッスル病 (鶏)	2	609	赤血球凝集抑制反応 検査法	全て健康	
	3	600		全て健康	
腐蛆病 (蜜蜂)	2	5,912	臨床検査、細菌検査 (直接鏡検)、ミルク テスト、遺伝子検査 法	全て健康	
	3	6,985		全て健康	

監視伝染病発生状況調

(令和4年3月31日現在)

区 分		年度	発生頭羽群数	措 置 状 況
病 名				
家畜伝染病	ヨーネ病 (牛)	2	6	家畜伝染病予防法第17条に基づき殺処分
		3	3	家畜伝染病予防法第17条に基づき殺処分
届出伝染病	牛伝染性リンパ腫 (牛)	2	17	
		3	17	
	豚丹毒 (豚)	2	3	
		3	4	
	マレック (鶏)	2	516	
		3	1,462	
	アカリندگانニ (蜜蜂)	2	1	
		3	0	
	レプトスピラ症 (犬)	2	3	
		3	4	
	サルモネラ症 (豚)	2	1	
		3	0	

ケ 畜産物の安全性確保対策

(ア) 畜産業振興総合推進費（家畜衛生対策）（再掲） 11,420,828円 国1/2
 (内 委託料 143,948円)

a 慢性疾病等低減対策

畜産農家における生産性を阻害する疾病群について、有効な低減対策を確立するための調査・検査を実施した。

項目	調査戸数	対象疾病群
牛 疾 病	32 戸	呼吸器病、ウイルス性疾病、細菌性感染症、寄生虫症
豚 疾 病	9 戸	呼吸器病、消化器病、細菌性疾病、ウイルス性疾病
鶏 疾 病	6 戸	寄生虫病、細菌性疾病、ウイルス性疾病、環境性疾病

(イ) 畜産業振興総合推進費（畜産物安全性確保） 1,070,339円 国1/2

a 動物用医薬品適正使用対策

動物用医薬品の使用及び流通の適正化を図るため、医薬品、医療機器等の品質、有効性及び安全性の確保等に関する法律に基づき販売業者に対して立入検査を実施した。

b 畜産農場HACCP体制整備

畜産農家において、生産衛生管理手法としてHACCP（危害分析重要管理点）方式を導入するための指導、支援を行った。

項目	区分	養 牛	養 豚	養 鶏
HACCP推進農家	戸 数	8 戸	2 戸	2 戸

コ 家畜衛生技術の向上と経営の安定化

(ア) 家畜衛生検査機器整備事業費（再掲） 2,387,200円 国1/2
 (内 委託料 759,000円)

(3) 「マーケットを明確にした国内・県内戦略の推進」

ア 畜産物の流通合理化と消費拡大及び生産振興

(ア) 畜産業振興総合推進費（畜産物流通推進）（再掲） 3,312,158円 県

(イ) 重 食肉センター再編整備事業（再掲） 96,419,540円 県

(内 委託料 95,898,000円)

動物薬事監視状況調

(令和4年3月31日現在)

業種	区分	年度	許可施設数 A	立入検査施設数 B	監視率 B/A (%)	違反発見施設数 C	違反発見総件数	違反発見の内訳					違反率 C/B (%)
								違反広告	記録類不備	許可証不揭示	休廃止・変更の未届け	毒物・劇薬の開封販売	
製 造 業	2	17	3	17.6	0	—	—	—	—	—	—	—	0
	3	18	4	22.2	0	—	—	—	—	—	—	—	0
製造販売業	2	2	0	0.0	0	—	—	—	—	—	—	—	0
	3	3	1	33.3	0	—	—	—	—	—	—	—	0
店舗販売業	2	16	13	81.2	0	—	—	—	—	—	—	—	0
	3	24	17	70.8	0	—	—	—	—	—	—	—	0
卸売販売業	2	27	26	96.3	0	—	—	—	—	—	—	—	0
	3	29	29	100.0	0	—	—	—	—	—	—	—	0
薬種商販売業	2	0	0	0.0	0	—	—	—	—	—	—	—	0
	3	0	0	0.0	0	—	—	—	—	—	—	—	0
配置販売業	2	0	0	0.0	0	—	—	—	—	—	—	—	0
	3	0	0	0.0	0	—	—	—	—	—	—	—	0
特例店舗販売業	2	179	64	35.8	1	1	—	—	—	—	—	1	1.6
	3	172	72	41.8	1	1	—	—	—	—	—	1	1.4
再生医療等製品販売業	2	0	0	0.0	0	—	—	—	—	—	—	—	0
	3	0	0	0.0	0	—	—	—	—	—	—	—	0
高度管理医療機器販売業	2	28	15	53.6	0	—	—	—	—	—	—	—	0
	3	28	16	57.1	0	—	—	—	—	—	—	—	0
管理医療機器販売業	2	57	17	29.8	0	—	—	—	—	—	—	—	0
	3	53	17	32.1	0	—	—	—	—	—	—	—	0
計	2	326	138	42.3	1	1	—	—	—	—	—	1	0.7
	3	327	156	47.7	1	1	—	—	—	—	—	1	0.6

3 評価、課題及び改善

(1) 評価

指標名	現状値 (2016年度)	実 績					目標値 (2021年度)
		2017年度	2018年度	2019年度	2020年度	2021年度	
成果指標 農業産出額	2,266億円	2,263億円	2,120億円	1,979億円	1,887億円	2022年12月 公表予定	2,400億円
活動指標 畜産クラスター事業等による生産施設整備件数	累計3件	累計7件	累計12件	累計17件	累計21件	累計23件	累計23件

ア 畜産クラスター事業等による生産施設整備件数は、2016年度には、累計3件（乳用牛1件、豚1件、採卵鶏1件）、2017年度累計7件（乳用牛2件、豚3件、採卵鶏2件）、2018年度累計12件（乳用牛5件、肉牛1件、豚4件、採卵鶏2件）、2019年度累計17件（乳用牛6件、肉牛2件、豚6件、採卵鶏3件）、2020年度累計21件（乳用牛7件、肉牛2件、豚7件、採卵鶏5件）、2021年度累計23件（乳用牛8件、肉牛2件、豚7件、採卵鶏6件）と順調に推移しているが、更なる産出額向上に向け、経営規模の拡大を着実に図っていく必要がある。

(2) 課題

畜産クラスター事業の活用により、生産施設整備は順調に進んでいるが、農業産出額は減少が続いており、農業産出額の増加に向けた経営規模拡大等の積極的な取組が必要である。

(3) 改善

ア 畜産クラスター事業等による生産施設整備を進め、畜産経営の規模拡大の加速化を図るとともに、家畜防疫体制や臭気対策など周辺環境に配慮した生産体制の構築を支援していく。

イ 豚熱については、養豚農場での発生を予防するため、豚へのワクチン接種、農場の消毒の徹底を継続する。また、野生イノシシでの感染拡大を防ぐため、野生イノシシの捕獲強化及び豚熱検査、経口ワクチンの散布を実施していく。

事業の根拠法令調

事業名	根拠法令
(農業戦略課)	
地方卸売市場流通円滑化資金利子補給金	地方卸売市場流通円滑化資金利子補給金交付要綱(県)
農産物流通加工関係団体事業費助成	流通加工関係団体活動費補助金交付要綱(県)
農業振興総合推進費 (農業改良普及活動事業費)	農業改良助長法 協同農業普及事業の運営に関する指針 協同農業普及事業の実施についての考え方ガイドライン 協同農業普及事業交付金交付要綱
農業振興総合推進費 (普及・民間連携現地実証事業費)	食料産業・6次産業化交付金交付要綱
海外農業研修支援事業費助成	静岡県国際農友会補助金交付要綱
農業振興総合推進費 (農協等団体指導監督事務費)	農業協同組合法
農業関係団体事業費助成 (静岡県農業協同組合中央会活動費助成)	静岡県農業協同組合中央会活動費補助金交付要綱(県)
強い農業・担い手づくり総合支援交付金	強い農業・担い手づくり総合支援交付金実施要綱 強い農業・担い手づくり総合支援交付金交付要綱 農畜産物輸出拡大施設整備事業実施要綱 農畜産物輸出拡大施設整備事業交付金交付要綱 担い手育成・確保等対策事業費補助金等交付要綱 担い手確保・経営強化支援事業実施要綱 強い農業・担い手づくり総合支援交付金等交付要綱(県)
産地パワーアップ事業費助成	産地生産基盤パワーアップ事業実施要綱 産地生産基盤パワーアップ事業費補助金交付要綱 産地生産基盤パワーアップ事業実施要領 産地生産基盤パワーアップ事業費補助金交付要綱(県)
地域が潤う直売先進モデル創出事業費助成	地域が潤う直売先進モデル創出事業費補助金交付要綱(県) 地域が潤う直売先進モデル創出事業費補助金交付要領(県)
先端農業技術開発促進事業費 (AOIプロジェクト技術シーズ活用型事業化促進事業費補助金)	AOIプロジェクト技術シーズ活用型事業化促進事業費補助金交付要綱(県)
先端農業プロジェクト推進事業費 (アグリオープンイノベーション事業費補助金)	アグリオープンイノベーション事業費補助金交付要綱(県)
先端農業プロジェクト推進事業費 (農業ロボット開発事業費補助金)	農業ロボット開発事業費補助金交付要綱(県)
農業コンサルティング推進事業費	農業経営法人化支援総合事業実施要綱 担い手育成・確保等対策事業費補助金等交付要綱 農業経営者総合サポート事業費補助金交付要綱(県)
バイオマス産業都市促進事業費補助金	食品産業・6次産業化交付金交付要綱 (バイオマス産業都市推進事業、バイオマス産業都市施設整備事業) 食品産業・6次産業化交付金実施要綱 (バイオマス産業都市推進事業、バイオマス産業都市施設整備事業) バイオマス産業都市促進事業費補助金交付要綱(県)
スマート農業実装化支援事業費	スマート農業総合推進対策事業実施要綱 スマート農業総合推進対策事業費補助金等交付要綱 次世代につながる営農体系の確立事業費補助金交付要綱(県) スマート農林水産業の全国展開に向けた導入支援事業費補助金交付等要綱 スマート農業機械等導入支援事業費補助金交付要綱(県)
農水産物販売促進対策事業費	農水産物販売促進対策事業費補助金交付要綱(県)
静岡県海外農業研修支援事業費	農業人材強化総合支援事業実施要綱 担い手育成・確保等対策事業費補助金等交付要綱 令和3年度静岡県海外農業研修支援事業費補助金交付要綱
農業用ハウス強靱化緊急対策事業費助成	園芸産地における事業継続強化対策補助金交付等要綱 園芸産地における事業継続強化対策事業費補助金交付要綱(県)
(農業ビジネス課)	
農を支える元気な担い手支援事業費	農業改良助長法 協同農業普及事業交付金交付要綱 静岡県農業経営士、青年農業士認定要領(県) 農業経営基盤強化促進法
農を支える元気な担い手支援事業費 (青年農業者等育成センター設置事業) 就農支援資金貸付金	農業経営基盤強化促進法 就農支援資金国の貸付金貸付等要領
農を支える元気な担い手支援事業費 (新規就農者支援対策資金利子助成事業)	新規就農者支援対策資金利子助成事業実施要領 新規就農者支援対策資金利子助成事業費補助金交付要綱(県)
農を支える元気な担い手支援事業費 (青年農業者経営能力向上研修)	農業改良助長法 協同農業普及事業の実施についての考え方ガイドライン 協同農業普及事業交付金交付要綱
農を支える元気な担い手支援事業費 (新規就農者受入促進支援事業)	新規就農者受入促進支援事業費補助金交付要綱(県)
農を支える元気な担い手支援事業費 (シニア世代雇用就農支援事業費補助金)	シニア世代雇用就農支援事業費補助金交付要綱(県)
農業関係団体事業費助成(担い手団体)	農村青少年クラブ育成費補助金交付要綱(県)
女性が拓く未来の農業推進事業費	農山漁村とさきき女性認定要領 農業分野における女性が働きやすい職場環境整備事業費補助金交付要綱(県)
人・農地プラン支援事業費	農地集積・集約化対策事業費補助金交付要綱 農地集積・集約化対策事業実施要綱 担い手育成・確保等対策事業費補助金等交付要綱 人・農地問題解決加速化支援事業実施要綱 担い手育成総合対策事業費補助金交付要綱(県)
農地集積総合対策事業費助成 (農地売買支援事業)	農業経営基盤強化促進法(第7条) 農地売買等支援事業実施要綱 農地集積・集約化等対策事業費補助金交付要綱 担い手育成総合対策事業費補助金交付要綱(県)

事業の根拠法令調

事業名	根拠法令
農地中間管理機構体制整備費 (農地中間管理事業)	農地中間管理事業の推進に関する法律 農地集積・集約化等対策事業実施要綱 農地集積・集約化等対策事業費補助金交付要綱 担い手育成総合対策事業費補助金交付要綱(県)
荒廃農地を活用した活動団体支援事業費助成	荒廃農地解消総合対策事業費補助金交付要綱(県) 荒廃農地等を活用した活動団体支援事業費補助金交付要綱(県) 荒廃農地等を活用した活動団体支援事業実施要領(県)
荒廃農地再生・集積促進事業費助成	荒廃農地再生・集積促進事業費補助金交付要綱(県) 荒廃農地再生・集積促進事業実施要領(県)
農業委員会等活動強化事業費助成 (農業会議費助成)	農業委員会等に関する法律 農業委員会交付金等交付要綱 都道府県農業委員会ネットワーク機構負担金事業実施要領 農地集積・集約化等対策事業実施要綱 農地集積・集約化等対策事業費補助金交付要綱 農地集積・集約化等対策推進交付金交付要綱 農地利用集積推進対策事業費補助金事業実施要領(県) 静岡県農業委員会交付金等交付要綱(県)
農業委員会等活動強化事業費助成 (農業委員会費助成)	農業委員会等に関する法律 農業委員会交付金等交付要綱 農業委員会交付金事業実施要領 農地利用最適化交付金事業実施要綱 農地集積・集約化等対策推進交付金交付要綱 農地集積・集約化等対策事業実施要綱 静岡県農業委員会交付金等交付要綱(県)
農業関係団体事業費助成 (農業会議費助成)	静岡県農業委員会交付金等交付要綱(県)
未来の農業を支える人づくり推進事業費	未来の農業を支える人づくり推進事業費補助金交付要綱 未来の農業を支える人づくり推進事業実施要領
農林環境専門職大学管理運営費	静岡県立農林環境専門職大学の設置、管理及び授業料等に関する条例 静岡県立農林大学校の設置、管理及び授業料等に関する条例 学校教育法 農業改良助長法 協同農業普及事業の実施についての考え方ガイドライン 協同農業普及事業交付金交付要綱
農業関係組合事業費助成 (農業共済組合活動促進事業費助成)	農業共済組合活動促進事業費補助金交付要綱(県)
畜産経営指導事業費助成 (家畜共済安定事業費助成)	家畜共済安定事業費補助金交付要綱(県)
青年等就農促進定着支援事業費助成	農業人材力強化総合支援事業実施要綱(国) 新規就農者確保加速化対策事業実施要綱(国) 担い手育成・確保等対策事業費補助金等交付要綱 担い手育成総合対策事業費補助金交付要綱(県)
農業振興資金利子補給金 (農業近代化資金利子補給金)	農業近代化資金の円滑な融通のためのガイドライン 静岡県農業近代化資金利子補給要綱(県) 静岡県農業経営改善関係資金基本事務取扱要綱
農業振興資金利子補給金 (農業経営基盤強化資金利子助成)	農業経営基盤強化資金実施要綱 静岡県農業経営改善関係資金基本事務取扱要綱
農業振興資金利子補給金 (農業経営改善促進資金利子助成)	農業経営改善促進資金融通事業実施要綱 静岡県農業経営改善促進資金利子助成金交付要綱(県)
農業振興資金利子補給金 (特定農産加工業経営改善資金利子助成)	特定農産加工業経営改善臨時措置法 特定農産加工資金の円滑な融通のためのガイドライン
農業振興資金利子補給金 (中山間地域活性化資金利子補給金)	系統等民間資金を原資とする中山間地域活性化資金の円滑な融通のためのガイドライン
農業振興資金利子補給金 (農業経営負担軽減支援資金利子補給金)	農業経営負担軽減支援資金の円滑な融通のためのガイドライン 静岡県農業経営負担軽減支援資金利子補給要綱(県)
農林水産業災害対策資金利子補給金 静岡県豚熱緊急対策資金利子補給金	農林水産業災害対策資金利子補給金交付要綱(県) 静岡県豚熱緊急対策資金利子補給金交付要綱(県)
静岡県豚熱緊急対策資金保証料補助金	静岡県豚熱緊急対策資金保証料補助金交付要綱(県)
静岡県家畜疾病経営維持資金利子補給金	静岡県家畜疾病経営維持資金利子補給金交付要綱(県)
就農支援資金	農業の構造改革を推進するための農業経営基盤強化促進法等の一部を改正する等の法律 静岡県就農支援資金県貸付金貸付要綱(県)
農業改良資金	農業改良資金融通法 静岡県農業経営改善関係資金基本事務取扱要綱
農業振興総合推進費 (日本政策金融公庫受託事業費)	日本政策金融公庫法(第12条) 日本政策金融公庫業務方法書 日本政策金融公庫調査委嘱規則
茶園集積推進事業費助成	茶園集積推進事業費補助金交付要綱(県) 茶園集積推進事業実施要領(県)
(食と農の振興課)	
農業振興総合推進費 (鳥獣害防止対策啓発活動)	鳥獣による農林水産業等に係る被害の防止のための特別措置に関する法律
鳥獣被害防止総合対策事業費助成	鳥獣被害防止総合対策交付金交付要綱 鳥獣被害防止総合対策交付金実施要綱 鳥獣被害防止総合対策交付金実施要領 鳥獣被害防止総合対策事業費補助金交付要綱(県) 鳥獣による農林水産業等に係る被害の防止のための特別措置に関する法律
山村振興等農林漁業特別対策事業費助成	農山漁村振興交付金交付等要綱 農山漁村振興交付金実施要領 農山漁村活性化対策整備事業交付金交付要綱(県)

事業の根拠法令調

事業名	根拠法令
中山間地域等直接支払事業費助成	農業の有する多面的機能の発揮の促進に関する法律（第3条） 中山間地域等直接支払交付金実施要綱 中山間地域等直接支払交付金実施要領 中山間地域等直接支払交付金交付要綱 日本型直接支払推進交付金実施要綱 日本型直接支払推進交付金実施要領 日本型直接支払推進交付金交付要綱 静岡県中山間地域等直接支払事業費補助金交付要綱（県）
中山間の地域引力創出支援事業費助成	農山漁村振興交付金交付等要綱 農山漁村振興交付金実施要領 中山間の地域引力創出支援事業費補助金交付要綱（県）
中山間地域農業振興整備事業費	中山間地域農業振興整備事業実施要領（県） 中山間地域農業振興整備事業費補助金交付要綱（県）
市民農園の開設	特定農地貸付けに関する農地法等の特例に関する法律 市民農園整備促進法 都市農地の貸借の円滑化に関する法律
農業振興総合推進費（農業機械・農作業安全）	農業生産資材総合対策事業実施要領
食と農の輪推進事業費	食料産業・6次産業化交付金実施要綱 食料産業・6次産業化交付金交付要綱 地域での食育の推進事業費補助金交付要綱（県）
農業振興総合推進費 （資材・機械等適正使用（植物防疫））	植物防疫法（第22条、第23条、第31条、第32条、第33条） 植物防疫事業交付金交付要綱 植物防疫事業交付金実施要領 植物防疫推進事業実施要領
農業振興総合推進費 （農薬肥料適正使用管理体制強化事業費（農薬適正使用管理体制強化））	農薬取締法（第17条、第24条、第25条、第28条、第29条） 消費・安全対策交付金実施要綱 消費・安全対策交付金交付要綱
農業振興総合推進費（農薬肥料適正使用管理体制強化事業費（肥飼料指導））	肥料の品質の確保等に関する法律（第7条、第30条）
農業関係団体事業費助成 （施肥合理化推進事業費助成）	施肥合理化推進事業費補助金交付要綱
安全・安心な農業推進事業費	持続性の高い農業生産方式の導入の促進に関する法律 有機農業の推進に関する法律 消費・安全対策交付金交付要綱 消費・安全対策交付金等交付要綱（県） 持続的生産強化対策事業実施要綱 持続的生産強化対策事業推進費補助金等交付要綱 産地活性化総合対策事業実施要綱 産地活性化総合対策事業推進費補助金等交付要綱
環境保全型農業直接支払事業費助成	農業の有する多面的機能の発揮の促進に関する法律（第3条） 環境保全型農業直接支払交付金実施要綱 環境保全型農業直接支払交付金実施要領 環境保全型農業直接支払交付金交付要綱 環境保全型農業直接支払支援対策事業費補助金交付要綱（県） 日本型直接支払推進交付金実施要綱 日本型直接支払推進交付金実施要領 日本型直接支払推進交付金交付要綱
GAP推進事業費	持続的生産強化対策事業実施要綱 持続的生産強化対策事業推進費補助金等交付要綱 国際水準GAP認証取得拡大推進事業費補助金交付要綱（県）
農福連携支援事業費	農山漁村振興交付金交付要綱 農山漁村振興交付金実施要領
（お茶振興課）	
明日のしずおか茶育成事業費助成	明日のしずおか茶育成事業費補助金交付要綱（県）
新・しずおか茶グローバル戦略推進事業費	新・静岡茶グローバル戦略推進事業費補助金交付要綱（県）
農業振興総合推進費（茶葉振興指導事業）	静岡県茶葉振興条例、同条例施行規則（県）
静岡茶愛飲定着推進事業費	小中学校の児童生徒の静岡茶の愛飲の促進に関する条例（県） 小中学校の児童生徒の静岡茶の愛飲の促進に関する県民会議規則（県）
ふじのくに茶の都ミュージアム管理運営事業費	ふじのくに茶の都ミュージアムの設置、管理及び使用料に関する条例（県） ふじのくに茶の都ミュージアムの設置、管理及び使用料に関する条例施行規則（県）
ChaOIプロジェクト推進事業費	ChaOIプロジェクト推進事業費補助金交付要綱（県） ChaOIプロジェクト推進事業費補助金実施要領（県）
（農芸振興課）	
水田農業経営所得安定対策推進事業費助成	経営所得安定対策等実施要綱 経営所得安定対策等推進事業費補助金交付要綱 経営所得安定対策等推進事業実施要綱 経営所得安定対策推進事業費補助金交付要綱（県）
農業関係団体事業費助成 （米麦等生産改善対策事業費助成）	米麦等生産改善対策事業費補助金交付要綱（県）
農業振興総合推進費 （農産物検査指導事業費）	農産物検査法（第16条、第17条、第18条、第19条、第21条、第30条、第31条、第33条） 農産物検査に関する事務処理要領（県）
農業関係団体事業費助成 （わさび生産振興対策事業費助成）	わさび生産振興対策事業費補助金交付要綱（県）
野菜価格安定対策事業費助成 （資金造成円滑化事業費助成）	野菜価格安定対策事業費補助金交付要綱（県）
野菜価格安定対策事業費助成 （特定野菜生産出荷安定資金造成費助成）	野菜価格安定対策事業費補助金交付要綱（県）
農業関係団体事業費助成 （果樹振興団体事業費助成）	果樹振興団体事業費補助金交付要綱（県）
農業関係団体事業費助成 （温室メロン販売対策事業）	温室メロン販売対策事業費補助金交付要綱（県）
農業関係団体事業費助成 （青果物販売対策事業費助成）	青果物流通対策事業費補助金交付要綱（県）

事業の根拠法令調

事業名	根拠法令
農業関係団体事業費助成 (園芸生産関係団体事業費助成)	園芸関係団体事業推進費補助金交付要綱(県)
次世代施設園芸デジタル化支援事業費助成	次世代施設園芸デジタル化支援事業費補助金交付要綱 次世代施設園芸デジタル化支援事業費補助金実施要領
施設園芸大国しずおか構造改革緊急対策事業	施設園芸大国しずおか構造改革緊急対策事業費補助金交付要綱 施設園芸大国しずおか構造改革緊急対策事業費補助金実施要領
農芸品品質管理高度化促進事業費助成	農芸品品質管理高度化促進事業費補助金交付要綱 農芸品品質管理高度化促進事業実施要領
(畜産振興課)	
ふじのくに畜産フェア開催事業費助成	ふじのくに畜産フェア開催事業費補助金交付要綱(県)
地域畜産振興事業費助成	畜産振興事業補助実施要綱(地方競馬全国協会) 畜産振興事業補助実施細則(地方競馬全国協会) 地域畜産振興事業費補助金交付要綱(県)
肉用子牛生産者補給金積立事業費助成	肉用子牛生産安定等特別措置法(第6条第3項) 肉用子牛生産者補給金積立事業費補助金交付要綱(県)
肉豚価格差補てん事業費助成	養豚経営安定対策事業実施要綱(国) 肉豚価格差補てん事業費補助金交付要綱(県)
養鶏振興対策事業費助成	養鶏振興対策事業費補助金交付要綱(県)
畜産経営技術指導事業	畜産経営技術指導事業委託要領(県)
ふじのくに酪農経営安定化支援ヘルパー事業費助成	ふじのくに酪農経営安定化支援ヘルパー事業費補助金交付要綱(県)
農畜機構委託事業	畜産振興事業に係る補助業務委託要綱
畜産特別資金利子補給事業	畜産特別資金融通事業都道府県等委託要領
地全協委託事業	畜産振興補助事業補助業務委託要綱(地方競馬全国協会)
肉用子牛生産者補給金制度指導事業	肉用子牛生産者補給交付金等交付業務等事務委託要領
種畜検査	家畜改良増殖法(第4条、第7条、第8条)、種畜検査執務要領
畜産環境整備リース事業	機構のリース事業推進に係る都道府県委託事業要領
家畜共同育成場管理事業	静岡県家畜共同育成場の設置及び管理に関する条例
家畜共同育成場管理運営委託事業	静岡県家畜共同育成場の設置及び管理に関する条例施行規則
家畜伝染病予防事業	家畜伝染病予防法(第5条、第51条)、同法施行令、同法施行規則、家畜衛生講習会規程(国)
豚熱ワクチン接種防疫体制事業	家畜伝染病予防法(第5条、第6条、第30条)、同法施行令、同法施行規則、豚熱に関する特定家畜防疫指針、静岡県豚熱及びアフリカ豚熱防疫対策指針
豚熱防疫体制強化事業	家畜伝染病予防法(第5条、第10条)、同法施行令、同法施行規則、豚熱に関する特定家畜防疫指針、静岡県豚熱及びアフリカ豚熱防疫対策指針
牛海綿状脳症緊急対策事業	牛海綿状脳症対策特別措置法(第6条)、同法施行令
畜産物安全性確保対策事業	消費・安全対策交付金実施要綱・要領・交付要綱
飼料安全性確保対策事業	飼料の安全性の確保及び品質の改善に関する法律(第56条、第65条)
動物用医薬品適正使用推進事業	医薬品、医療機器等の品質、有効性及び安全性の確保等に関する法律(第69条、第71条、第81条、第83条)、同法施行令、動物用医薬品等取締規則 獣医師法(第21条)、同法施行規則 獣医療法(第8条)、同法施行規則
監視体制整備促進対策事業	消費・安全対策交付金実施要綱・要領・交付要綱
慢性疾病等低減対策事業	消費・安全対策交付金実施要綱・要領・交付要綱
検査機器リコンボーズ事業	家畜保健衛生所法(第3条)、同施行令
家畜衛生検査機器整備事業	消費・安全対策交付金実施要綱・要領・交付要綱 家畜保健衛生所法(第3条)、同法施行令
家畜衛生技術向上事業	オーエスキュー病防疫対策要領(国)、静岡県オーエスキュー病防疫対策実施要領、中央畜産技術研究会実施要領
家畜保健衛生所焼却炉補修事業	家畜保健衛生所法(第3条)、同施行令
特定家畜伝染病防疫措置実施事業	家畜伝染病予防法、特定家畜伝染病防疫指針
家畜改良推進事業	家畜改良増殖法(第4条、第16条、第24条)、同法施行規則
畜産物流通推進事業	家畜取引法(第3条)、同法施行令、同法施行規則 養鶏振興法(第7条)、同法施行規則 養蜂振興法(第3条)、同法施行規則
家畜排せつ物利活用促進対策事業	家畜排せつ物法(第3条、第8条)、同法施行規則
畜産環境保全推進対策事業	畜産・酪農収益力強化総合対策基金等事業実施要綱・実施要領・交付要綱 畜産競争力強化対策整備事業費補助金交付要綱(県)
畜産競争力強化対策整備事業費助成	畜産・酪農収益力強化総合対策基金等事業実施要綱・実施要領・交付要綱 畜産競争力強化対策整備事業費補助金交付要綱(県)
畜産競争力強化推進事業	県畜産物普及推進事業費(牛肉)補助金交付要綱(県)
畜産経営基盤強化支援事業	畜産経営基盤強化支援事業 現地モデル農場実証 実施要領(県)
スマート畜産支援事業費助成	スマート畜産支援事業費補助金交付要綱(県)
GAP推進事業費	持続的生産強化対策事業実施要綱(国) 持続的生産強化対策事業推進費補助金等交付要綱(国) 畜産GAP等認証取得推進事業費補助金交付要綱(県)

職 員 配 置 調

(令和4年4月1日現在)

区分		農業局	農業 戦略課	農業ビジ ネス課	食と農の 振興課	お茶 振興課	農芸 振興課	畜産 振興課	計
配置職員	職員(事)	人 1	人 9	人 6	人 2	人 6	人 6	人 4	人 34
	職員(技)	4	20	11	10	10	13	19	87
	再任用職員 (事)	1	1	-	-	-	-	-	2
	会計年度任用職員	(2)	(1)	(2)	-	(1)	-	(8)	(14)
	臨時的任用職員	-	-	-	-	-	-	-	-
	合計	(2) 6	(1) 30	(2) 17	- 12	(1) 16	- 19	(8) 23	(14) 123

県収入証紙により徴収した使用料及び手数料調

区 分	令和3年度
	件 数
肥料登録申請手数料(有機・普肥)	11
肥料登録更新申請手数料(有機・普肥)	40
食と農の振興課 小計	51
登録検査機関登録更新申請手数料	4
農芸振興課 小計	4
農業局 合計	55

過年度分収入未済額調

(令和4年3月31日現在)

区分 年度	生産方式改善資金 貸付金償還金		青年農業者等 育成確保資金 貸付金償還金		特定地域新部門 導入資金 貸付金償還金		雑 収 (27年度まで就農支 援資金特別会計)	
	件数	収入未済額	件数	収入未済額	件数	収入未済額	件数	収入未済額
27年度 以前(A)	2	円 3,686,000	5	円 10,534,000	1	円 2,506,000	9	円 8,541,602
28年度	0	0	0	0	0	0	0	0
29年度	0	0	0	0	0	0	7	13,092,245
30年度	0	0	0	0	0	0	1	1,608,818
元年度	0	0	0	0	0	0	1	1,369,028
2年度	0	0	0	0	0	0	0	0
計	2	3,686,000	5	10,534,000	1	2,506,000	18	24,611,693
摘要① (滞納処分 の停止等の 理由)								
摘要② (不納欠損 処分の 件数、額)								
摘要③ (A欄のう ち、1件 10万円以上 の内訳)	A 2件 3,686,000円	A 5件 10,534,000円	A 1件 2,506,000円	A 7件 8,424,483円				

預 金 調

(令和4年3月31日現在)

金融機関名	預金種類	口座番号	口座名義人	残高 (円)	摘 要
静岡銀行県庁支店	無利息型普通預金	0297157	農業局 資金前渡者 農業局長 遠藤和久	0	農業局資金前渡用
静岡銀行県庁支店	無利息型普通預金	0297179	農業局 資金前渡者 農業局長 遠藤和久	0	農業局電話代等 自動振替用
残 高 合 計				0	

郵券等受払調

(令和4年3月31日現在)

(単位：枚、円)

区 分	種 類	令和2年度						令和3年度						差引現在高	摘 要	
		繰 越		受 入		払 出		繰 越		受 入		払 出				
		枚数	金額	枚数	金額	枚数	金額	枚数	金額	枚数	金額	枚数	金額			枚数
郵券	140円券			618	86,520	613	85,820	5	700	0	0	0	0	5	700	
計				618	86,520	613	85,820	5	700	0	0	0	0	5	700	
郵券(レターパック)	360円				0		0									
	510円				0		0									
計					0		0									
収入印紙	200円券									1	200	1	200	0	0	
計				0	0	0	0			1	200	1	200	0	0	
県収入証紙	10,000円券									4	40,000	4	40,000	0	0	
	5,000円券									2	10,000	2	10,000	0	0	
	3,000円券									2	6,000	2	6,000	0	0	
	2,000円券									1	2,000	1	2,000	0	0	
	1,000円券															
	400円券															
計	100円券			0	0	0	0			9	58,000	9	58,000	0	0	
納税証紙																
計																
有料道路回数券																
計																
タクシーチケット	用度課 配布分				207							165				使用分 廃棄分 返納分 使用分 廃棄分 返納分
					153						450		105			
					240								180			
			600													
原町タク シー(株) AOI管理分					50							23				
					10					62		39				
					0							0				
計				660		660				512		512				

委託料等歳出予算執行状況節別集計表

節名	会計	款	項	目	執行済額(円)		
					令和2年度	令和3年度	左のうち、前年度からの繰越額分
(12) 委託料	一般会計	くらし・環境費	県民生活費	県民生活費	/	990,000	0
			経済産業費	経済産業企画費		1,694,000	0
		経済産業費	産業革新費	産業革新費		6,383,660	0
			農地費	農地費		187,000	0
			農業費	農業費		243,788,834	0
				畜産業費		畜産業費	243,139,747
計				491,482,479	496,183,241	0	
(14) 工事請負費	一般会計	経営管理費	経営管理費	資産経営費	/	3,894,000	0
				畜産業費		825,000	0
計					39,195,600	4,719,000	0
(16) 公有財産 購入費	一般会計	経済産業費	農業費	農業費	/	/	/
計					0	0	0
(17) 備品購入費	一般会計	経済産業費	農業費	農業費	/	758,450	0
				畜産業費		14,960,000	0
計					12,342,000	15,718,450	0
(18) 負担金 補助金及び 交付金		経済産業費	産業革新費	産業革新費	/	133,227,000	0
			災害対策費	災害対策諸費		77,474	0
			農業費	農業費		1,277,401,567	0
				畜産業費		畜産業費	20,168,249
計					1,710,791,513	1,430,874,290	0
(21) 補償、補填 及び賠償金	一般会計	経済産業費	農業費	農業費	/	/	/
計					0	0	0

委 託 料 に

整理 番号	委 託 業 務 名	受 託 者	当 初 設計金額 円	契 約 金 額		
				当初額 円	変更増減額 円	計 円
	農業戦略課 (事務関係)					
1	青果物標準卸売価格公表事 務委託	(一社)静岡県青果市場連合会	425,000	425,000		425,000
2	地理情報システム整備業務 委託	静岡県土地改良事業団体連合会	1,479,500	1,474,000	△ 150,000	1,324,000
3	農水産物販売促進対策事業 業務委託	静岡県経済農業協同組合連合会	8,000,000	7,920,000		7,920,000
4	就農支援農業者組織等支援 事業委託	(公社)静岡県農業振興公社	2,990,000	2,990,000		2,990,000
5	農業ロボット開発事業業務 委託	(有)オフィス・エムアンドケイ	3,043,000	3,043,000		3,043,000
6	AOI-PARC自家用電気工作物 保安管理業務委託	(株)静岡ケイテクノ	2,354,550	2,354,550		2,354,550
7	AOI-PARCエレベーター保 守・点検業務委託	ジャパンエレベーターサービ ス 神奈川(株)	1,267,200	1,267,200		1,267,200
8	AOI-PARC警備業務委託	秀和ビルメンテナンス(株)	49,374,360	45,144,000	487,683	45,631,683

関 する 調

(令和3年度)
(令和4年3月31日現在)

契約締結方法	契約期間	支出年月日	金額	委託業務の内容	摘要
			円		
随契	3. 4. 27 ～ 4. 3. 15	3. 9. 30	425,000	県内卸売市場の旬別、月別取扱実績の調査・報告	随契1号 (少額)
随契	4. 1. 7 ～ 4. 2. 28	4. 3. 25	1,324,000	令和3年度荒廃農地解消対策及び企業的農業経営体の参入等のための地理情報システム整備業務	随契2号 (不適)
随契	3. 4. 8 ～ 4. 3. 10	4. 3. 24	7,920,000	農水産物の販売促進キャンペーン運営業務	随契2号 (不適)
随契	3. 4. 19 ～ 4. 3. 31	3. 4. 30 3. 10. 29 小計	1,495,000 1,495,000 2,990,000	指導的農業者組織である県農業経営士協会、県青年農業士会の支援関係業務	随契2号 (不適)
随契	3. 6. 2 ～ 4. 2. 28	3. 9. 24 3. 12. 20 4. 3. 24 小計	1,150,000 1,150,000 743,000 3,043,000	農業現場のニーズ把握・整理、関係機関への情報提供、ニーズと企業の持つシーズのマッチング、企業が行う商品化・事業化に向けた支援等	随契2号 (不適)
随契	3. 4. 1 ～ 6. 3. 31	3. 5. 20 3. 6. 15 3. 7. 15 3. 8. 16 3. 9. 15 3. 10. 18 3. 11. 15 3. 12. 15 4. 1. 19 4. 2. 15 4. 3. 15 4. 4. 15 小計	32,450 32,450 427,900 32,450 32,450 32,450 32,450 32,450 32,450 32,450 32,450 32,450 32,450 784,850	自家用電気工作物の保守点検 1,380KVA	随契2号 (不適)
随契	3. 4. 1 ～ 6. 3. 31	3. 5. 28 3. 6. 16 3. 7. 16 3. 8. 16 3. 9. 17 3. 10. 18 3. 11. 30 3. 12. 16 4. 1. 18 4. 2. 17 4. 3. 17 4. 4. 18 小計	31,350 31,350 31,350 31,350 31,350 31,350 77,550 31,350 31,350 31,350 31,350 31,350 31,350 422,400	昇降機の保守点検 2基	随契2号 (不適)
一般	30. 7. 1 ～ 3. 6. 30	3. 5. 20 3. 6. 15 3. 7. 15 小計	(41,800,014) 1,277,223 1,277,223 1,277,223 (41,800,014) 3,831,669	常駐警備 (時間外及び休日)	

委 託 料 に

整理 番号	委 託 業 務 名	受 託 者	当 初 設計金額	契 約 金 額		
				当初額	変更増減額	計
9	AOI-PARC警備業務委託	東海安全警備保障株	49,986,200	44,550,000		44,550,000
10	AOI-PARC設備保守管理業務委託	静岡ビル保善株	19,872,000	14,904,000	161,007	15,065,007
11	AOI-PARC設備保守管理業務委託	静岡ビル保善株	16,956,390	16,335,000		16,335,000
12	機能性作物の次世代栽培システム等開発委託	国立研究開発法人 理化学研究所	40,000,000	40,000,000		40,000,000
13	ビッグデータ解析をはじめとする情報科学等を活用した農業等関連産業応用技術の開発委託	学校法人慶應義塾 慶應義塾大学SFC研究所	40,000,000	40,000,000		40,000,000
14	AOI-PARC一般廃棄物収集運搬業務委託	(有)野原商事	264,000	264,000		264,000
15	AOI-PARC自動車整備管理業務委託	株望月自動車工場	55,000	55,000		55,000

関 する 調

(令和3年度)
(令和4年3月31日現在)

契約締結方法	契約期間	支出年月日	金額	委託業務の内容	摘要
一般	3. 7. 1 ～ 6. 6. 30	3. 8. 16	1,237,500	常駐警備（時間外及び休日）	
		3. 9. 15	1,237,500		
		3. 10. 15	1,237,500		
		3. 11. 16	1,237,500		
		3. 12. 15	1,237,500		
		4. 1. 19	1,237,500		
		4. 2. 16	1,237,500		
		4. 3. 15	1,237,500		
		4. 4. 18	1,237,500		
		小計	11,137,500		
一般	30. 7. 1 ～ 3. 6. 30	3. 5. 20	(13,800,006)	施設内各設備及び付帯設備の日常保守管理	
		3. 6. 16	421,667		
		3. 7. 16	421,667		
		小計	(13,800,006)		
			1,265,001		
一般	3. 7. 1 ～ 6. 6. 30	3. 8. 17	321,200	施設内各設備及び付帯設備の日常保守管理	
		3. 9. 15	321,200		
		3. 10. 29	343,200		
		3. 11. 30	321,200		
		3. 12. 20	651,200		
		4. 1. 31	744,700		
		4. 2. 17	321,200		
		4. 3. 18	321,200		
		4. 4. 20	343,200		
		小計	3,688,300		
随契	3. 4. 1 ～ 4. 3. 31	4. 4. 27	40,000,000	機能性作物の次世代栽培システムの高度化、機能性作物における育成者権保護手法並びに突然変異誘発手法の効率化、レーザー微量成分分析、ターゲットメタボローム解析手法の開発等	随契2号 (不適)
随契	3. 4. 1 ～ 4. 3. 31	4. 4. 27	40,000,000	農業データの収集・閲覧・利用環境の整備、ビッグデータ分析による営農改善手法の研究、オミクス解析に基づく農産物の機能性成分の遺伝子発現機構の解明等	随契2号 (不適)
随契	3. 4. 1 ～ 4. 3. 31	3. 5. 20	22,000	一般廃棄物の収集運搬 週3回	随契1号 (少額)
		3. 6. 16	22,000		
		3. 7. 16	22,000		
		3. 8. 17	22,000		
		3. 9. 16	22,000		
		3. 10. 18	22,000		
		3. 11. 16	22,000		
		3. 12. 16	22,000		
		4. 1. 19	22,000		
		4. 2. 17	22,000		
		4. 3. 17	22,000		
4. 4. 18	22,000				
小計	264,000				
随契	3. 4. 15 ～ 4. 3. 31	3. 5. 26	3,300	公用車の定期点検整備	随契1号 (少額)
		3. 6. 9	3,300		
		3. 6. 24	3,300		
		3. 8. 16	3,300		
		3. 9. 2	3,300		
		3. 10. 12	9,900		
		3. 11. 22	3,300		
		3. 12. 8	3,300		
		4. 1. 19	3,300		
		4. 2. 7	3,300		
		4. 3. 14	3,300		
4. 4. 8	12,100				
小計	55,000				

委 託 料 に

整理 番号	委 託 業 務 名	受 託 者	当 初 設計金額	契 約 金 額		
				当初額	変更増減額	計
16	AOI-PARC植栽管理業務委託	ヤマダユニア(株)	5,962,000	5,720,000		5,720,000
17	AOI-PARC設備保守管理業務委託(3階分)	静岡ビル保善(株)	339,620	339,620		339,620
18	AOI-PARC警備業務委託(3階分)	秀和ビルメンテナンス(株)	322,665	322,665		322,665
19	AOI-PARC合併処理浄化槽保守管理業務委託	三友水処理(株)	1,403,050	1,403,050		1,403,050
20	AOI-PARC合併処理浄化槽保守管理業務委託	三友水処理(株)	1,430,000	1,430,000		1,430,000
21	AOI-PARC環境衛生管理業務委託	三友水処理(株)	1,193,500	828,960		828,960
22	AOI-PARC環境衛生管理業務委託	三友水処理(株)	1,213,300	828,960		828,960
23	AOI-PARC清掃業務委託	(株)コスモワールド	5,499,340	4,257,000		4,257,000
24	AOI-PARC清掃業務委託	(株)コスモワールド	5,499,340	4,180,000		4,180,000

関 する 調

(令和3年度)
(令和4年3月31日現在)

契約締結方法	契約期間	支出年月日	金額	委託業務の内容	摘要
一般	3. 5. 31 ～ 4. 1. 31	3. 7. 30	1,232,000	AOI-PARC敷地の植栽管理	
		3. 10. 8	1,078,000		
		3. 12. 14	2,332,000		
		4. 2. 10	1,078,000		
		小計	5,720,000		
随契	1. 6. 10 ～ 3. 6. 30	3. 7. 20	(147,984)	施設内各設備及び付帯設備（3階分）の保守管理	随契2号 (不適)
		小計	(147,984)		
		96,800	96,800		
随契	1. 7. 1 ～ 3. 6. 30	3. 5. 20	(282,240)	常駐警備（3階分）（時間外及び休日）	随契2号 (不適)
		3. 6. 15	13,475		
		3. 7. 15	13,475		
		小計	(282,240)		
		40,425	40,425		
一般	2. 7. 1 ～ 3. 6. 30	3. 5. 20	(792,000)	合併処理浄化槽(502人槽)の保守管理 (保守点検、清掃、水質分析)	
		3. 6. 15	88,000		
		3. 7. 15	435,050		
		小計	(792,000)		
		611,050	611,050		
一般	3. 7. 1 ～ 4. 6. 30	3. 8. 16	90,200	合併処理浄化槽(502人槽)の保守管理 (保守点検、清掃、水質分析)	
		3. 9. 15	90,200		
		3. 10. 15	90,200		
		3. 11. 16	90,200		
		3. 12. 15	90,200		
		4. 1. 18	90,200		
		4. 2. 15	90,200		
		4. 3. 15	90,200		
		4. 4. 15	90,200		
		小計	811,800		
		一般	2. 7. 1 ～ 3. 6. 30		
3. 6. 15	49,500				
3. 7. 15	137,500				
小計	(592,460)				
236,500	236,500				
一般	3. 7. 1 ～ 4. 6. 30	3. 8. 16	27,500	建物衛生管理（建築物環境衛生管理技術者の選任、空気環境測定、照度測定、ねずみ・昆虫等の防除、水槽清掃、残留塩素測定）	
		3. 9. 15	122,980		
		3. 10. 15	27,500		
		3. 11. 16	49,500		
		3. 12. 15	137,500		
		4. 1. 18	49,500		
		4. 2. 15	27,500		
		4. 3. 15	122,980		
		4. 4. 15	27,500		
		小計	592,460		
		一般	2. 7. 1 ～ 3. 6. 30		
3. 6. 15	478,500				
3. 7. 15	275,000				
小計	(2,953,500)				
1,303,500	1,303,500				
一般	3. 7. 1 ～ 4. 6. 30	3. 8. 17	238,755	施設内の日常及び定期清掃	
		3. 9. 15	238,755		
		3. 10. 15	238,755		
		3. 11. 15	461,725		
		3. 12. 15	238,755		
		4. 1. 18	238,755		
		4. 2. 16	673,255		
		4. 3. 16	238,755		
		4. 4. 18	238,755		
		小計	2,806,265		

委 託 料 に

整理 番号	委 託 業 務 名	受 託 者	当 初 設計金額	契 約 金 額		
				当初額	変更増減額	計
25	AOI-PARCにおける人材育成委託	学校法人慶應義塾 慶應義塾大学 S F C 研究所	2,900,000	2,900,000		2,900,000
26	AOI-PARC建築基準法第12条に基づく定期点検業務委託	(有)一級建築士事務所アドス設計室	499,400	499,400		499,400
27	AOI-PARC可動式トップライト常時閉鎖運用に係る調査委託	(有)一級建築士事務所アドス設計室	2,464,000	2,145,000		2,145,000
28	AOIプロジェクト開発成果現場展開モデル実証事業（ソフトケールGABA）実施業務委託	JA三島函南ソフトケールGABA実証事業グループ 代表機関 三島函南農業協同組合	1,870,000	1,870,000	△ 15,641	1,854,359
29	AOIプロジェクト開発成果現場展開モデル実証事業（トマト用ポット栽培システム）実施業務委託	JA三島函南トマト用ポット栽培システム実証事業グループ 代表機関 三島函南農業協同組合	2,994,200	2,994,200	△ 9,725	2,984,475
30	AOIプロジェクト開発成果現場展開モデル実証事業（イチゴ収量増加技術）実施業務委託	JA伊豆の国イチゴ収量増加技術実証事業グループ 代表機関 伊豆の国農業協同組合	587,971	587,971	△ 380,396	207,575
31	AOIプロジェクト開発成果現場展開モデル実証事業（イチゴ収量増加技術）実施業務委託	JAなんすんイチゴ収量増加技術実証事業グループ 代表機関 南駿農業協同組合	236,742	236,742	△ 70,522	166,220
32	AOIプロジェクト開発成果現場展開モデル実証事業（イチゴ収量増加技術）実施業務委託	JA富士宮イチゴ収量増加技術実証事業グループ 代表機関 富士宮農業協同組合	1,136,120	1,136,120	△ 951,362	184,758
33	AOIプロジェクト研究成果発表会運営業務委託	(株)静鉄アド・パートナーズ	1,593,900	1,593,900		1,593,900
34	バイオマス利活用促進業務委託	N P O 法人 静岡県バイオマス利活用ネットワーク	294,461	258,500		258,500
	事務関係 計	34件	273,506,809	254,257,838	△ 928,956	253,328,882
営繕 工事 課 執行	(工事関係) 茶業研究センター本館改築 他工事設計業務委託	(株)竹下一級建築士事務所	101,332,000	83,050,000		83,050,000
	工事関係 計	1件	101,332,000	83,050,000	0	83,050,000
	農業戦略課 計	35件	374,838,809	337,307,838	△ 928,956	336,378,882
	農業ビジネス課 (事務関係)		円	円	円	円
35	担い手経営基盤強化総合推進事業業務委託	(公社)静岡県農業振興公社	170,000	170,000		170,000
36	企業参入支援センター設置事業委託	(公社)静岡県農業振興公社	5,500,000	5,500,000		5,500,000
37	青年農業者等育成センター設置事業委託	(公社)静岡県農業振興公社	7,281,000	7,281,000		7,281,000
38	がんばる新農業者支援事業委託	(公社)静岡県農業振興公社	11,582,000	11,580,800	△ 3,850,000	7,730,800
39	多様な就農形態による人材確保業務委託	(公社)静岡県農業振興公社	2,000,000	1,912,284		1,912,284

関 する 調

(令和3年度)
(令和4年3月31日現在)

契約締結方法	契約期間	支出年月日	金額	委託業務の内容	摘要
随契	3. 7. 21 ～ 4. 3. 25	4. 4. 15	2,900,000	AOI-PARCの資源を活用した先端農業を担う人材の養成	随契2号 (不適)
随契	3. 8. 10 ～ 3. 9. 30	3. 10. 25	499,400	AOI-PARC敷地内における建物その他付帯設備に係る定期点検	随契1号 (少額)
一般	3. 10. 27 ～ 4. 2. 28	4. 3. 25	2,145,000	AOI-PARC可動式トップライト常時閉鎖運用に係る調査	
随契	3. 4. 1 ～ 4. 2. 18	4. 3. 25	1,854,359	AOIプロジェクトの開発成果の生産現場における実証	随契2号 (不適)
随契	3. 4. 1 ～ 4. 2. 18	4. 3. 25	2,984,475	AOIプロジェクトの開発成果の生産現場における実証	随契2号 (不適)
随契	3. 4. 1 ～ 4. 3. 31	4. 4. 28	207,575	AOIプロジェクトの開発成果の生産現場における実証	随契2号 (不適)
随契	3. 4. 1 ～ 4. 3. 31	4. 4. 28	166,220	AOIプロジェクトの開発成果の生産現場における実証	随契2号 (不適)
随契	3. 4. 1 ～ 4. 3. 31	4. 4. 28	184,758	AOIプロジェクトの開発成果の生産現場における実証	随契2号 (不適)
一般	4. 2. 18 ～ 4. 3. 31	4. 4. 28	1,593,900	AOIプロジェクト研究成果発表会(3/30開催)の運営等	
随契	4. 2. 14 ～ 4. 3. 25	4. 4. 28	258,500	県内におけるバイオマス資源の利活用率の算定	随契2号 (不適)
			(60,368,204) 142,163,707		
一般	3. 3. 25 ～ 4. 9. 30	-	(0) 20,353,800	茶業研究センター新棟建設及び既存棟改修のための基本及び実施設計	R2債務
			20,353,800		
			(60,368,204) 162,517,507		
			円		
随契	3. 5. 31 ～ 4. 3. 31	4. 5. 12	170,000	農地流動化の促進、農協等円滑化団体の指導、農業法人の育成指導、農業法人化の推進及び市町の指導等の事務	随契1号 (少額)
随契	3. 4. 1 ～ 4. 3. 31	3. 5. 31 4. 2. 14 小計	3,000,000 2,500,000 5,500,000	企業参入相談窓口の設置、参入意向企業向け研修会の開催、参入企業や参入地域の掘り起こし、参入計画の作成支援、参入した企業等の活動支援	随契2号 (不適)
随契	3. 4. 1 ～ 4. 3. 31	3. 4. 15 3. 10. 18 小計	3,851,000 3,430,000 7,281,000	就農相談活動、関係機関との連携による就農促進、青年農業者等の育成及び就農支援資金貸付等の業務	随契2号 (不適)
随契	3. 4. 9 ～ 4. 3. 31	3. 4. 27 3. 11. 24 4. 3. 14 小計	2,880,800 3,500,000 1,350,000 7,730,800	他産業等から転職してイチゴ、トマト、ミカン等の栽培農家を志す新規就農希望者等が農業技術や経営ノウハウを学ぶための実践研修の募集、選考及び研修実施支援	随契2号 (不適) 応募者数の減
随契	3. 11. 10 ～ 4. 3. 31	3. 11. 25	1,912,284	農に親しむライフスタイルづくりを推進するための、短時間就農による多様な就農形態のマッチング実証	随契2号 (不適)

委 託 料 に

整理 番号	委 託 業 務 名	受 託 者	当 初 設 計 金 額	契 約 金 額		
				当 初 額	変 更 増 減 額	計
40	新規就農支援策のWEB広告掲載業務委託	(株)ダイワ	741,400	741,400		741,400
41	人・農地プラン支援事業委託	(公社)静岡県農業振興公社	1,150,000	1,149,500	△ 139,200	1,010,300
42	農業改良資金事務委託(直貸分)	静岡県信用農業協同組合連合会	117,972	117,972		117,972
43	制度資金利子補給(助成)システム保守業務委託	(株)静岡情報処理センター	742,500	742,500		742,500
農業ビジネス課 計		9件	29,284,872	29,195,456	△ 3,989,200	25,206,256
	食と農の振興課 (事務関係)		円	円	円	円
44	令和3年度農福連携ワンストップ窓口運営事業業務委託	特定非営利活動法人オールしずおかベストコミュニティ	3,000,000	3,000,000		3,000,000
45	令和3年度農福連携技術支援者派遣業務委託	特定非営利活動法人オールしずおかベストコミュニティ	1,300,000	1,300,000		1,300,000
46	令和3年度農福連携サポーター派遣業務委託	特定非営利活動法人オールしずおかベストコミュニティ	500,000	500,000	△ 415,000	85,000
47	農福連携映像資料作成業務委託	(株)静鉄アド・パートナーズ	2,116,345	803,000		803,000
48	農福連携映像資料(農村地域)作成業務委託	(株)静鉄アド・パートナーズ	187,000	187,000		187,000
49	肥料等出荷状況等調査委託	静岡県肥料商業組合	110,000	110,000		110,000
50	食農体験学習指導者育成講座開催業務委託	(株)共立アイコム	990,000	990,000		990,000
51	静岡県の食文化ソブジウム開催業務委託	(株)ダイワ	4,049,640	4,049,640		4,049,640
52	中山間の地域引力事業研修会運営及び動画制作業務委託	(株)ダイワ	748,000	748,000		748,000
食と農の振興課 計		9件	13,000,985	11,687,640	△ 415,000	11,272,640
	お茶振興課 (事務関係)		円	円	円	円
53	Cha-1グランプリ開催業務委託	(株)アド・パートナーズ	999,900	999,900		999,900
54	お茶の効能に関する研究成果集作成委託業務	(株)共立アイコム	280,500	280,500		280,500
55	商品適正表示検査業務委託	(株)静環検査センター	分析1件当たり 一次試験10,000円 二次試験13,000円 三次試験14,000円	分析1件当たり 一次試験 9,900円 二次試験13,200円 三次試験13,200円		分析1件当たり 一次試験 9,900円 二次試験13,200円 三次試験13,200円
56	静岡茶海外サポートデスク(米国)に係る静岡茶輸出拡大支援業務委託	EAT USA, LLC	700,000	700,000		700,000

関 する 調

(令和3年度)
(令和4年3月31日現在)

契約締結方法	契約期間	支出年月日	金額	委託業務の内容	摘要
随契	3. 5. 14 ～ 3. 9. 15	3. 10. 15	741, 400	他産業従事者及び県外在住者の本県での新規就農を促すことを目的としたWEB広告による情報発信業務	随契1号 (少額)
随契	3. 4. 8 ～ 4. 3. 31	3. 5. 31 4. 5. 6 小計	1, 000, 000 10, 300 1, 010, 300	第三者経営継承の推進及び中古ハウス等の活用体制整備に係る業務	随契2号 (不適)
随契	3. 4. 1 ～ 4. 3. 31	4. 4. 28	39, 757	農業改良資金の直貸方式における貸付金債権の保全及び取立て等に係る事務	随契1号 (少額)
随契	3. 4. 1 ～ 4. 3. 31	4. 4. 20	742, 500	制度資金利子補給システム保守業務	随契1号 (少額)
			25, 128, 041		
			円		
随契	3. 4. 1 ～ 4. 3. 31	4. 4. 22	3, 000, 000	農業者・農村地域の求人情報を収集し、福祉事業所等の求職情報とのマッチングを図る業務	随契2号 (不適)
随契	3. 5. 14 ～ 4. 3. 25	4. 4. 18	1, 300, 000	農福連携技術支援者の派遣業務	随契2号 (不適)
随契	3. 10. 29 ～ 4. 3. 25	4. 4. 18	85, 000	農福連携サポーターの派遣業務	随契2号 (不適)
一般	3. 7. 12 ～ 4. 3. 15	4. 3. 18	803, 000	農福連携の事例動画及び農福連携概論の講義動画の作成業務	
随契	3. 11. 15 ～ 4. 3. 15	4. 4. 5	187, 000	農福連携（農村地域）の事例動画の作成業務	随契2号 (不適)
随契	3. 7. 16 ～ 3. 10. 29	3. 10. 25	110, 000	肥料等出荷状況等の調査業務	随契1号 (少額)
随契	3. 12. 14 ～ 4. 2. 9	4. 3. 9	990, 000	学校教諭や栄養士、食育活動実践者等を対象とした食農体験学習指導者育成講座の実施業務委託	随契1号 (少額)
随契	3. 12. 10 ～ 4. 3. 11	4. 4. 13	4, 049, 640	静岡県の温暖な気候と豊かな自然が生み出す、多彩で高品質な農林水産物を活かした食文化を推進するシンポジウムの実施業務委託	随契2号 (不適)
随契	3. 12. 1 ～ 4. 3. 11	4. 4. 13	748, 000	中山間の地域引力創出支援事業全体研修会の運営及び動画制作業務委託	随契1号 (少額)
			11, 272, 640		
			円		
随契	3. 12. 1 ～ 4. 3. 29	4. 4. 26	999, 900	令和3年度Cha-1グランプリの運営	随契1号 (少額)
随契	3. 11. 19 ～ 4. 3. 31	4. 3. 31	280, 500	お茶の効能に関する研究成果集の作成、印刷	随契1号 (少額)
随契	3. 12. 17 ～ 4. 3. 30	4. 2. 8	297, 000	商品適正表示検査事業での買取商品の分析業務	単価契約 随契1号 (少額)
随契	3. 5. 7 ～ 4. 3. 31	3. 7. 16	700, 000	米国の日本茶に関する市場調査及び報告並びに輸出事業者に対する助言指導	随契2号 (不適)

委 託 料 に

整理 番号	委 託 業 務 名	受 託 者	当 初 設 計 金 額	契 約 金 額		
				当 初 額	変 更 増 減 額	計
57	静岡茶海外サポートデスク (欧州)に係る静岡茶輸出 拡大支援業務委託	□□□□	700,000	700,000		700,000
58	静岡茶海外サポートデスク (アジア)に係る静岡茶輸 出拡大支援業務委託	SECAI MARCHE SDN BHD	700,000	700,000		700,000
59	欧州への静岡茶輸出トライ アル等支援業務委託	□□□□	482,000	482,000		482,000
60	東南アジアにおける静岡茶 オンライン商談等実施業務 委託	SECAI MARCHE SDN BHD	710,000	710,000		710,000
61	海外茶業者研修受入に係る 制度運営等実施業務委託	公益財団法人世界緑茶協会	2,015,200	1,996,500		1,996,500
62	米国における「海外茶業者 研修受入制度」支援業務委 託	EAT USA, LLC	750,000	750,000		750,000
63	欧州における「海外茶業者 研修受入制度」支援業務委 託	□□□□	750,000	750,000		750,000
64	東南アジアにおける「海外 茶業者研修受入制度」支援 業務委託	SECAI MARCHE SDN BHD	750,000	750,000		750,000
65	フランスにおける静岡茶の 販路拡大事業業務委託	EURO JAPAN CROSSING	3,130,600	3,091,660		3,091,660
66	令和3年度ChaOI フォーラム事務局運営業務 委託	公益財団法人世界緑茶協会	28,189,069	28,105,000	1,189,995	29,294,995
67	茶の需要・消費動向調査業 務委託	株式会社富士経済	2,454,650	2,454,650		2,454,650
68	緑茶の機能性に関する調査 研究・人材育成事業業務委 託	静岡県立大学法人	5,996,686	5,988,598		5,988,598
69	米国有力学術機関との連携 による静岡茶の輸出拡大事 業業務委託	静岡県立大学法人	1,457,500	1,440,516		1,440,516
70	静岡茶体験講座企画運営業 務委託	(公財)世界緑茶協会	2,424,114	2,423,255		2,423,255
71	しずおかO-CHAプラザ 清掃業務委託	(株)サン	131,384	131,384		131,384
72	「静岡の茶草場農法」生物 多様性調査業務委託	静岡県自然史博物館ネットワー ク	1,172,556	1,155,000		1,155,000
お茶振興課 計		20件	53,794,159	53,608,963	1,189,995	54,798,958

関 する 調

(令和3年度)
(令和4年3月31日現在)

契約締結方法	契約期間	支出年月日	金額	委託業務の内容	摘要
随契	3. 4. 30 ～ 4. 3. 31	3. 5. 31 4. 1. 27 小計	475,000 225,000 700,000	欧州の日本茶に関する市場調査及び報告並びに輸出事業者に対する助言指導	随契2号 (不適)
随契	3. 5. 7 ～ 4. 3. 31	3. 6. 24	700,000	アジアの日本茶に関する市場調査及び報告並びに輸出事業者に対する助言指導	随契2号 (不適)
随契	4. 1. 21 ～ 4. 3. 25	4. 2. 14	482,000	欧州内のバイヤーにおけるサンプル送付先候補の選定・送付後フォロー及び県内茶業者への個別指導の実施	随契2号 (不適)
随契	3. 11. 16 ～ 4. 1. 31	4. 3. 30	710,000	東南アジアにおけるオンライン商談の企画・調整、県内茶業者の事前指導及びフィードバックを実施	随契2号 (不適)
随契	3. 4. 30 ～ 4. 3. 31	3. 5. 28 3. 11. 30 小計	1,630,200 390,000 1,996,500	海外茶業者研修受入に係る募集ウェブ窓口の運営、受入先の体制整備及び海外への募集案内を実施	随契2号 (不適)
随契	3. 8. 24 ～ 4. 3. 31	3. 9. 14	750,000	米国における、「海外茶業者研修受入制度」のPR及び、研修参加希望者からの問い合わせ対応	随契2号 (不適)
随契	3. 8. 25 ～ 4. 3. 31	3. 10. 5 4. 2. 1 小計	360,000 390,000 750,000	欧州における、「海外茶業者研修受入制度」のPR及び、研修参加希望者からの問い合わせ対応	随契2号 (不適)
随契	3. 8. 25 ～ 4. 3. 31	3. 10. 22	750,000	東南アジアにおける、「海外茶業者研修受入制度」のPR及び、研修参加希望者からの問い合わせ対応	随契2号 (不適)
随契	3. 10. 14 ～ 4. 3. 31	3. 11. 10 4. 4. 25 小計	2,714,660 377,000 3,091,660	パリのタクミ・フレーバーズでの静岡茶のプロモーション、嗜好性等の調査及び販促支援の実施	随契2号 (不適)
随契	3. 4. 1 ～ 4. 3. 31	3. 4. 19 4. 2. 18 小計	28,105,000 1,189,995 29,294,995	Ch a O Iフォーラム事務局窓口の設置及びコーディネーター等の設置によるビジネスマッチング等の実施	随契2号 (不適) 業務量の増加による増額
随契	3. 12. 6 ～ 4. 2. 28	4. 3. 23	2,454,650	茶の需要、消費動向に関する調査	随契2号 (不適)
随契	3. 4. 30 ～ 4. 3. 31	3. 6. 7	5,988,598	緑茶と健康寿命との関連に科学的な確証を付与して茶の消費拡大に寄与することを目的に、緑茶と健康寿命に関連する高ストレス作用や脳機能維持に関する調査研究業務及び茶の総合的知見を有する人材の育成を実施	随契2号 (不適)
随契	3. 5. 14 ～ 4. 3. 31	3. 6. 21	1,440,516	県内茶業者への茶の機能性に関するセミナーを開催するとともに、静岡茶の機能性研究成果等をUCD校(カリフォルニア大学デービス校)から発信し、国際的認知度の向上を図る。	随契2号 (不適)
随契	3. 4. 15 ～ 4. 3. 31	3. 4. 30	2,423,255	一般県民・学校・企業等を対象とした静岡茶の普及に資する体験講座の実施	随契2号 (不適)
随契	3. 4. 1 ～ 4. 3. 31	3. 6. 3 3. 6. 21 3. 7. 16 3. 8. 17 3. 9. 17 3. 10. 22 3. 10. 22 3. 11. 18 3. 12. 17 4. 2. 18 4. 2. 28 4. 3. 31 4. 4. 22 4. 4. 22 小計	3,960 3,168 3,168 3,960 3,168 3,960 45,100 3,168 3,168 3,168 3,168 3,168 3,168 3,960 45,100 131,384	しずおかO - CHAプラザの清掃	随契1号 (少額)
随契	3. 4. 26 ～ 4. 2. 28	4. 3. 23	1,155,000	「静岡の茶草場農法」についての動物調査	随契2号 (不適)
			55,095,958		

委 託 料 に

整理 番号	委 託 業 務 名	受 託 者	当 初 設計金額	契 約 金 額		
				当初額	変更増減額	計
			円	円	円	円
	農芸振興課 (事務関係)					
73	野菜指定産地等整備活性化 推進事務委託	静岡県経済農業協同組合 連合会	633,000	627,198		627,198
74	地域野菜評価検討等推進事 業事務委託	静岡県野菜品種選定協議会	354,200	354,200		354,200
75	温室メロン技術確定調査事 務委託	静岡県温室農業協同組合	330,000	330,000		330,000
76	農業高校におけるAI学習支 援システム導入のための調 査研究等委託業務	NECソリューションイノベ ータ	2,998,000	2,998,000		2,998,000
77	浜名湖花博2014開催記念庭 園維持管理業務委託	㈱石原和幸デザイン研究所	1,399,899	1,398,100		1,398,100
78	わさび田における生物多様 性調査業務委託	いであ㈱静岡営業所	1,579,282	1,430,000		1,430,000
79	「静岡水わさびの伝統栽 培」情報発信事業	㈱RSP道の駅	836,000	836,000		836,000
80	駿河湾フェリーを利用した 静岡水わさびの情報発信	(一社) ふじさん駿河湾フェ リー	416,240	416,000		416,000
81	菅富士セミナー開催業務委 託	㈱サイラン	300,000	300,000		300,000
82	レタスのリアルタイム収穫 生育予測システム開発調達 業務委託	㈱静岡情報処理センター	5,720,000	5,720,000		5,720,000
83	第70回関東東海花の展覧会 静岡県特別展示等業務委託	㈱電通東日本静岡支社	7,986,000	7,986,000	△ 4,761,350	3,224,650
84	第70回関東東海花の展覧会 品評会県産花き紹介画像撮 影業務委託	㈱電通東日本静岡支社	69,300	55,000		55,000
85	浜名湖花博20周年記念事業 開催に向けたイラストデー タ制作業務委託	㈱SBSプロモーション	99,000	99,000		99,000
86	浜名湖花博20周年記念事業 開催に向けた地図データ制 作業務委託	㈱エイエイビー浜松支店	99,000	99,000		99,000
農芸振興課 計		14件	22,819,921	22,648,498	△ 4,761,350	17,887,148
	畜産振興課 (事務関係)		円	円	円	円
87	家畜共同育成場管理委託	(公社)静岡県畜産協会	41,885,000	41,885,000	11,810,575	53,695,575
88	畜産経営技術指導事業委託	(公社)静岡県畜産協会	1,600,000	1,590,000		1,590,000
89	乳用牛群総合改良推進事業 委託	静岡県牛群検定協会	370,000	370,000		370,000
90	受精卵採取技術事業委託	静岡県経済農業協同組合連合会	460,000	460,000		460,000

関 する 調

(令和3年度)
(令和4年3月31日現在)

契約締結方法	契約期間	支出年月日	金額	委託業務の内容	摘要
			円		
随契	3. 4. 28 ～ 4. 3. 11	3. 8. 20	627,198	野菜指定産地の整備、活性化のための事務委託	随契1号 (少額)
随契	3. 4. 28 ～ 4. 3. 18	3. 9. 7	354,200	野菜の品種選定及び品種評価等調査	随契1号 (少額)
随契	3. 9. 30 ～ 4. 2. 28	4. 4. 8	330,000	夏系温室メロンの芳香系統の選抜試験	随契1号 (少額)
随契	3. 4. 12 ～ 4. 3. 25	4. 4. 21	2,998,000	農業高校におけるAI学習支援システム導入のためのコンテンツ作成委託	随契2号 (不適)
随契	3. 4. 1 ～ 4. 3. 31	3. 4. 30 3. 7. 30 3. 11. 30 小計	380,000 550,000 468,100 1,398,100	浜名湖花博2014開催記念庭園の維持管理	随契2号 (不適)
随契	3. 6. 1 ～ 4. 3. 31	4. 4. 12	1,430,000	わさび田における生物多様性調査(静岡市)	随契2号 (不適)
随契	4. 1. 18 ～ 4. 3. 28	4. 4. 5	836,000	フリーペーパー「道の駅」へのわさびPR記事掲載	随契1号 (少額)
随契	4. 1. 21 ～ 4. 3. 28	4. 5. 11	416,000	駿河湾フェリー船内においてわさびのPRを実施	随契1号 (少額)
随契	4. 2. 1 ～ 4. 3. 15	4. 3. 29	300,000	富士セミナー開催に係る委託業務	随契1号 (少額)
一般	3. 7. 19 ～ 4. 3. 31	4. 5. 20	5,720,000	IoT技術を活用したレタスの収穫生育予測システムの開発	
随契	3. 10. 1 ～ 4. 2. 28	4. 3. 28	3,224,650	第70回関東東海花の展覧会における会場のメイン装飾である静岡県特別展示に係る委託業務	随契2号 (不適) 品評会が中止 になったため
随契	3. 11. 9 ～ 3. 11. 30	3. 12. 15	55,000	第70回関東東海花の展覧会品評会における本県産花きの紹介用画像の撮影	随契1号 (少額)
随契	4. 3. 15 ～ 4. 3. 25	4. 4. 14	99,000	浜名湖花博20周年記念事業開催に向けた業務に使用するイラストデータの制作	随契1号 (少額)
随契	4. 3. 15 ～ 4. 3. 25	4. 4. 19	99,000	浜名湖花博20周年記念事業開催に向けた業務に使用する地図データの制作	随契1号 (少額)
			17,887,148		
			円		
随契	3. 4. 1 ～ 4. 3. 31	3. 4. 15 3. 7. 29 3. 10. 27 4. 1. 28 4. 4. 15 4. 4. 28 小計	26,418,000 5,377,155 5,374,845 5,558,490 5,457,000 5,510,085 53,695,575	静岡県家畜共同育成場及び畜産バイオマスプラントの管理業務	指定管理者 随契2号 (不適) 計画より飼料 費等が増加し たため
随契	3. 4. 1 ～ 4. 3. 31	3. 4. 23	1,590,000	畜産農家の経営診断及び指導	随契2号 (不適)
随契	3. 4. 1 ～ 4. 3. 31	3. 4. 22	370,000	乳成分検査及び乳質向上対策に関する指導業務 (指導対象:検定農家43戸、検定頭数2,294頭)	随契2号 (不適)
随契	3. 4. 9 ～ 4. 3. 31	3. 4. 30	460,000	受精卵技術の普及定着化を促進するための受精卵の採卵・検卵・凍結業務	随契1号 (少額)

委 託 料 に

整理 番号	委 託 業 務 名	受 託 者	当 初 設計金額	契 約 金 額		
				当初額	変更増減額	計
91	2021年4月CSF発生に伴う関連車両消毒業務委託	㈱フジ環境サービス	1,203,962	1,043,207		1,043,207
92	2021年4月CSF発生に伴う関連車両消毒業務委託	㈱マルマ	1,534,643	1,306,074		1,306,074
93	2021年4月CSF発生に伴う関連車両消毒業務委託	㈱アルパイン・エンタープライズ	915,607	772,926		772,926
94	2021年4月CSF発生に伴う関連車両消毒業務委託	㈱帝装化成	1,177,209	1,155,429		1,155,429
95	2021年4月CSF発生に伴う関連車両消毒業務委託	(有)スルガ環境サービス	1,273,041	1,085,238		1,085,238
96	2021年4月CSF発生に伴う関連車両消毒業務委託	㈱静岡防虫	979,495	833,910		833,910
97	2021年4月CSF発生に伴う関連車両消毒業務委託	(有)ティー・エス・シー	619,036	512,138		512,138
98	2021年4月CSF発生に伴う関連車両消毒業務委託	㈱エヌ・ビー・シー	488,235	412,335		412,335
99	2021年4月CSF発生に伴う関連車両消毒業務委託	㈱フジ・コーポレーション	261,602	224,994		224,994
100	2021年5月CSF発生に伴う関連車両消毒業務委託	㈱フジ環境サービス	1,250,667	1,085,666		1,085,666
101	2021年5月CSF発生に伴う関連車両消毒業務委託	㈱マルマ	1,990,934	1,698,312		1,698,312
102	2021年5月CSF発生に伴う関連車両消毒業務委託	㈱アルパイン・エンタープライズ	685,949	582,582		582,582
103	2021年5月CSF発生に伴う関連車両消毒業務委託	(有)スルガ環境サービス	1,336,929	1,146,222		1,146,222
104	2021年5月CSF発生に伴う関連車両消毒業務委託	㈱静岡防虫	915,607	772,926		772,926
105	2021年5月CSF発生に伴う関連車両消毒業務委託	㈱帝装化成	1,174,184	1,154,824		1,154,824
106	2021年5月CSF発生に伴う関連車両消毒業務委託	(有)ティー・エス・シー	587,092	502,656		502,656
107	2021年5月CSF発生に伴う関連車両消毒業務委託	㈱エヌ・ビー・シー	813,725	687,225		687,225
108	2021年5月CSF発生に伴う関連車両消毒業務委託	㈱フジ・コーポレーション	261,602	224,994		224,994
109	2021年6月CSF発生に伴う関連車両消毒業務委託	㈱フジ環境サービス	1,172,018	1,014,167		1,014,167
110	2021年6月CSF発生に伴う関連車両消毒業務委託	㈱マルマ	1,665,444	1,416,492		1,416,492
111	2021年6月CSF発生に伴う関連車両消毒業務委託	㈱アルパイン・エンタープライズ	915,607	772,926		772,926

関 する 調

(令和3年度)
(令和4年3月31日現在)

契約締結方法	契約期間	支出年月日	金額	委託業務の内容	摘要
随契	3. 4. 1 ～ 3. 4. 30	3. 5. 27	1,043,207	他県での豚熱感染確認に伴い、県境の湖西市及び静岡市清水区において畜産関係車両の消毒を実施する業務	随契5号 (緊急)
随契	3. 4. 1 ～ 3. 4. 30	3. 5. 27	1,306,074	他県での豚熱感染確認に伴い、県境の湖西市及び静岡市清水区において畜産関係車両の消毒を実施する業務	随契5号 (緊急)
随契	3. 4. 1 ～ 3. 4. 30	3. 5. 27	772,926	他県での豚熱感染確認に伴い、県境の湖西市及び静岡市清水区において畜産関係車両の消毒を実施する業務	随契5号 (緊急)
随契	3. 4. 1 ～ 3. 4. 30	3. 5. 27	1,155,429	他県での豚熱感染確認に伴い、県境の湖西市及び静岡市清水区において畜産関係車両の消毒を実施する業務	随契5号 (緊急)
随契	3. 4. 1 ～ 3. 4. 30	3. 5. 27	1,085,238	他県での豚熱感染確認に伴い、県境の湖西市及び静岡市清水区において畜産関係車両の消毒を実施する業務	随契5号 (緊急)
随契	3. 4. 1 ～ 3. 4. 30	3. 5. 27	833,910	他県での豚熱感染確認に伴い、県境の湖西市及び静岡市清水区において畜産関係車両の消毒を実施する業務	随契5号 (緊急)
随契	3. 4. 1 ～ 3. 4. 30	3. 5. 27	512,138	他県での豚熱感染確認に伴い、県境の湖西市及び静岡市清水区において畜産関係車両の消毒を実施する業務	随契5号 (緊急)
随契	3. 4. 1 ～ 3. 4. 30	3. 5. 27	412,335	他県での豚熱感染確認に伴い、県境の湖西市及び静岡市清水区において畜産関係車両の消毒を実施する業務	随契5号 (緊急)
随契	3. 4. 1 ～ 3. 4. 30	3. 5. 27	224,994	他県での豚熱感染確認に伴い、県境の湖西市及び静岡市清水区において畜産関係車両の消毒を実施する業務	随契5号 (緊急)
随契	3. 5. 1 ～ 3. 5. 31	3. 6. 24	1,085,666	他県での豚熱感染確認に伴い、県境の湖西市及び静岡市清水区において畜産関係車両の消毒を実施する業務	随契5号 (緊急)
随契	3. 5. 1 ～ 3. 5. 31	3. 6. 24	1,698,312	他県での豚熱感染確認に伴い、県境の湖西市及び静岡市清水区において畜産関係車両の消毒を実施する業務	随契5号 (緊急)
随契	3. 5. 1 ～ 3. 5. 31	3. 6. 24	582,582	他県での豚熱感染確認に伴い、県境の湖西市及び静岡市清水区において畜産関係車両の消毒を実施する業務	随契5号 (緊急)
随契	3. 5. 1 ～ 3. 5. 31	3. 6. 24	1,146,222	他県での豚熱感染確認に伴い、県境の湖西市及び静岡市清水区において畜産関係車両の消毒を実施する業務	随契5号 (緊急)
随契	3. 5. 1 ～ 3. 5. 31	3. 6. 24	772,926	他県での豚熱感染確認に伴い、県境の湖西市及び静岡市清水区において畜産関係車両の消毒を実施する業務	随契5号 (緊急)
随契	3. 5. 1 ～ 3. 5. 31	3. 6. 24	1,154,824	他県での豚熱感染確認に伴い、県境の湖西市及び静岡市清水区において畜産関係車両の消毒を実施する業務	随契5号 (緊急)
随契	3. 5. 1 ～ 3. 5. 31	3. 6. 24	502,656	他県での豚熱感染確認に伴い、県境の湖西市及び静岡市清水区において畜産関係車両の消毒を実施する業務	随契5号 (緊急)
随契	3. 5. 1 ～ 3. 5. 31	3. 6. 24	687,225	他県での豚熱感染確認に伴い、県境の湖西市及び静岡市清水区において畜産関係車両の消毒を実施する業務	随契5号 (緊急)
随契	3. 5. 1 ～ 3. 5. 31	3. 6. 24	224,994	他県での豚熱感染確認に伴い、県境の湖西市及び静岡市清水区において畜産関係車両の消毒を実施する業務	随契5号 (緊急)
随契	3. 6. 1 ～ 3. 6. 30	3. 7. 27	1,014,167	他県での豚熱感染確認に伴い、県境の湖西市及び静岡市清水区において畜産関係車両の消毒を実施する業務	随契5号 (緊急)
随契	3. 6. 1 ～ 3. 6. 30	3. 7. 27	1,416,492	他県での豚熱感染確認に伴い、県境の湖西市及び静岡市清水区において畜産関係車両の消毒を実施する業務	随契5号 (緊急)
随契	3. 6. 1 ～ 3. 6. 30	3. 7. 27	772,926	他県での豚熱感染確認に伴い、県境の湖西市及び静岡市清水区において畜産関係車両の消毒を実施する業務	随契5号 (緊急)

委 託 料 に

整理 番号	委 託 業 務 名	受 託 者	当 初 設 計 金 額	契 約 金 額		
				当 初 額	変 更 増 減 額	計
112	2021年6月CSF発生に伴う関連車両消毒業務委託	㈱帝装化成	1,142,240	1,122,880		1,122,880
113	2021年6月CSF発生に伴う関連車両消毒業務委託	(有)スルガ環境サービス	1,110,296	944,328		944,328
114	2021年6月CSF発生に伴う関連車両消毒業務委託	㈱静岡防虫	1,046,408	883,344		883,344
115	2021年6月CSF発生に伴う関連車両消毒業務委託	㈱フジ・コーポレーション	261,602	224,994		224,994
116	2021年6月CSF発生に伴う関連車両消毒業務委託	(有)ティー・エス・シー	587,092	502,656		502,656
117	2021年6月CSF発生に伴う関連車両消毒業務委託	㈱エヌ・ビー・シー	488,235	412,335		412,335
118	2021年7月CSF発生に伴う関連車両消毒業務委託	㈱フジ環境サービス	1,204,215	1,043,437		1,043,437
119	2021年7月CSF発生に伴う関連車両消毒業務委託	㈱マルマ	1,598,531	1,367,058		1,367,058
120	2021年7月CSF発生に伴う関連車両消毒業務委託	㈱アルパイン・エンタープライズ	1,209,153	1,024,254		1,024,254
121	2021年7月CSF発生に伴う関連車両消毒業務委託	㈱帝装化成	1,046,408	1,027,048		1,027,048
122	2021年7月CSF発生に伴う関連車両消毒業務委託	(有)スルガ環境サービス	1,206,128	1,035,804		1,035,804
123	2021年7月CSF発生に伴う関連車両消毒業務委託	㈱静岡防虫	1,110,296	944,328		944,328
124	2021年7月CSF発生に伴う関連車両消毒業務委託	(有)ティー・エス・シー	587,092	502,656		502,656
125	2021年7月CSF発生に伴う関連車両消毒業務委託	㈱エヌ・ビー・シー	488,235	412,335		412,335
126	2021年7月CSF発生に伴う関連車両消毒業務委託	㈱フジ・コーポレーション	392,403	337,491		337,491
127	2021年8月CSF発生に伴う関連車両消毒業務委託	㈱フジ環境サービス	1,445,356	1,256,243		1,256,243
128	2021年8月CSF発生に伴う関連車両消毒業務委託	㈱マルマ	1,729,332	1,477,476		1,477,476
129	2021年8月CSF発生に伴う関連車両消毒業務委託	㈱アルパイン・エンタープライズ	1,177,209	993,762		993,762
130	2021年8月CSF発生に伴う関連車両消毒業務委託	㈱帝装化成	915,607	898,667		898,667
131	2021年8月CSF発生に伴う関連車両消毒業務委託	(有)スルガ環境サービス	1,142,240	974,820		974,820
132	2021年8月CSF発生に伴う関連車両消毒業務委託	㈱静岡防虫	947,551	803,418		803,418

関 する 調

(令和3年度)
(令和4年3月31日現在)

契約締結方法	契約期間	支出年月日	金額	委託業務の内容	摘要
随契	3. 6. 1 ～ 3. 6. 30	3. 7. 27	1, 122, 880	他県での豚熱感染確認に伴い、県境の湖西市及び静岡市清水区において畜産関係車両の消毒を実施する業務	随契5号 (緊急)
随契	3. 6. 1 ～ 3. 6. 30	3. 7. 27	944, 328	他県での豚熱感染確認に伴い、県境の湖西市及び静岡市清水区において畜産関係車両の消毒を実施する業務	随契5号 (緊急)
随契	3. 6. 1 ～ 3. 6. 30	3. 7. 27	883, 344	他県での豚熱感染確認に伴い、県境の湖西市及び静岡市清水区において畜産関係車両の消毒を実施する業務	随契5号 (緊急)
随契	3. 6. 1 ～ 3. 6. 30	3. 7. 27	224, 994	他県での豚熱感染確認に伴い、県境の湖西市及び静岡市清水区において畜産関係車両の消毒を実施する業務	随契5号 (緊急)
随契	3. 6. 1 ～ 3. 6. 30	3. 7. 27	502, 656	他県での豚熱感染確認に伴い、県境の湖西市及び静岡市清水区において畜産関係車両の消毒を実施する業務	随契5号 (緊急)
随契	3. 6. 1 ～ 3. 6. 30	3. 7. 27	412, 335	他県での豚熱感染確認に伴い、県境の湖西市及び静岡市清水区において畜産関係車両の消毒を実施する業務	随契5号 (緊急)
随契	3. 7. 1 ～ 3. 7. 31	3. 8. 30	1, 043, 437	他県での豚熱感染確認に伴い、県境の湖西市及び静岡市清水区において畜産関係車両の消毒を実施する業務	随契5号 (緊急)
随契	3. 7. 1 ～ 3. 7. 31	3. 8. 30	1, 367, 058	他県での豚熱感染確認に伴い、県境の湖西市及び静岡市清水区において畜産関係車両の消毒を実施する業務	随契5号 (緊急)
随契	3. 7. 1 ～ 3. 7. 31	3. 8. 30	1, 024, 254	他県での豚熱感染確認に伴い、県境の湖西市及び静岡市清水区において畜産関係車両の消毒を実施する業務	随契5号 (緊急)
随契	3. 7. 1 ～ 3. 7. 31	3. 8. 30	1, 027, 048	他県での豚熱感染確認に伴い、県境の湖西市及び静岡市清水区において畜産関係車両の消毒を実施する業務	随契5号 (緊急)
随契	3. 7. 1 ～ 3. 7. 31	3. 8. 30	1, 035, 804	他県での豚熱感染確認に伴い、県境の湖西市及び静岡市清水区において畜産関係車両の消毒を実施する業務	随契5号 (緊急)
随契	3. 7. 1 ～ 3. 7. 31	3. 8. 30	944, 328	他県での豚熱感染確認に伴い、県境の湖西市及び静岡市清水区において畜産関係車両の消毒を実施する業務	随契5号 (緊急)
随契	3. 7. 1 ～ 3. 7. 31	3. 8. 30	502, 656	他県での豚熱感染確認に伴い、県境の湖西市及び静岡市清水区において畜産関係車両の消毒を実施する業務	随契1号 (少額)
随契	3. 7. 1 ～ 3. 7. 31	3. 8. 30	412, 335	他県での豚熱感染確認に伴い、県境の湖西市及び静岡市清水区において畜産関係車両の消毒を実施する業務	随契1号 (少額)
随契	3. 7. 1 ～ 3. 7. 31	3. 8. 30	337, 491	他県での豚熱感染確認に伴い、県境の湖西市及び静岡市清水区において畜産関係車両の消毒を実施する業務	随契1号 (少額)
随契	3. 8. 1 ～ 3. 8. 31	3. 9. 30	1, 256, 243	他県での豚熱感染確認に伴い、県境の湖西市及び静岡市清水区において畜産関係車両の消毒を実施する業務	随契5号 (緊急)
随契	3. 8. 1 ～ 3. 8. 31	3. 9. 30	1, 477, 476	他県での豚熱感染確認に伴い、県境の湖西市及び静岡市清水区において畜産関係車両の消毒を実施する業務	随契5号 (緊急)
随契	3. 8. 1 ～ 3. 8. 31	3. 9. 30	993, 762	他県での豚熱感染確認に伴い、県境の湖西市及び静岡市清水区において畜産関係車両の消毒を実施する業務	随契5号 (緊急)
随契	3. 8. 1 ～ 3. 8. 31	3. 9. 30	898, 667	他県での豚熱感染確認に伴い、県境の湖西市及び静岡市清水区において畜産関係車両の消毒を実施する業務	随契1号 (少額)
随契	3. 8. 1 ～ 3. 8. 31	3. 9. 30	974, 820	他県での豚熱感染確認に伴い、県境の湖西市及び静岡市清水区において畜産関係車両の消毒を実施する業務	随契5号 (緊急)
随契	3. 8. 1 ～ 3. 8. 31	3. 9. 30	803, 418	他県での豚熱感染確認に伴い、県境の湖西市及び静岡市清水区において畜産関係車両の消毒を実施する業務	随契1号 (少額)

委 託 料 に

整理 番号	委 託 業 務 名	受 託 者	当 初 設 計 金 額	契 約 金 額		
				当 初 額	変 更 増 減 額	計
133	2021年8月CSF発生に伴う関連車両消毒業務委託	(有)ティー・エス・シー	587,092	502,656		502,656
134	2021年8月CSF発生に伴う関連車両消毒業務委託	(株)エヌ・ビー・シー	488,235	412,335		412,335
135	2021年8月CSF発生に伴う関連車両消毒業務委託	(株)フジ・コーポレーション	392,403	337,491		337,491
136	2021年9月CSF発生に伴う関連車両消毒業務委託	(株)フジ環境サービス	1,235,906	1,072,247		1,072,247
137	2021年9月CSF発生に伴う関連車両消毒業務委託	(株)マルマ	1,729,332	1,477,476		1,477,476
138	2021年9月CSF発生に伴う関連車両消毒業務委託	(株)アルパイン・エンタープライズ	915,607	772,926		772,926
139	2021年9月CSF発生に伴う関連車両消毒業務委託	(株)帝装化成	1,078,352	1,058,992		1,058,992
140	2021年9月CSF発生に伴う関連車両消毒業務委託	(有)スルガ環境サービス	1,174,184	1,005,312		1,005,312
141	2021年9月CSF発生に伴う関連車両消毒業務委託	(株)静岡防虫	1,046,408	883,344		883,344
142	2021年9月CSF発生に伴う関連車両消毒業務委託	(有)ティー・エス・シー	587,092	502,656		502,656
143	2021年9月CSF発生に伴う関連車両消毒業務委託	(株)エヌ・ビー・シー	488,235	412,335		412,335
144	2021年9月CSF発生に伴う関連車両消毒業務委託	(株)フジ・コーポレーション	261,602	224,994		224,994
145	2021年10月CSF発生に伴う関連車両消毒業務委託	(株)フジ環境サービス	1,236,159	1,072,477		1,072,477
146	2021年10月CSF発生に伴う関連車両消毒業務委託	(株)マルマ	1,729,332	1,477,476		1,477,476
147	2021年10月CSF発生に伴う関連車両消毒業務委託	(株)アルパイン・エンタープライズ	1,177,209	993,762		993,762
148	2021年10月CSF発生に伴う関連車両消毒業務委託	(株)帝装化成	1,078,352	1,058,992		1,058,992
149	2021年10月CSF発生に伴う関連車両消毒業務委託	(有)スルガ環境サービス	1,304,985	1,115,730		1,115,730
150	2021年10月CSF発生に伴う関連車両消毒業務委託	(株)静岡防虫	915,607	772,926		772,926
151	2021年10月CSF発生に伴う関連車両消毒業務委託	(有)ティー・エス・シー	456,291	392,238		392,238
152	2021年10月CSF発生に伴う関連車両消毒業務委託	(株)エヌ・ビー・シー	488,235	412,335		412,335
153	2021年10月CSF発生に伴う関連車両消毒業務委託	(株)フジ・コーポレーション	392,403	337,491		337,491

関 する 調

(令和3年度)
(令和4年3月31日現在)

契約締結方法	契約期間	支出年月日	金額	委託業務の内容	摘要
随契	3. 8. 1 ～ 3. 8. 31	3. 9. 30	502, 656	他県での豚熱感染確認に伴い、県境の湖西市及び静岡市清水区において畜産関係車両の消毒を実施する業務	随契5号 (緊急)
随契	3. 8. 1 ～ 3. 8. 31	3. 9. 30	412, 335	他県での豚熱感染確認に伴い、県境の湖西市及び静岡市清水区において畜産関係車両の消毒を実施する業務	随契1号 (少額)
随契	3. 8. 1 ～ 3. 8. 31	3. 9. 30	337, 491	他県での豚熱感染確認に伴い、県境の湖西市及び静岡市清水区において畜産関係車両の消毒を実施する業務	随契1号 (少額)
随契	3. 9. 1 ～ 3. 9. 30	3. 11. 2	1, 072, 247	他県での豚熱感染確認に伴い、県境の湖西市及び静岡市清水区において畜産関係車両の消毒を実施する業務	随契5号 (緊急)
随契	3. 9. 1 ～ 3. 9. 30	3. 11. 2	1, 477, 476	他県での豚熱感染確認に伴い、県境の湖西市及び静岡市清水区において畜産関係車両の消毒を実施する業務	随契5号 (緊急)
随契	3. 9. 1 ～ 3. 9. 30	3. 11. 2	772, 926	他県での豚熱感染確認に伴い、県境の湖西市及び静岡市清水区において畜産関係車両の消毒を実施する業務	随契1号 (少額)
随契	3. 9. 1 ～ 3. 9. 30	3. 11. 2	1, 058, 992	他県での豚熱感染確認に伴い、県境の湖西市及び静岡市清水区において畜産関係車両の消毒を実施する業務	随契5号 (緊急)
随契	3. 9. 1 ～ 3. 9. 30	3. 11. 2	1, 005, 312	他県での豚熱感染確認に伴い、県境の湖西市及び静岡市清水区において畜産関係車両の消毒を実施する業務	随契5号 (緊急)
随契	3. 9. 1 ～ 3. 9. 30	3. 11. 2	883, 344	他県での豚熱感染確認に伴い、県境の湖西市及び静岡市清水区において畜産関係車両の消毒を実施する業務	随契5号 (緊急)
随契	3. 9. 1 ～ 3. 9. 30	3. 11. 2	502, 656	他県での豚熱感染確認に伴い、県境の湖西市及び静岡市清水区において畜産関係車両の消毒を実施する業務	随契1号 (少額)
随契	3. 9. 1 ～ 3. 9. 30	3. 11. 2	412, 335	他県での豚熱感染確認に伴い、県境の湖西市及び静岡市清水区において畜産関係車両の消毒を実施する業務	随契1号 (少額)
随契	3. 9. 1 ～ 3. 9. 30	3. 11. 2	224, 994	他県での豚熱感染確認に伴い、県境の湖西市及び静岡市清水区において畜産関係車両の消毒を実施する業務	随契1号 (少額)
随契	3. 10. 1 ～ 3. 10. 31	3. 11. 29	1, 072, 477	他県での豚熱感染確認に伴い、県境の湖西市及び静岡市清水区において畜産関係車両の消毒を実施する業務	随契5号 (緊急)
随契	3. 10. 1 ～ 3. 10. 31	3. 11. 29	1, 477, 476	他県での豚熱感染確認に伴い、県境の湖西市及び静岡市清水区において畜産関係車両の消毒を実施する業務	随契5号 (緊急)
随契	3. 10. 1 ～ 3. 10. 31	3. 11. 29	993, 762	他県での豚熱感染確認に伴い、県境の湖西市及び静岡市清水区において畜産関係車両の消毒を実施する業務	随契5号 (緊急)
随契	3. 10. 1 ～ 3. 10. 31	3. 11. 29	1, 058, 992	他県での豚熱感染確認に伴い、県境の湖西市及び静岡市清水区において畜産関係車両の消毒を実施する業務	随契5号 (緊急)
随契	3. 10. 1 ～ 3. 10. 31	3. 11. 29	1, 115, 730	他県での豚熱感染確認に伴い、県境の湖西市及び静岡市清水区において畜産関係車両の消毒を実施する業務	随契5号 (緊急)
随契	3. 10. 1 ～ 3. 10. 31	3. 11. 29	772, 926	他県での豚熱感染確認に伴い、県境の湖西市及び静岡市清水区において畜産関係車両の消毒を実施する業務	随契1号 (少額)
随契	3. 10. 1 ～ 3. 10. 31	3. 11. 29	392, 238	他県での豚熱感染確認に伴い、県境の湖西市及び静岡市清水区において畜産関係車両の消毒を実施する業務	随契1号 (少額)
随契	3. 10. 1 ～ 3. 10. 31	3. 11. 29	412, 335	他県での豚熱感染確認に伴い、県境の湖西市及び静岡市清水区において畜産関係車両の消毒を実施する業務	随契1号 (少額)
随契	3. 10. 1 ～ 3. 10. 31	3. 11. 29	337, 491	他県での豚熱感染確認に伴い、県境の湖西市及び静岡市清水区において畜産関係車両の消毒を実施する業務	随契1号 (少額)

委 託 料 に

整理 番号	委 託 業 務 名	受 託 者	当 初 設 計 金 額	契 約 金 額		
				当 初 額	変 更 増 減 額	計
154	2021年11月CSF発生に伴う関連車両消毒業務委託	㈱フジ環境サービス	1,366,707	1,184,744		1,184,744
155	2021年11月CSF発生に伴う関連車両消毒業務委託	㈱マルマ	1,796,245	1,526,910		1,526,910
156	2021年11月CSF発生に伴う関連車両消毒業務委託	㈱アルパイン・エンタープライズ	816,750	693,000		693,000
157	2021年11月CSF発生に伴う関連車両消毒業務委託	㈱帝装化成	947,551	930,611		930,611
158	2021年11月CSF発生に伴う関連車両消毒業務委託	(有)スルガ環境サービス	1,142,240	974,820		974,820
159	2021年11月CSF発生に伴う関連車両消毒業務委託	㈱静岡防虫	1,078,352	913,836		913,836
160	2021年11月CSF発生に伴う関連車両消毒業務委託	(有)ティー・エス・シー	619,036	533,148		533,148
161	2021年11月CSF発生に伴う関連車両消毒業務委託	㈱エヌ・ビー・シー	488,235	412,335		412,335
162	2021年11月CSF発生に伴う関連車両消毒業務委託	㈱フジ・コーポレーション	261,602	224,994		224,994
163	2021年12月CSF発生に伴う関連車両消毒業務委託	㈱フジ環境サービス	1,304,514	1,128,205		1,128,205
164	2021年12月CSF発生に伴う関連車両消毒業務委託	㈱マルマ	2,266,330	1,932,315		1,932,315
165	2021年12月CSF発生に伴う関連車両消毒業務委託	㈱アルパイン・エンタープライズ	685,949	582,582		582,582
166	2021年12月CSF発生に伴う関連車両消毒業務委託	㈱帝装化成	1,142,240	1,122,880		1,122,880
167	2021年12月CSF発生に伴う関連車両消毒業務委託	(有)スルガ環境サービス	1,318,779	1,128,897		1,128,897
168	2021年12月CSF発生に伴う関連車両消毒業務委託	㈱静岡防虫	947,551	803,418		803,418
169	2021年12月CSF発生に伴う関連車両消毒業務委託	(有)ティー・エス・シー	456,291	392,238		392,238
170	2021年12月CSF発生に伴う関連車両消毒業務委託	㈱エヌ・ビー・シー	488,235	412,335		412,335
171	2021年12月CSF発生に伴う関連車両消毒業務委託	㈱フジ・コーポレーション	261,602	224,994		224,994
172	2022年1月CSF発生に伴う関連車両消毒業務委託	㈱フジ環境サービス	1,543,499	1,353,720		1,353,720
173	2022年1月CSF発生に伴う関連車両消毒業務委託	㈱マルマ	2,004,728	1,711,479		1,711,479
174	2022年1月CSF発生に伴う関連車両消毒業務委託	㈱帝装化成	947,551	930,611		930,611

関 する 調

(令和3年度)
(令和4年3月31日現在)

契約締結方法	契約期間	支出年月日	金額	委託業務の内容	摘要
随契	3.11.1 ～ 3.11.30	3.12.24	1,184,744	他県での豚熱感染確認に伴い、県境の湖西市及び静岡市清水区において畜産関係車両の消毒を実施する業務	随契5号 (緊急)
随契	3.11.1 ～ 3.11.30	3.12.24	1,526,910	他県での豚熱感染確認に伴い、県境の湖西市及び静岡市清水区において畜産関係車両の消毒を実施する業務	随契5号 (緊急)
随契	3.11.1 ～ 3.11.30	3.12.24	693,000	他県での豚熱感染確認に伴い、県境の湖西市及び静岡市清水区において畜産関係車両の消毒を実施する業務	随契1号 (少額)
随契	3.11.1 ～ 3.11.30	3.12.24	930,611	他県での豚熱感染確認に伴い、県境の湖西市及び静岡市清水区において畜産関係車両の消毒を実施する業務	随契1号 (少額)
随契	3.11.1 ～ 3.11.30	3.12.24	974,820	他県での豚熱感染確認に伴い、県境の湖西市及び静岡市清水区において畜産関係車両の消毒を実施する業務	随契5号 (緊急)
随契	3.11.1 ～ 3.11.30	3.12.24	913,836	他県での豚熱感染確認に伴い、県境の湖西市及び静岡市清水区において畜産関係車両の消毒を実施する業務	随契5号 (緊急)
随契	3.11.1 ～ 3.11.30	3.12.24	533,148	他県での豚熱感染確認に伴い、県境の湖西市及び静岡市清水区において畜産関係車両の消毒を実施する業務	随契1号 (少額)
随契	3.11.1 ～ 3.11.30	3.12.24	412,335	他県での豚熱感染確認に伴い、県境の湖西市及び静岡市清水区において畜産関係車両の消毒を実施する業務	随契1号 (少額)
随契	3.11.1 ～ 3.11.30	3.12.24	224,994	他県での豚熱感染確認に伴い、県境の湖西市及び静岡市清水区において畜産関係車両の消毒を実施する業務	随契1号 (少額)
随契	3.12.1 ～ 3.12.31	4.1.26	1,128,205	他県での豚熱感染確認に伴い、県境の湖西市及び静岡市清水区において畜産関係車両の消毒を実施する業務	随契5号 (緊急)
随契	3.12.1 ～ 3.12.31	4.1.26	1,932,315	他県での豚熱感染確認に伴い、県境の湖西市及び静岡市清水区において畜産関係車両の消毒を実施する業務	随契5号 (緊急)
随契	3.12.1 ～ 3.12.31	4.1.26	582,582	他県での豚熱感染確認に伴い、県境の湖西市及び静岡市清水区において畜産関係車両の消毒を実施する業務	随契1号 (少額)
随契	3.12.1 ～ 3.12.31	4.1.26	1,122,880	他県での豚熱感染確認に伴い、県境の湖西市及び静岡市清水区において畜産関係車両の消毒を実施する業務	随契5号 (緊急)
随契	3.12.1 ～ 3.12.31	4.1.26	1,128,897	他県での豚熱感染確認に伴い、県境の湖西市及び静岡市清水区において畜産関係車両の消毒を実施する業務	随契5号 (緊急)
随契	3.12.1 ～ 3.12.31	4.1.26	803,418	他県での豚熱感染確認に伴い、県境の湖西市及び静岡市清水区において畜産関係車両の消毒を実施する業務	随契1号 (少額)
随契	3.12.1 ～ 3.12.31	4.1.26	392,238	他県での豚熱感染確認に伴い、県境の湖西市及び静岡市清水区において畜産関係車両の消毒を実施する業務	随契1号 (少額)
随契	3.12.1 ～ 3.12.31	4.1.26	412,335	他県での豚熱感染確認に伴い、県境の湖西市及び静岡市清水区において畜産関係車両の消毒を実施する業務	随契1号 (少額)
随契	3.12.1 ～ 3.12.31	4.1.26	224,994	他県での豚熱感染確認に伴い、県境の湖西市及び静岡市清水区において畜産関係車両の消毒を実施する業務	随契1号 (少額)
随契	4.1.1 ～ 4.1.31	4.2.28	1,353,720	他県での豚熱感染確認に伴い、県境の湖西市及び静岡市清水区において畜産関係車両の消毒を実施する業務	随契5号 (緊急)
随契	4.1.1 ～ 4.1.31	4.2.28	1,711,479	他県での豚熱感染確認に伴い、県境の湖西市及び静岡市清水区において畜産関係車両の消毒を実施する業務	随契5号 (緊急)
随契	4.1.1 ～ 4.1.31	4.2.28	930,611	他県での豚熱感染確認に伴い、県境の湖西市及び静岡市清水区において畜産関係車両の消毒を実施する業務	随契1号 (少額)

委 託 料 に

整理 番号	委 託 業 務 名	受 託 者	当 初 設計金額	契 約 金 額		
				当初額	変更増減額	計
175	2022年1月CSF発生に伴う関連車両消毒業務委託	(有)スルガ環境サービス	1,336,929	1,146,222		1,146,222
176	2022年1月CSF発生に伴う関連車両消毒業務委託	(株)静岡防虫	784,806	662,508		662,508
177	2022年1月CSF発生に伴う関連車両消毒業務委託	(株)アルパイン・エンタープライズ	784,806	662,508		662,508
178	2022年1月CSF発生に伴う関連車両消毒業務委託	(有)ティー・エス・シー	488,235	422,730		422,730
179	2022年1月CSF発生に伴う関連車両消毒業務委託	(株)エヌ・ビー・シー	650,980	549,780		549,780
180	2022年1月CSF発生に伴う関連車両消毒業務委託	(株)フジ・コーポレーション	392,403	337,491		337,491
181	2022年2月CSF発生に伴う関連車両消毒業務委託	(株)フジ環境サービス	1,235,400	1,071,787		1,071,787
182	2022年2月CSF発生に伴う関連車両消毒業務委託	(株)マルマ	1,665,444	1,416,492		1,416,492
183	2022年2月CSF発生に伴う関連車両消毒業務委託	(株)アルパイン・エンタープライズ	685,949	582,582		582,582
184	2022年2月CSF発生に伴う関連車両消毒業務委託	(株)帝装化成	1,046,408	1,027,048		1,027,048
185	2022年2月CSF発生に伴う関連車両消毒業務委託	(有)スルガ環境サービス	1,174,184	1,005,312		1,005,312
186	2022年2月CSF発生に伴う関連車両消毒業務委託	(株)静岡防虫	816,750	693,000		693,000
187	2022年2月CSF発生に伴う関連車両消毒業務委託	(有)ティー・エス・シー	619,036	533,148		533,148
188	2022年2月CSF発生に伴う関連車両消毒業務委託	(株)エヌ・ビー・シー	488,235	412,335		412,335
189	2022年2月CSF発生に伴う関連車両消毒業務委託	(株)フジ・コーポレーション	261,602	224,994		224,994
190	2022年3月CSF発生に伴う関連車両消毒業務委託	(株)フジ環境サービス	1,303,072	1,126,894		1,126,894
191	2022年3月CSF発生に伴う関連車両消毒業務委託	(株)マルマ	1,665,444	1,416,492		1,416,492
192	2022年3月CSF発生に伴う関連車両消毒業務委託	(株)アルパイン・エンタープライズ	784,806	662,508		662,508
193	2022年3月CSF発生に伴う関連車両消毒業務委託	(株)帝装化成	1,241,097	1,219,317		1,219,317
194	2022年3月CSF発生に伴う関連車両消毒業務委託	(有)スルガ環境サービス	1,304,985	1,115,730		1,115,730

関 する 調

(令和3年度)
(令和4年3月31日現在)

契約締結方法	契約期間	支出年月日	金額	委託業務の内容	摘要
随契	4. 1. 1 ～ 4. 1. 31	4. 2. 28	1, 146, 222	他県での豚熱感染確認に伴い、県境の湖西市及び静岡市清水区において畜産関係車両の消毒を実施する業務	随契5号 (緊急)
随契	4. 1. 1 ～ 4. 1. 31	4. 2. 28	662, 508	他県での豚熱感染確認に伴い、県境の湖西市及び静岡市清水区において畜産関係車両の消毒を実施する業務	随契1号 (少額)
随契	4. 1. 1 ～ 4. 1. 31	4. 2. 28	662, 508	他県での豚熱感染確認に伴い、県境の湖西市及び静岡市清水区において畜産関係車両の消毒を実施する業務	随契1号 (少額)
随契	4. 1. 1 ～ 4. 1. 31	4. 2. 28	422, 730	他県での豚熱感染確認に伴い、県境の湖西市及び静岡市清水区において畜産関係車両の消毒を実施する業務	随契1号 (少額)
随契	4. 1. 1 ～ 4. 1. 31	4. 2. 28	549, 780	他県での豚熱感染確認に伴い、県境の湖西市及び静岡市清水区において畜産関係車両の消毒を実施する業務	随契1号 (少額)
随契	4. 1. 1 ～ 4. 1. 31	4. 2. 28	337, 491	他県での豚熱感染確認に伴い、県境の湖西市及び静岡市清水区において畜産関係車両の消毒を実施する業務	随契1号 (少額)
随契	4. 2. 1 ～ 4. 2. 28	4. 3. 25	1, 071, 787	他県での豚熱感染確認に伴い、県境の湖西市及び静岡市清水区において畜産関係車両の消毒を実施する業務	随契5号 (緊急)
随契	4. 2. 1 ～ 4. 2. 28	4. 3. 25	1, 416, 492	他県での豚熱感染確認に伴い、県境の湖西市及び静岡市清水区において畜産関係車両の消毒を実施する業務	随契5号 (緊急)
随契	4. 2. 1 ～ 4. 2. 28	4. 3. 25	582, 582	他県での豚熱感染確認に伴い、県境の湖西市及び静岡市清水区において畜産関係車両の消毒を実施する業務	随契1号 (少額)
随契	4. 2. 1 ～ 4. 2. 28	4. 3. 25	1, 027, 048	他県での豚熱感染確認に伴い、県境の湖西市及び静岡市清水区において畜産関係車両の消毒を実施する業務	随契5号 (緊急)
随契	4. 2. 1 ～ 4. 2. 28	4. 3. 25	1, 005, 312	他県での豚熱感染確認に伴い、県境の湖西市及び静岡市清水区において畜産関係車両の消毒を実施する業務	随契5号 (緊急)
随契	4. 2. 1 ～ 4. 2. 28	4. 3. 25	693, 000	他県での豚熱感染確認に伴い、県境の湖西市及び静岡市清水区において畜産関係車両の消毒を実施する業務	随契1号 (少額)
随契	4. 2. 1 ～ 4. 2. 28	4. 3. 25	533, 148	他県での豚熱感染確認に伴い、県境の湖西市及び静岡市清水区において畜産関係車両の消毒を実施する業務	随契1号 (少額)
随契	4. 2. 1 ～ 4. 2. 28	4. 3. 25	412, 335	他県での豚熱感染確認に伴い、県境の湖西市及び静岡市清水区において畜産関係車両の消毒を実施する業務	随契1号 (少額)
随契	4. 2. 1 ～ 4. 2. 28	4. 3. 25	224, 994	他県での豚熱感染確認に伴い、県境の湖西市及び静岡市清水区において畜産関係車両の消毒を実施する業務	随契1号 (少額)
随契	4. 3. 1 ～ 4. 3. 31	4. 4. 28	1, 126, 894	他県での豚熱感染確認に伴い、県境の湖西市及び静岡市清水区において畜産関係車両の消毒を実施する業務	随契5号 (緊急)
随契	4. 3. 1 ～ 4. 3. 31	4. 4. 28	1, 416, 492	他県での豚熱感染確認に伴い、県境の湖西市及び静岡市清水区において畜産関係車両の消毒を実施する業務	随契5号 (緊急)
随契	4. 3. 1 ～ 4. 3. 31	4. 4. 28	662, 508	他県での豚熱感染確認に伴い、県境の湖西市及び静岡市清水区において畜産関係車両の消毒を実施する業務	随契1号 (少額)
随契	4. 3. 1 ～ 4. 3. 31	4. 4. 28	1, 219, 317	他県での豚熱感染確認に伴い、県境の湖西市及び静岡市清水区において畜産関係車両の消毒を実施する業務	随契5号 (緊急)
随契	4. 3. 1 ～ 4. 3. 31	4. 4. 28	1, 115, 730	他県での豚熱感染確認に伴い、県境の湖西市及び静岡市清水区において畜産関係車両の消毒を実施する業務	随契5号 (緊急)

委 託 料 に

整理 番号	委 託 業 務 名	受 託 者	当 初 設 計 金 額	契 約 金 額		
				当 初 額	変 更 増 減 額	計
195	2022年3月CSF発生に伴う関連車両消毒業務委託	(株)静岡防虫	1,046,408	883,344		883,344
196	2022年3月CSF発生に伴う関連車両消毒業務委託	(有)ティー・エス・シー	619,036	533,148		533,148
197	2022年3月CSF発生に伴う関連車両消毒業務委託	(株)エヌ・ビー・シー	488,235	412,335		412,335
198	2022年3月CSF発生に伴う関連車両消毒業務委託	(株)フジ・コーポレーション	261,602	224,994		224,994
199	令和3年度豚熱対策における天城育成放牧場草刈業務委託	原田建設(株)	865,581	858,000		858,000
200	下田市野生イノシシ捕獲促進業務委託	下田市有害鳥獣等対策協議会	3,230,000	3,221,000	△ 1,478,000	1,743,000
201	南伊豆町野生イノシシ捕獲促進業務委託	南伊豆町有害鳥獣等対策協議会	3,510,000	3,502,000	483,400	3,985,400
202	沼津市野生イノシシ捕獲促進業務委託	沼津市有害鳥獣被害防止対策協議会	2,105,000	2,100,000	378,000	2,478,000
203	熱海市・伊東市野生イノシシ捕獲促進業務委託	あいら伊豆広域有害鳥獣対策協議会	2,805,000	2,801,000	△ 483,000	2,318,000
204	三島市野生イノシシ捕獲促進業務委託	三島市有害鳥獣被害対策協議会	1,265,000	1,260,000	△ 476,000	784,000
205	御殿場市野生イノシシ捕獲促進業務委託	御殿場市鳥獣被害防止対策協議会	2,105,000	2,101,000	△ 1,372,000	729,000
206	裾野市野生イノシシ捕獲促進業務委託	裾野市鳥獣被害防止対策協議会	635,000	630,000	△ 35,000	595,000
207	伊豆市野生イノシシ捕獲促進業務委託	伊豆市鳥獣被害防止対策協議会	2,865,000	2,861,000	△ 1,826,600	1,034,400
208	伊豆の国市野生イノシシ捕獲促進業務委託	伊豆の国市鳥獣被害防止対策協議会	2,665,000	2,660,000	367,810	3,027,810
209	函南町野生イノシシ捕獲促進業務委託	函南町有害鳥獣被害防止対策協議会	2,315,000	2,310,440	△ 714,000	1,596,440
210	清水町野生イノシシ捕獲促進業務委託	清水町鳥獣被害防止対策協議会	110,000	105,200	△ 70,000	35,200
211	長泉町野生イノシシ捕獲促進業務委託	長泉町鳥獣被害防止対策協議会	110,000	105,200	△ 42,000	63,200
212	小山町野生イノシシ捕獲促進業務委託	小山町鳥獣被害防止対策協議会	1,055,000	1,050,200	△ 518,000	532,200
213	富士市野生イノシシ捕獲促進業務委託	富士市鳥獣被害防止対策協議会	425,000	420,000	△ 249,880	170,120
214	富士宮市野生イノシシ捕獲促進業務委託	富士宮市鳥獣被害防止対策協議会	1,475,000	1,470,400	△ 721,000	749,400

関 する 調

(令和3年度)
(令和4年3月31日現在)

契約締結方法	契約期間	支出年月日	金額	委託業務の内容	摘要
随契	4. 3. 1 ～ 4. 3. 31	4. 4. 28	883,344	他県での豚熱感染確認に伴い、県境の湖西市及び静岡市清水区において畜産関係車両の消毒を実施する業務	随契5号 (緊急)
随契	4. 3. 1 ～ 4. 3. 31	4. 4. 28	533,148	他県での豚熱感染確認に伴い、県境の湖西市及び静岡市清水区において畜産関係車両の消毒を実施する業務	随契1号 (少額)
随契	4. 3. 1 ～ 4. 3. 31	4. 4. 28	412,335	他県での豚熱感染確認に伴い、県境の湖西市及び静岡市清水区において畜産関係車両の消毒を実施する業務	随契1号 (少額)
随契	4. 3. 1 ～ 4. 3. 31	4. 4. 28	224,994	他県での豚熱感染確認に伴い、県境の湖西市及び静岡市清水区において畜産関係車両の消毒を実施する業務	随契1号 (少額)
随契	4. 3. 4 ～ 4. 3. 28	3. 4. 20	858,000	豚熱対策としてイノシシ捕獲器設置のための草刈委託	随契1号 (少額)
随契	3. 6. 10 ～ 4. 3. 31	4. 4. 19	1,743,000	野生イノシシの捕獲を促進する業務	随契2号(不適) 捕獲頭数が計画を下回ったため
随契	3. 6. 11 ～ 3. 12. 15	4. 1. 18	3,985,400	野生イノシシの捕獲を促進する業務	随契2号 (不適)
随契	3. 6. 21 ～ 4. 3. 31	4. 4. 11	2,478,000	野生イノシシの捕獲を促進する業務	随契2号 (不適)
随契	3. 6. 11 ～ 4. 3. 31	4. 3. 25	2,318,000	野生イノシシの捕獲を促進する業務	随契2号 (不適)
随契	3. 6. 17 ～ 4. 3. 31	4. 3. 25	784,000	野生イノシシの捕獲を促進する業務	随契2号 (不適)
随契	3. 6. 17 ～ 4. 3. 31	4. 3. 25	729,000	野生イノシシの捕獲を促進する業務	随契2号(不適) 捕獲頭数が計画を下回ったため
随契	3. 6. 21 ～ 4. 3. 31	4. 3. 28	595,000	野生イノシシの捕獲を促進する業務	随契2号 (不適)
随契	3. 6. 16 ～ 4. 3. 31	4. 4. 19	1,034,400	野生イノシシの捕獲を促進する業務	随契2号(不適) 捕獲頭数が計画を下回ったため
随契	3. 6. 24 ～ 4. 3. 31	4. 4. 7	3,027,810	野生イノシシの捕獲を促進する業務	随契2号 (不適)
随契	3. 6. 16 ～ 4. 3. 31	4. 4. 19	1,596,440	野生イノシシの捕獲を促進する業務	随契2号 (不適)
随契	3. 6. 17 ～ 4. 3. 31	4. 4. 6	35,200	野生イノシシの捕獲を促進する業務	随契2号 (不適)
随契	3. 6. 16 ～ 4. 3. 31	4. 3. 25	63,200	野生イノシシの捕獲を促進する業務	随契2号 (不適)
随契	3. 6. 11 ～ 4. 3. 31	4. 3. 28	532,200	野生イノシシの捕獲を促進する業務	随契2号 (不適)
随契	3. 6. 21 ～ 3. 11. 30	3. 12. 23	170,120	野生イノシシの捕獲を促進する業務	随契2号 (不適)
随契	3. 7. 8 ～ 4. 1. 31	4. 1. 31	749,400	野生イノシシの捕獲を促進する業務	随契2号 (不適)

委 託 料 に

整理 番号	委 託 業 務 名	受 託 者	当 初 設計金額	契 約 金 額		
				当初額	変更増減額	計
215	静岡市野生イノシシ捕獲促進業務委託	静岡市野生動物被害対策研究協議会	9,540,000	9,524,620	△ 4,546,800	4,977,820
216	焼津市野生イノシシ捕獲促進業務委託	焼津市鳥獣被害防止対策協議会	765,000	760,200	△ 515,000	245,200
217	藤枝市野生イノシシ捕獲促進業務委託	藤枝市鳥獣被害防止対策協議会	4,270,000	4,260,000	△ 2,482,000	1,778,000
218	島田市野生イノシシ捕獲促進業務委託	島田市鳥獣被害防止対策協議会	3,860,000	3,850,000	△ 2,502,720	1,347,280
219	牧之原市野生イノシシ捕獲促進業務委託	牧之原市鳥獣被害防止対策協議会	2,805,000	2,800,000	△ 1,477,000	1,323,000
220	掛川市野生イノシシ捕獲促進業務委託	掛川市有害鳥獣被害防止対策協議会	4,210,000	4,202,880	△ 1,036,000	3,166,880
221	袋井市野生イノシシ捕獲促進業務委託	袋井市有害鳥獣対策協議会	1,615,000	1,610,000	△ 1,035,800	574,200
222	御前崎市野生イノシシ捕獲促進業務委託	御前崎市有害鳥獣被害防止対策協議会	705,000	702,840	△ 632,640	70,200
223	菊川市野生イノシシ捕獲促進業務委託	菊川市有害鳥獣対策協議会	985,000	980,200	△ 371,000	609,200
224	森町野生イノシシ捕獲促進業務委託	森町有害鳥獣対策協議会	1,965,000	1,962,000	△ 1,443,600	518,400
225	浜松市野生イノシシ捕獲促進業務委託	浜松地域鳥獣被害対策協議会	5,980,000	5,980,000	△ 2,144,888	3,835,112
226	湖西市野生イノシシ捕獲促進業務委託	湖西市野生鳥獣等管理協会	705,000	700,000	△ 580,600	119,400
227	野生イノシシ血液検体採取業務委託	一般社団法人静岡県猟友会	19,910,000	19,910,000	△ 252,340	19,657,660
228	捕獲イノシシ防疫処理業務委託	一般社団法人静岡県猟友会	4,620,000	4,620,000	△ 4,252,290	367,710

関 する 調

(令和3年度)
(令和4年3月31日現在)

契約締結方法	契約期間	支出年月日	金額	委託業務の内容	摘要
随契	3. 7. 19 ～ 4. 3. 31	3. 11. 22	1, 398, 310	野生イノシシの捕獲を促進する業務	随契2号(不適) 捕獲頭数が計画を下回ったため
		4. 3. 8	3, 579, 510		
		小計	4, 977, 820		
随契	3. 6. 17 ～ 4. 3. 31	4. 4. 19	245, 200	野生イノシシの捕獲を促進する業務	随契2号(不適)
随契	3. 6. 10 ～ 4. 3. 31	4. 3. 14	1, 778, 000	野生イノシシの捕獲を促進する業務	随契2号(不適) 捕獲頭数が計画を下回ったため
随契	3. 6. 10 ～ 4. 3. 31	4. 3. 15	1, 347, 280	野生イノシシの捕獲を促進する業務	随契2号(不適) 捕獲頭数が計画を下回ったため
随契	3. 6. 10 ～ 4. 3. 31	4. 4. 19	1, 323, 000	野生イノシシの捕獲を促進する業務	随契2号(不適) 捕獲頭数が計画を下回ったため
随契	3. 6. 14 ～ 4. 3. 31	4. 4. 19	3, 166, 880	野生イノシシの捕獲を促進する業務	随契2号(不適) 捕獲頭数が計画を下回ったため
随契	3. 7. 1 ～ 4. 3. 31	4. 3. 28	574, 200	野生イノシシの捕獲を促進する業務	随契2号(不適) 捕獲頭数が計画を下回ったため
随契	3. 6. 16 ～ 4. 3. 31	4. 3. 17	70, 200	野生イノシシの捕獲を促進する業務	随契2号(不適)
随契	3. 10. 28 ～ 4. 3. 31	4. 3. 15	609, 200	野生イノシシの捕獲を促進する業務	随契2号(不適)
随契	3. 6. 11 ～ 4. 3. 31	4. 3. 25	518, 400	野生イノシシの捕獲を促進する業務	随契2号(不適) 捕獲頭数が計画を下回ったため
随契	3. 6. 17 ～ 4. 3. 31	3. 12. 22	2, 517, 676	野生イノシシの捕獲を促進する業務	随契2号(不適) 捕獲頭数が計画を下回ったため
		4. 3. 25	1, 317, 436		
		小計	3, 835, 112		
随契	3. 6. 11 ～ 4. 3. 31	4. 3. 25	119, 400	野生イノシシの捕獲を促進する業務	随契2号(不適)
随契	3. 4. 1 ～ 4. 3. 31	3. 6. 14	1, 373, 790	全県域において捕獲した野生イノシシから豚熱検査用の血液を採取し、県検査施設に送付する業務	随契2号(不適)
		3. 8. 18	2, 893, 550		
		3. 10. 18	4, 565, 990		
		3. 12. 16	3, 623, 620		
		4. 2. 16	3, 982, 000		
		4. 4. 13	3, 218, 710		
	小計	19, 657, 660			
随契	3. 4. 13 ～ 4. 3. 31	3. 9. 9	73, 850	捕獲した野生イノシシを適正に処理する業務	随契2号(不適) 捕獲頭数が計画を下回ったため
		3. 10. 11	209, 900		
		3. 11. 16	83, 960		
		小計	367, 710		

委 託 料 に

整理 番号	委 託 業 務 名	受 託 者	当 初 設計金額	契 約 金 額		
				当初額	変更増減額	計
229	死亡野生イノシシ検体採取 業務委託	公益社団法人静岡県獣医師会	3,573,108	3,573,108	△ 3,303,707	269,401
230	農林技術研究所豚熱検査感 染性廃棄物収集・運搬及び 処分業務委託	東名興産株式会社	314,600	121,000		121,000
231	静岡県食肉センター（仮 称）再編整備事業都市計画 決定支援業務委託	㈱フジヤマ	12,749,000	11,660,000		11,660,000
232	静岡県食肉センター（仮 称）再編整備事業測量等業 務委託	㈱フジヤマ	24,002,000	22,770,000	△ 2,827,000	19,943,000
233	静岡県食肉センター（仮 称）の機能強化のための事 例調査業務委託	㈱矢野経済研究所	1,499,190	1,496,000		1,496,000
	事務関係 計	147件	279,779,556	263,594,827	△ 24,349,080	239,245,747
234	（工事関係） 静岡県食肉センター（仮 称）再編整備事業発注者支 援業務委託	㈱ピーピーアイ計画・設計研 究所	5,731,000	5,390,000		5,390,000
建築 工事 課 執行	静岡県食肉センター（仮 称）新築他工事基本設計業 務委託	㈱横河建築設計事務所	47,201,000	39,600,000	4,235,000	43,835,000
建築 工事 課 執行	静岡県食肉センター（仮 称）新築他工事地質調査業 務委託	㈱中野地質	15,147,000	12,408,000	2,662,000	15,070,000
	工事関係 計	3件	68,079,000	57,398,000	6,897,000	64,295,000
	畜産振興課 計	150件	347,858,556	320,992,827	△ 17,452,080	303,540,747
	本庁執行分 計	234件	677,917,302	640,383,222	△ 33,253,591	607,129,631
	再配当・令達分 計	3件	163,680,000	135,058,000	6,897,000	141,955,000
	農業局 計	237件	841,597,302	775,441,222	△ 26,356,591	749,084,631

関 する 調

(令和3年度)
(令和4年3月31日現在)

契約締結方法	契約期間	支出年月日	金額	委託業務の内容	摘要
随契	3. 4. 1 ～ 4. 3. 31	3. 7. 29	70,895	死亡した野生イノシシから豚熱検査の検体を採取する業務	随契2号 (不適) 検体採取頭数が計画を下回ったため
		3.10.29	56,716		
		4. 1. 28	70,895		
		4. 4. 28	70,895		
		小計	269,401		
随契	4. 2. 8 ～ 4. 3. 31	4. 3. 25	121,000	野生イノシシの豚熱検査で発生する感染性廃棄物の収集・運搬及び処分業務	随契1号 (少額)
一般	3. 7. 26 ～ 4. 3. 29	4. 4. 28	11,660,000	静岡県食肉センター(仮称)再編整備事業に係る都市計画決定を支援する業務	
一般	3. 7. 26 ～ 4. 3. 29	4. 4. 28	19,943,000	静岡県食肉センター(仮称)再編整備事業に係る敷地の測量等の業務	測量対象範囲が減少したため
随契	3.10.22 ～ 4. 3. 10	4. 4. 22	1,496,000	静岡県食肉センター(仮称)再編整備事業に係る機能強化施設の事例調査	随契2号 (不適)
			239,245,747		
一般	3. 7. 26 ～ 4. 3. 9	4. 4. 22	5,390,000	静岡県食肉センター(仮称)再編整備事業の建築に係る基本設計を支援する業務	
一般	3. 7. 20 ～ 4. 3. 15	3. 8. 13	11,800,000	静岡県食肉センター(仮称)再編整備事業の建築に係る基本設計業務	水質調査及び先行工事実施設計追加
		4. 4. 28	32,035,000		
		小計	43,835,000		
一般	3.10. 1 ～ 4. 3. 15	4. 4. 8	15,070,000	静岡県食肉センター(仮称)再編整備事業の建築に係る地質調査業務	土質に応じた地質調査内容変更
			64,295,000		
			303,540,747		
			(60,368,204) 496,183,241		
			79,258,800		
			(60,368,204) 575,442,041		

補 助 金

(本庁経理)

整理番号	対象事業名	交付先	補助の根拠	事業の実績	総事業費	補助金額
	(農業戦略課)				円	円
1	農産物流通加工関係団体事業費助成	(一社)静岡県青果市場連合会	流通加工関係団体活動費補助金交付要綱	経営近代化指導 市場整備計画指導 流通統計調査 青果物集荷対策 青果商組合組織強化指導	1,808,619	900,000
2	国際農友会活動事業費助成	静岡県国際農友会	静岡県国際農友会補助金交付要綱	青年農業者海外派遣事業への協力、訪日農業研修等の受入れ、海外農業知識の普及等に要する経費に対し助成した。	159,535	144,600
3	静岡県農業協同組合中央会活動費助成	静岡県農業協同組合中央会	静岡県農業協同組合中央会活動費補助金交付要綱	静岡県農業協同組合中央会の円滑な事業活動を図るため、その事業活動に要する経費に対し助成した。	50,599,407	7,210,000
4	先端農業技術開発促進事業費(AOIプロジェクト技術シーズ活用型事業化促進事業費補助金)	山本電機㈱	AOIプロジェクト技術シーズ活用型事業化促進事業費補助金交付要綱	(注:実績報告、完了検査前。金額は継続審査会時点、金額・支払日未確定。赤字部分は確定) 先端的な科学技術の活用により農業現場の課題解決や生産者の所得向上等を図るため、AOI-PARCに集積した学術・研究機関が生み出した技術シーズを活用した商品又はサービスの開発を行う民間事業者を公募し、その取組に要する経費の一部を補助した。	15,147,767	10,000,000
		㈱アイファーム			1,461,907	974,600
		㈱前川総合研究所			10,384,191	6,922,794
		㈱テクノスルガ・ラボ			11,863,918	7,909,278
		カワサキ機工㈱			11,650,249	2,600,000
5	先端農業プロジェクト推進事業費(事業化支援)	(一財)アグリオープンイノベーション機構	アグリオープンイノベーション事業費補助金交付要綱	(一財)アグリオープンイノベーション機構の事業化支援事業に要する経費に対し助成した。	65,077,779	57,555,042
6	先端農業プロジェクト推進事業費(法人運営)	(一財)アグリオープンイノベーション機構	アグリオープンイノベーション事業費補助金交付要綱	(一財)アグリオープンイノベーション機構の法人運営事業に要する経費に対し助成した。	20,626,434	19,720,267
7	農業コンサルティング推進事業	(公社)静岡県農業振興公社	農業経営者総合サポート事業補助金交付要綱	ビジネス経営体の育成を図るため、農業経営相談所を農業振興公社に設置し、経営体の課題解決を図るために外部専門家を派遣する取組を助成した。	8,826,000	8,826,000

支 出 調

(令和3年度)
(令和4年3月31日現在)

補助率	交 付 決 定		交 付		事 業 完 了		摘 要		
	年 月 日	金 額	年 月 日	金 額	年 月 日	確 認 年 月 日			
県 1/2以内	3. 4. 30	900,000	3. 9. 30	630,000	4. 3. 31	4. 3. 31 (4. 4. 13)			
			4. 3. 4	270,000					
			小計	900,000					
県 定額	3. 6. 10	330,000	4. 5. 25	144,600	4. 3. 31	4. 3. 31 (4. 5. 6)			
	4. 5. 9	△185,400							
	小計	144,600							
県 1/3以内	3. 7. 21	7,210,000	3. 10. 29	7,210,000	4. 3. 31	4. 3. 31 (4. 5. 20)			
県 2/3以内	3. 5. 18	10,000,000	3. 7. 30	7,000,000	4. 3. 31	4. 3. 31 (4. 5. 11)			
			4. 5. 30	3,000,000					
			小計	10,000,000					
	3. 5. 17	1,000,000	4. 5. 30	974,600	4. 3. 31	4. 3. 31 (4. 5. 12)			
								4. 5. 16	△ 25,400
								小計	974,600
	3. 5. 17	8,400,000	4. 5. 31	6,922,794	4. 3. 31	4. 3. 31 (4. 5. 17)			
								4. 5. 20	△ 1,477,206
								小計	6,922,794
	3. 6. 14	8,000,000	4. 5. 30	7,909,278	4. 3. 31	4. 3. 31 (4. 5. 11)			
4. 5. 18								△ 90,722	
小計								7,909,278	
3. 5. 17	2,600,000	4. 5. 30	2,600,000	4. 3. 31	4. 3. 31 (4. 5. 2)				
							小計	2,600,000	
							小計	2,600,000	
県 10/10以内	3. 4. 1	67,000,000	3. 4. 16	46,900,000	4. 3. 31	4. 3. 31	現 国の交付 決定 3. 4. 1		
	4. 2. 14	△ 5,000,000	4. 2. 18	15,100,000					
	4. 3. 23	△ 4,444,958	4. 3. 31	△ 4,444,958					
	小計	57,555,042	小計	57,555,042					
県 10/10以内	3. 4. 1	25,000,000	3. 4. 16	17,500,000	4. 3. 31	4. 3. 31 (4. 5. 13)			
	4. 2. 14	△ 3,000,000	4. 2. 18	4,500,000					
	4. 5. 16	△ 2,279,733	4. 5. 31	△ 2,279,733					
	小計	19,720,267	小計	19,720,267					
県 10/10以内	3. 6. 7	13,164,000	3. 6. 25	7,000,000	4. 3. 31	4. 3. 31	現 国の交付 決定日 3. 6. 1		
	4. 3. 25	△ 3,164,000	3. 10. 29	5,000,000					
	4. 3. 31	△ 1,174,000	4. 4. 6	△ 3,174,000					
	小計	8,826,000	小計	8,826,000					

補 助 金

(本庁経理)

整理番号	対象事業名	交付先	補助の根拠	事業の実績	総事業費	補助金額
8	スマート農業実装化支援事業	おやさいスマート農業推進協議会	次世代につながる営農体系の確立 事業費補助金交付要綱	先進的な農業技術の導入に積極的な農業者を対象にコンソーシアムを組織し、スマート農業技術を営農体系に組み入れる産地営農体系革新計画の策定を助成した。	535,481	535,481
		JAとびあ浜松スマート農業推進協議会			925,115	762,000
9	農水産物販売促進対策事業	静岡県経済農業協同組合連合会	農水産物販売促進対策事業費補助金交付要綱	「しずおか 手しお屋」で実施した農林水産物の販売促進キャンペーンに係る割引分経費を助成した。	10,945,085	10,945,085
10	海外農業研修支援事業費	□□□□	令和3年度静岡県海外農業研修支援事業費補助金交付要綱	公益社団法人国際農業者交流協会が主催する海外農業研修に参加する研修生に対し、研修参加費の一部を助成した。	600,000	515,000
11	農業用ハウス強化緊急対策事業費助成	JA伊豆の国苺委員会 BCP取組グループ	園芸産地における事業継続強化対策事業費補助金交付要綱	災害に強い産地づくりを推進するため、地域が策定した事業継続計画に基づき、既存の農業用パイプハウスの補強や非常用電源の導入費を助成した。	1,192,400	595,000
農業戦略課 計		16件			211,803,887	136,115,147
(農業ビジネス課)						
12	農村青少年クラブ育成費補助金	静岡県農業青年クラブ	農村青少年クラブ育成費補助金交付要綱	農業青年クラブの育成のための研修会等の事業に要する経費に対し助成した。	338,873	66,693
13	農業分野における女性が働きやすい職場環境整備事業費補助金	□□□□	農業分野における女性が働きやすい職場環境整備事業費補助金交付要綱	農業経営体での女性が働きやすい職場環境の整備・改修に要する経費に対し助成した。	327,800	149,000
		□□□□			616,068	271,000
		□□□□			520,214	185,000
		□□□□			670,280	295,000
14	新規就農者受入促進支援事業費補助金	□□□□	新規就農者受入促進支援事業費補助金交付要綱	認定新規就農者が農業経営開始時に行う中古農業用施設等の再整備・改修等に要する経費に対し助成した。	6,019,607	2,006,000
		□□□□			9,497,457	2,970,000
		□□□□			6,402,000	2,133,000
		□□□□			1,300,000	433,000
		□□□□			1,048,320	349,000
		□□□□			700,000	233,000
		□□□□			874,104	291,000
		□□□□			5,111,700	1,703,000
		□□□□			11,493,570	3,000,000
		□□□□			1,780,000	593,000

支 出 調

(令和3年度)
(令和4年3月31日現在)

補助率	交 付 決 定		交 付		事 業 完 了		摘 要
	年 月 日	金 額	年 月 日	金 額	年 月 日	確 認 年 月 日	
県 10/10以内	3. 6. 21	762,000	3. 7. 27	762,000	4. 3. 18	4. 3. 24	現 国の交付 決定日 3. 6. 10
	4. 3. 31	△ 226,519	4. 4. 5	△ 226,519			
	小計	535,481	小計	535,481			
県 10/10以内	3. 6. 21	762,000	3. 7. 27	762,000	4. 3. 25	4. 3. 31	現 国の交付 決定日 3. 6. 10
県 10/10以内	3. 4. 15	12,000,000	4. 3. 30	10,945,085	4. 2. 21	4. 3. 9	現 国の交付 決定日 3. 6. 23
	4. 3. 15	△ 1,054,915					
	小計	10,945,085					
国 1/2又は60万 円のいずれか少 ない額	4. 3. 16	515,000	4. 4. 4	515,000	4. 2. 28	4. 2. 28	現 国の交付 決定日 4. 3. 16
国 1/2以内	3. 7. 28	596,000	4. 1. 28	595,000	3. 11. 30	3. 12. 24	現 国の交付 決定日 3. 7. 9
	3. 12. 28	△ 1,000					
	小計	595,000					
		136,115,147		136,115,147			
県 定額	3. 7. 9	620,000	4. 4. 15	66,693	4. 3. 31	4. 3. 31	
	3. 12. 23	△ 413,307					
	4. 2. 15	△ 140,000					
	小計	66,693					
県 1/2以内	3. 10. 22	149,000	4. 3. 28	149,000	4. 2. 25	4. 3. 4	現 国の交付 決定日 2. 6. 24
	3. 10. 22	271,000	4. 3. 28	271,000	4. 2. 25	4. 3. 8	
	3. 11. 1	185,000	4. 3. 28	185,000	3. 12. 4	4. 2. 8	
	3. 11. 1	295,000	4. 3. 29	295,000	4. 3. 4	4. 3. 8	
県 1/3以内	3. 8. 16	2,348,000	4. 3. 25	2,006,000	4. 2. 25	4. 2. 28	現 国の交付 決定日 3. 6. 23
	4. 1. 27	△ 168,000					
	小計	2,180,000					
	3. 10. 1	3,000,000	4. 3. 28	2,970,000	4. 2. 25	4. 2. 28	
	3. 9. 13	2,133,000	4. 3. 29	2,133,000	4. 2. 25	4. 3. 7	
	3. 11. 18	433,000	4. 3. 22	433,000	4. 2. 3	4. 2. 28	
	3. 10. 1	349,000	4. 3. 11	349,000	3. 11. 11	4. 1. 5	
	3. 10. 1	233,000	4. 3. 15	233,000	3. 11. 15	4. 1. 5	
	3. 10. 7	291,000	4. 3. 9	291,000	3. 12. 20	4. 2. 4	
	3. 10. 8	1,703,000	4. 3. 29	1,703,000	4. 1. 19	4. 3. 7	
	3. 10. 29	3,000,000	4. 3. 28	3,000,000	4. 2. 25	4. 3. 7	
	3. 11. 18	593,000	4. 3. 22	593,000	4. 2. 16	4. 3. 2	

補 助 金

(本庁経理)

整理番号	対象事業名	交付先	補助の根拠	事業の実績	総事業費	補助金額
15	シニア世代雇用就農支援事業費補助金	株式会社多好喜	シニア世代雇用就農支援事業費補助金交付要綱	農業法人等がシニア世代の就農希望者を新たに雇用して行う、就農に必要な技術・経営ノウハウ等を習得させるための実践的な研修等に対し助成した。	582,000	582,000
		□□□□			388,000	388,000
		□□□□			388,000	388,000
		株式会社鈴生			291,000	291,000
16	農業会議費助成	(一社)静岡県農業会議	静岡県農業委員会交付金等交付要綱	県農業会議の会員及び職員設置等に要する経費に対し助成した。	41,386,177	29,530,000
				広域的な農地の利用調整活動等に関する事業に要する経費に対し助成した。	8,285,000	8,285,000
				農地情報利用効率化対策及び農業委員会活動強化に係る事業の実施に要する経費に対し助成した。	1,485,493	1,187,000
17	農地集積総合対策事業費助成	(公社)静岡県農業振興公社	担い手育成総合対策事業費補助金交付要綱	農地売買支援事業に係る農地等の売買・管理等に要する経費及び事業実施体制の拡充強化に要する経費に対し助成した。	21,030,000	19,730,000
18	青年就農促進定着支援事業費助成	農業次世代人材投資資金(準備型)受給者6名	担い手育成総合対策事業費補助金交付要綱	就農に向けて農業大学校等の農業経営者育成教育機関において研修を受ける者に対して交付金を交付した。	5,250,000	5,250,000
19	農地中間管理機構体制整備費	(公社)静岡県農業振興公社	担い手育成総合対策事業費補助金交付要綱	農地中間管理事業に係る農地等の貸借・管理等に要する経費及び農地中間管理機構の運営に要する経費に対し助成した。	183,411,000	183,411,000
20	荒廃農地解消総合対策事業費助成	中ノ町環境保全会	荒廃農地等を活用した活動団体支援事業費補助金交付要綱	荒廃農地又は荒廃農地になるおそれのある農地を適正に管理し、地域振興に資する取組について助成した。	569,256	284,628
		NPO法人水辺の里まちづくりの会			507,453	253,726
		NPO法人IBA未来塾			632,300	300,000
		南戸縞TMOプロジェクトチーム			473,420	236,710
		橘会			179,291	89,500
		農事組合法人伊豆月ヶ瀬梅組合			693,165	300,000
		自然農法研究会			414,000	207,000

支 出 調

(令和3年度)
(令和4年3月31日現在)

補助率	交 付 決 定		交 付		事 業 完 了		摘 要	
	年 月 日	金 額	年 月 日	金 額	年 月 日	確 認 年 月 日		
県 10/10以内	3. 6. 23	776,000	4. 3. 14	582,000	3. 12. 29	4. 2. 9	国の交付 決定日 3. 6. 23	
	3. 10. 14	388,000	4. 3. 24	388,000	4. 2. 25	4. 3. 2		
	3. 10. 14	388,000	4. 3. 24	388,000	4. 2. 25	4. 2. 28		
	3. 11. 29	291,000	4. 3. 28	291,000	4. 2. 25	4. 3. 4		
国 定額 10/10以内 県 10/10 1/2以内 定額	3. 4. 13	17,820,000	3. 4. 20	6,237,000	4. 3. 31	4. 3. 31 (4. 4. 21)	国の交付 決定日 3. 6. 16	
	3. 7. 9	11,710,000	3. 6. 29	6,237,000				
		3. 11. 29	8,293,000					
		4. 1. 28	5,546,000					
		4. 3. 18	3,217,000					
	小計	29,530,000	小計	29,530,000				
国 定額	3. 7. 14	8,835,000	3. 11. 29	6,184,000	4. 3. 31	4. 3. 31 (4. 5. 10)	国の交付 決定日 3. 6. 10	
			4. 3. 28	2,101,000				
			小計	8,285,000				
県 定額	3. 4. 13	1,187,000	3. 6. 25	830,900	4. 3. 31	4. 3. 31 (4. 4. 18)		
			4. 3. 18	356,100				
			小計	1,187,000				
国 6/10 1/2以内 県 4/10 1/2以内 定額	3. 4. 14	15,230,000	3. 12. 24	13,000,000	4. 3. 31	4. 3. 31 (4. 5. 9)	国の交付 決定日 3. 7. 14	
	3. 7. 28	4,500,000	4. 3. 25	6,730,000				
	小計	19,730,000	小計	19,730,000				
国 定額	3. 7. 14	750,000	3. 8. 4	750,000	4. 3. 31	4. 3. 31	国の交付 決定日 3. 5. 14	
	3. 10. 7	750,000	3. 10. 25	750,000				
	3. 12. 15	750,000	4. 1. 7	750,000				
	3. 12. 15	750,000	4. 1. 7	750,000				
	3. 12. 23	250,000	4. 1. 18	250,000				
	3. 12. 23	250,000	4. 1. 18	250,000				
	3. 12. 23	250,000	4. 1. 18	250,000				
	4. 3. 8	1,500,000	4. 3. 25	1,500,000				
		小計	5,250,000	小計				5,250,000
国 7/10 以内 県 3/10以内	3. 4. 1	193,031,000	3. 4. 20	60,000,000	4. 3. 31	4. 3. 31 (4. 4. 22)		
	4. 4. 28	△ 9,620,000	3. 11. 26	70,000,000				
		4. 3. 18	63,031,000					
		4. 5. 17	△ 9,620,000					
	小計	183,411,000	小計	183,411,000				
県 1/2以内 上限30万円	3. 7. 26	300,000	3. 10. 12	210,000	4. 3. 31	4. 3. 31 (4. 4. 8)		
			4. 5. 31	74,628				
				小計	284,628			
	3. 7. 26	300,000	3. 8. 13	200,000	4. 3. 31	4. 3. 31 (4. 4. 8)		
			4. 5. 31	53,726				
				小計	253,726			
	3. 8. 17	300,000	3. 9. 15	210,000	4. 3. 31	4. 3. 31 (4. 4. 8)		
			4. 5. 31	90,000				
				小計	300,000			
	3. 7. 26	260,000	3. 8. 13	182,000	4. 3. 31	4. 3. 31 (4. 4. 11)		
			4. 5. 31	54,710				
				小計	236,710			
3. 7. 26	89,500	3. 8. 13	60,000	4. 3. 30	4. 3. 31 (4. 4. 8)			
		4. 5. 31	29,500					
			小計	89,500				
3. 7. 26	300,000	3. 9. 15	210,000	4. 3. 18	4. 3. 31 (4. 4. 8)			
		4. 5. 31	90,000					
			小計	300,000				
3. 8. 17	250,000	3. 9. 15	175,000	4. 2. 23	4. 3. 18 (4. 4. 8)			
		4. 5. 31	32,000					
			小計	207,000				

補 助 金

(本庁経理)

整理番号	対象事業名	交付先	補助の根拠	事業の実績	総事業費	補助金額
21	農業共済組合活動促進事業費助成	静岡県農業共済組合	農業共済組合活動促進事業費補助金交付要綱	損害評価の適正化及び農業共済事業の充実を図るため、損害評価会委員等の手当などに要する経費に対し助成した。	20,650,094	5,760,000
22	家畜共済安定事業費補助金	静岡県農業共済組合	家畜共済安定事業費補助金交付要綱	家畜共済事業の安定と家畜の一般疾病対策の推進を図るため、家畜共済特定損害防止事業等に要する経費に対し助成した。	2,020,000	180,000
23	農業経営改善促進資金利子助成	静岡県農業信用基金協会	静岡県農業経営改善促進資金利子助成金交付要綱	農業経営改善促進資金の貸付に必要な原資の造成に要する資金の借入利子に対し助成した。	31,100,000	233,249
農業ビジネス課 計		38件			366,435,642	271,564,506
	(食と農の振興課)					
24	施肥合理化推進事業費補助金	静岡県肥料商業組合	施肥合理化推進事業費補助金交付要綱	肥料の適正使用を図るための施肥技術研修、圃地土壌診断、技術情報誌の発行等に要する経費に対し助成した。	1,377,692	450,000
食と農の振興課 計		1件			1,377,692	450,000
	(お茶振興課)					
25	新・静岡茶グローバル戦略推進事業費補助金	(公財)世界緑茶協会	新・静岡茶グローバル戦略推進事業費補助金交付要綱	世界緑茶コンテストの開催、O・CHAバイオニア顕彰の実施、インターネットによる情報発信、輸出セミナーの開催、世界緑茶会議の開催準備など、世界の茶に関する情報の集積と発信に要する経費に対し助成した。	14,401,520	5,429,000
26	明日のしずおか茶育成事業費補助金	(公社)静岡県茶手揉保存会	明日のしずおか茶育成事業費補助金交付要綱	「献上茶謹製事業」の実施、茶の体験揉みの実施に要する経費に対し助成した。	3,273,205	1,600,000
		日本茶インストラクター協会静岡県支部		「月見茶会」「しずおかお茶マルシェ」等のイベントの開催等に要する経費に対し助成した。	453,380	185,154
		静岡県中山間100銘茶協議会		「ふじのくに山のお茶100選2021」として選出する審査会の開催等に要する経費について助成した。	506,502	250,000
		静岡県茶商工業協同組合		お茶の持つ魅力やお茶を飲む習慣を啓発するポスター制作に要する経費について助成した。	374,000	170,000

支 出 調

(令和3年度)
(令和4年3月31日現在)

補助率	交 付 決 定		交 付		事 業 完 了		摘 要
	年 月 日	金 額	年 月 日	金 額	年 月 日	確 認 年 月 日	
県 1/3 以内	3. 7. 21	5,760,000	4. 3. 28	5,760,000	4. 3. 31	4. 3. 31	
県 1/3 以内	3. 6. 23	180,000	4. 5. 30	180,000	4. 3. 31	4. 3. 31 (4. 5. 12)	
利子の全額	3. 4. 20	233,249	4. 4. 27	233,249	4. 3. 31	4. 3. 31 (4. 4. 12)	
		272,640,442		271,564,506			
県 1/3以内	3. 6. 8	450,000	3. 12. 17	450,000	4. 3. 31	4. 3. 31 (4. 4. 15)	
		450,000		450,000			
県 1/2以内	3. 4. 15	5,429,000	3. 5. 14	1,900,000	4. 3. 31	4. 3. 31 (4. 4. 21)	
			3. 11. 12	1,900,000			
			4. 5. 16	1,629,000			
			小計	5,429,000			
県 1/2以内	3. 8. 13	1,600,000	4. 5. 9	1,600,000	4. 2. 28	4. 3. 25	
県 1/2以内	3. 8. 2	200,000	3. 11. 12	140,000	4. 3. 22	4. 3. 25	
	4. 3. 31	△ 14,846	4. 4. 27	45,154			
	小計	185,154	小計	185,154			
県 1/2以内	3. 8. 10	250,000	4. 4. 27	250,000	4. 3. 23	4. 3. 28	
県 1/2以内	4. 1. 31	170,000	4. 3. 23	170,000	4. 2. 28	4. 3. 1	

補 助 金

(本庁経理)

整理番号	対象事業名	交付先	補助の根拠	事業の実績	総事業費	補助金額
27	ChaOIプロジェクト推進事業費補助金	ナチャルスパコンソシウム	ChaOIプロジェクト推進事業費補助金交付要綱	ChaOIフォーラム会員等による静岡茶を使った新商品の開発に要する経費に対し助成した。	831,528	415,764
		優茶研究開発コンソシウム			2,564,905	1,282,452
		静岡茶・静岡蜜柑飲料開発コンソシウム			2,061,565	912,500
		静岡茶×焼津鹽 新特産品開発プロジェクト			788,320	394,160
		静岡茶を使ったアルコール入りスパーク飲料開発コンソシウム			9,329,234	4,152,007
		山の洲フレーバーティープロジェクト			1,360,847	680,423
		静岡茶を用いた備蓄食の新規開発			169,297	84,648
		手軽で美味しいパキッテ茶開発コンソシウム			1,484,714	263,064
		ドリームティープロジェクト			345,291	157,285
		こどものためのオチャ開発コンソシウム			693,192	333,525
		静岡茶化粧化粧品開発コンソシウム			654,000	300,000
		梅ヶ島食べる発酵茶試験研究コンソシウム			1,258,626	695,574
		静岡茶から新素材を研究開発するプロジェクト			7,209,917	4,800,000
		高GABA茶研究コンソシウム	1,000,000	666,666		
		New World (ニューワールド)	220,528	147,018		
		高機能ギャバロン茶推進コンソシウム	112,000	74,666		
		ポトリングティーコンソシウム	1,239,160	773,466		
		ROUTE88	6,142,728	1,028,485		
		香りで繋げるお茶原点回帰コンソシウム	375,318	170,599		
		朝比奈抹茶ラテプロジェクト	1,776,592	738,330		
		公益社団法人静岡県茶業会議所	1,800,978	900,489		
		静岡茶滞在デザイナー	2,343,546	1,082,610		
		Honyama Breakthrough Lab.	700,930	321,035		
		茶ストロノミーコンソシウム	1,696,577	731,805		
		静岡抹茶海外輸出コンソシウム	966,171	435,549		
牧之原市茶業振興協議会	2,719,406	1,227,696				
静岡県経済農業協同組合連合会	2,042,636	931,868				
梅ヶ島紅茶・チャイ販路拡大コンソシウム	542,300	246,500				

支 出 調

(令和3年度)
(令和4年3月31日現在)

補助率	交 付 決 定		交 付		事 業 完 了		摘 要
	年 月 日	金 額	年 月 日	金 額	年 月 日	確 認 年 月 日	
県 1/2以内	3. 7. 6	426,710	4. 3. 15	415,764	4. 2. 6	4. 2. 21	
県 1/2以内	3. 7. 6	1,730,500	4. 3. 15	1,282,452	4. 2. 10	4. 2. 14	
県 1/2以内	3. 7. 13	912,500	4. 3. 8	912,500	4. 2. 14	4. 2. 16	
県 1/2以内	3. 7. 1	397,500	4. 2. 14	394,160	3. 12. 29	4. 1. 21	
県 1/2以内	3. 7. 2	4,152,007	3. 7. 28	2,906,404	4. 2. 25	4. 2. 28	
			4. 3. 29	1,245,603			
			小計	4,152,007			
県 1/2以内	3. 7. 6	1,106,000	4. 3. 10	680,423	4. 1. 28	4. 2. 14	
県 1/2以内	3. 7. 6	605,000	4. 3. 24	84,648	4. 2. 14	4. 3. 1	
県 1/2以内	3. 7. 19	889,696	4. 3. 29	263,064	4. 2. 14	4. 3. 2	
県 1/2以内	3. 10. 29 4. 3. 9 小計	372,553 △ 215,268 157,285	3. 11. 22	260,000	4. 2. 28	4. 3. 1	
			4. 3. 14	△ 102,715			
			小計	157,285			
県 1/2以内	3. 9. 7	333,525	4. 3. 15	333,525	4. 2. 14	4. 2. 24	
県 1/2以内	3. 10. 29	300,000	4. 3. 10	300,000	4. 2. 14	4. 2. 16	
県 2/3以内	3. 5. 20	695,574	4. 3. 4	695,574	4. 1. 31	4. 2. 9	
県 2/3以内	3. 7. 6	4,800,000	3. 8. 2	3,360,000	4. 2. 14	4. 2. 14	
			4. 3. 11	1,440,000			
			小計	4,800,000			
県 2/3以内	3. 7. 13 4. 3. 10 小計	2,000,000 △ 1,333,334 666,666	3. 7. 29	1,400,000	4. 2. 14	4. 3. 2	
			4. 3. 17	△ 733,334			
			小計	666,666			
県 2/3以内	3. 7. 13	148,666	3. 11. 29	147,018	3. 9. 30	3. 10. 29	
県 2/3以内	3. 9. 9	113,333	4. 3. 15	74,666	4. 1. 14	4. 2. 16	
県 2/3以内	3. 9. 7	773,466	4. 3. 17	773,466	4. 2. 21	4. 2. 28	
県 2/3以内	3. 9. 14	3,480,000	3. 9. 30	940,000	4. 2. 14	4. 3. 4	
			4. 3. 28	88,485			
			小計	1,028,485			
県 1/2以内	3. 5. 20	186,500	4. 3. 23	170,599	4. 2. 4	4. 2. 28	
県 1/2以内	3. 6. 25	816,000	4. 3. 29	738,330	4. 1. 31	4. 3. 1	
県 1/2以内	3. 7. 2	1,000,531	3. 12. 7	700,000	4. 2. 18	4. 2. 28	
			4. 3. 22	200,489			
			小計	900,489			
県 1/2以内	3. 8. 6	2,348,696	4. 3. 28	1,082,610	4. 2. 20	4. 3. 3	
県 1/2以内	3. 7. 26	1,057,500	4. 3. 29	321,035	4. 2. 15	4. 3. 2	
県 1/2以内	3. 7. 28	731,805	3. 8. 12	500,000	4. 2. 14	4. 2. 28	
			4. 3. 22	231,805			
			小計	731,805			
県 1/2以内	3. 7. 1	435,549	4. 3. 8	435,549	4. 1. 31	4. 2. 21	
県 1/2以内	3. 7. 7	1,227,696	3. 7. 21	850,000	4. 1. 31	4. 2. 10	
			4. 3. 4	377,696			
			小計	1,227,696			
県 1/2以内	3. 9. 9	950,336	4. 3. 22	931,868	4. 2. 14	4. 3. 1	
県 1/2以内	3. 9. 9 4. 3. 10 小計	918,100 △ 671,600 246,500	3. 12. 3	642,670	4. 2. 14	4. 3. 2	
			4. 3. 16	△ 396,170			
			小計	246,500			

補 助 金

(本庁経理)

整理番号	対象事業名	交付先	補助の根拠	事業の実績	総事業費	補助金額
		specialTEA export			536,131	247,051
		藤枝有機茶コンソーシアム			1,705,000	775,000
		シングキノオチャ			624,420	283,827
		高付加価値茶海外販路開拓コンソーシアム			5,098,500	2,317,500
		里のお茶・山のお茶コンソーシアム			6,603,850	3,000,000
		オーガニック静岡茶米国販路開拓コンソーシアム			2,287,527	1,001,890
		世界農業遺産「茶草場農法」を続け隊にしたなコンソーシアム			3,501,755	1,590,933
		□□□□			624,400	286,500
		□□□□			1,306,807	593,703
		□□□□		ChaOIフォーラム会員による茶業経営の安定のための複合作物導入に要する経費に対し助成した。	249,360	105,000
		□□□□			353,661	176,830
		□□□□			132,000	60,000
		株式会社清流会			1,471,112	735,556
		富士の発酵茶コンソーシアム			4,378,000	1,990,000
		カネジュウ農園・JAハイナン生産流通連携コンソーシアム			33,060,500	15,000,000
		牧之原高付加価値コンソーシアム			9,432,452	4,287,478
		天空農園コンソーシアム		ChaOIフォーラム会員等による需要に応じた生産構造の転換に要する経費に対し助成した。	38,463,700	15,000,000
		丸東製茶・マルカブ佐藤製茶コンソーシアム			19,268,700	8,758,000
		キクスイカネジョウコンソーシアム			15,180,000	6,900,000
		真！茶業共同体			17,050,000	7,750,000
		磐田ドリンク茶対応コンソーシアム			12,635,700	5,743,500
		金井製茶コンソーシアム			32,703,220	7,579,500
		おがさ地区茶業コンソーシアム			16,500,000	7,500,000
		HACCP対応新型焙煎機ラインコンソーシアム		ChaOIフォーラム会員等による輸出向けHACCP対応施設等の導入に要する経費に対し助成した。	11,737,000	5,335,000
	お茶振興課 計	57件			306,342,708	128,599,606

支 出 調

(令和3年度)
(令和4年3月31日現在)

補助率	交 付 決 定		交 付		事 業 完 了		摘 要
	年 月 日	金 額	年 月 日	金 額	年 月 日	確 認 年 月 日	
県 1/2以内	3. 9. 9	257,895	3. 10. 22	150,000	4. 2. 1	4. 3. 1	
			4. 3. 22	97,051			
			小計	247,051			
県 1/2以内	3. 9. 9	881,800	4. 3. 22	775,000	4. 2. 14	4. 2. 25	
県 1/2以内	3. 10. 14	285,455	4. 3. 22	283,827	4. 2. 14	4. 2. 25	
県 1/2以内	3. 10. 29	3,000,000	3. 11. 29	1,800,000	4. 2. 23	4. 3. 3	
			4. 3. 25	517,500			
			小計	2,317,500			
県 1/2以内	3. 10. 29	3,000,000	4. 3. 22	3,000,000	4. 2. 14	4. 2. 28	
県 1/2以内	3. 11. 12	1,001,890	4. 1. 5	500,000	4. 2. 27	4. 3. 2	
			4. 3. 22	501,890			
			小計	1,001,890			
県 1/2以内	3. 10. 29	1,664,090	4. 3. 22	1,590,933	4. 2. 27	4. 2. 28	
県 1/2以内	3. 11. 2	286,500	4. 3. 23	286,500	4. 2. 14	4. 2. 25	
県 1/2以内	3. 7. 13	625,000	3. 11. 8	593,703	3. 9. 8	3. 10. 5	
県 1/2以内	3. 6. 29	105,000	4. 3. 28	105,000	4. 2. 25	4. 3. 7	
県 1/2以内	3. 7. 12	206,500	4. 3. 25	176,830	4. 2. 21	4. 3. 3	
県 1/2以内	3. 9. 3	60,000	4. 1. 28	60,000	3. 12. 13	4. 1. 4	
県 1/2以内	3. 9. 16	827,400	4. 3. 28	735,556	4. 2. 25	4. 3. 3	
県 1/2以内	3. 9. 3	1,995,500	3. 11. 30	1,396,850	3. 12. 20	4. 1. 14	
			4. 2. 24	593,150			
			小計	1,990,000			
県 1/2以内	3. 9. 8	15,000,000	4. 2. 21	10,500,000	4. 2. 25	4. 3. 3	
			4. 3. 25	4,500,000			
			小計	15,000,000			
県 1/2以内	3. 9. 8	4,484,000	4. 3. 25	4,287,478	4. 2. 22	4. 3. 3	
県 1/2以内	3. 9. 8	15,000,000	4. 3. 25	15,000,000	4. 2. 17	4. 3. 4	
県 1/2以内	3. 9. 8	8,758,000	4. 3. 25	8,758,000	4. 2. 15	4. 2. 28	
県 1/2以内	3. 9. 8	6,900,000	4. 3. 23	6,900,000	4. 2. 10	4. 2. 25	
県 1/2以内	3. 9. 6	7,868,000	4. 3. 4	7,750,000	4. 1. 20	4. 1. 31	
県 1/2以内	3. 9. 6	5,793,000	4. 3. 4	5,743,500	4. 1. 17	4. 1. 31	
県 1/2以内	3. 9. 6	7,579,500	4. 3. 29	7,579,500	4. 3. 10	4. 3. 10	
県 1/2以内	3. 9. 6	7,637,000	4. 3. 28	7,500,000	4. 2. 24	4. 3. 3	
県 1/2以内	3. 9. 8	5,485,000	4. 3. 25	5,335,000	4. 2. 24	4. 3. 3	
		137,025,225		128,599,606			

補 助 金

(本庁経理)

整理番号	対象事業名	交付先	補助の根拠	事業の実績	総事業費	補助金額
28	(農芸振興課) 水田農業経営所得安定対策推進事業費助成	下田市 ほか24件	経営所得安定対策推進事業費補助金交付要綱	市町、地域農業再生協議会、静岡県農業再生協議会の経営所得安定対策等の円滑な事業推進に必要な活動に要する経費に対し助成した。	36,282,000	36,282,000
29	米麦等生産改善対策事業費補助金	静岡県米麦協会	米麦等生産改善対策事業費補助金交付要綱	米麦等生産改善事業等に要する経費に助成した。	2,131,940	980,000
30	果樹振興団体事業費助成	(一社)静岡県柑橘振興基金協会	果樹振興団体事業費補助金交付要綱	1 生産振興事業 2 柑橘産業振興対策事業 3 運営管理事業	25,757,598	12,240,000
		静岡県落葉果樹振興協会		1 生産振興事業 2 流通対策事業 3 組織強化推進事業 4 振興調査事業	1,101,347	450,000
31	農芸品品質管理高度化促進事業費助成	三ヶ日町農業協同組合	農芸品品質管理高度化促進事業費補助金交付要綱	本県農芸品のブランド価値を向上させるため、AI・ICT技術を活用した集出荷貯蔵施設の高度化に対し助成した。	3,779,886,000	250,000,000
32	わさび生産振興対策事業費助成	静岡県山葵組合連合会	わさび生産振興対策事業費補助金交付要綱	わさびの優良品種の馴化・増殖	2,918,840	900,000
33	温室メロン販売対策事業費助成	静岡県温室農業協同組合	温室メロン販売対策事業費補助金交付要綱	本県温室メロンの消費拡大のため各種消費宣伝活動を実施	5,391,046	1,620,000
34	園芸生産関係団体事業費助成	静岡県野菜振興協会	園芸関係団体事業費推進費補助金交付要綱	1 専門部会の活動強化 2 新技術の実証普及 3 新品種導入試験	655,279	290,000
		静岡県花卉園芸組合連合会		1 特産花き産地育成事業 2 専門部会の活動強化 3 品種選定 4 各種花の展覧会の参加	2,779,640	1,300,000
35	青果物流通対策事業費助成	静岡県経済農業協同組合連合会	青果物流通対策事業費補助金交付要綱	県内供給の安定及び計画出荷の促進、県外向け流通体制の確立及びマーケティング機能の強化に要する経費に対して助成した。	59,463,387	27,460,000
36	野菜価格安定対策事業費助成	(公財)静岡県特産野菜生産出荷安定資金協会	野菜価格安定対策事業費補助金交付要綱	資金造成円滑化事業	2,152,834,000	247,313,000
				特定野菜生産出荷安定資金造成	285,125,390	13,148,605

支 出 調

(令和3年度)
(令和4年3月31日現在)

補助率	交 付 決 定		交 付		事 業 完 了		摘 要
	年 月 日	金 額	年 月 日	金 額	年 月 日	確 認 年 月 日	
国 定額	3. 6. 25	37,100,000	3. 7. 21	19,105,500	4. 3. 31	4. 3. 31	国の交付 決定日 3. 6. 4
	4. 3. 23	△ 818,000	4. 2. 28	17,176,500			
	小計	36,282,000	小計	36,282,000			
県 1/2以内	3. 5. 6	980,000	3. 10. 26	980,000	4. 3. 18	4. 3. 30	
県 1/2以内	3. 6. 23	12,240,000	3. 11. 29	6,120,000	4. 3. 31	4. 3. 31 (4. 4. 21)	
			4. 2. 22	6,120,000			
	小計	12,240,000		12,240,000			
県 1/2以内	3. 6. 28	450,000	3. 12. 27	450,000	4. 3. 31	4. 3. 31 (4. 4. 21)	
1/10以内、5億円 又は市町交付額 のいずれか少ない額	3. 5. 10	250,000,000	3. 11. 5	250,000,000	3. 9. 15	3. 10. 15	
県 1/3以内	3. 6. 9	900,000	4. 3. 7	900,000	4. 3. 25	4. 4. 11	
県 1/3以内	3. 4. 28	1,620,000	4. 4. 8	1,620,000	4. 2. 28	4. 3. 17	
県 1/2以内	3. 5. 31	290,000	3. 12. 10	290,000	4. 3. 31	4. 3. 31 (4. 4. 19)	
	3. 9. 16	1,300,000	3. 12. 24	1,300,000	4. 3. 31	4. 3. 31 (4. 4. 26)	
県 1/2以内	3. 6. 4	27,460,000	3. 10. 29	17,010,000	4. 3. 31	4. 3. 31 (4. 4. 27)	
			4. 5. 31	10,450,000			
			小計	27,460,000			
県 1/2以内	4. 3. 22	247,313,000	4. 3. 31	247,313,000	4. 3. 31	4. 3. 31 (4. 4. 20)	
県 1/2以内	3. 12. 16	6,444,605	4. 1. 20	6,444,605	4. 3. 31	4. 3. 31 (4. 4. 20)	
	4. 3. 22	6,704,000	4. 3. 31	6,704,000			
	小計	13,148,605	小計	13,148,605			

補 助 金

(本庁経理)

整理番号	対象事業名	交付先	補助の根拠	事業の実績	総事業費	補助金額
37	施設園芸大国し ずおか構造改革 緊急対策事業費 補助金	□□□□	施設園芸大国し ずおか構造改革 緊急対策事業費 補助金交付要綱	戦略的作物の生産規模を拡大するための鉄骨ハウス又はパイプハウスの新設	9,646,314	3,032,000
		□□□□			31,900,000	9,666,000
		□□□□			16,357,000	4,956,000
		□□□□			34,430,000	11,476,000
		□□□□			29,920,000	9,606,000
		□□□□			0	0
		□□□□			29,222,062	9,740,000
		□□□□			24,970,000	7,566,000
		□□□□			25,300,000	8,433,000
		□□□□			16,280,000	5,316,000
		□□□□			17,974,000	5,446,000
		□□□□			9,900,000	3,000,000
		□□□□			14,740,000	4,466,000
		□□□□			24,530,000	6,982,000
		□□□□			27,500,000	8,333,000
		□□□□			23,991,000	7,270,000
		□□□□			10,680,120	3,226,000
		□□□□			8,195,000	2,483,000
		□□□□			22,242,000	4,940,000
		□□□□			5,363,000	1,625,000
□□□□	15,950,000	5,197,000				
□□□□	25,300,000	7,666,000				
□□□□	9,326,144	2,802,000				
農芸振興課 計	58件				6,788,043,107	725,210,605

支 出 調

(令和3年度)
(令和4年3月31日現在)

補助率	交 付 決 定		交 付		事 業 完 了		摘 要
	年 月 日	金 額	年 月 日	金 額	年 月 日	確 認 年 月 日	
県 1/3以内	3.6.23	3,032,000	4.4.6	3,032,000	4.2.25	4.3.14	
	3.6.23	9,666,000	4.2.21	9,666,000	4.1.14	4.1.31	
	3.6.23	5,200,000	4.4.13	4,956,000	4.3.18	4.3.25	
	3.6.23	11,476,000	4.1.31	11,476,000	3.12.16	4.1.11	
	3.6.23	9,606,000	4.4.6	9,606,000	4.2.17	4.3.14	
	3.6.23	6,526,000					事業廃止
	3.12.13	△ 6,526,000		0			
	小計	0					
	3.6.23	9,740,000	3.10.20	9,740,000	3.8.31	3.9.28	
	3.6.23	9,560,000	4.3.14	7,566,000	4.2.10	4.2.21	
	3.6.23	9,383,000					
	3.8.24	△ 767,000	4.3.23	8,433,000	4.2.4	4.2.25	
	小計	8,616,000					
	3.6.23	5,316,000	4.4.11	5,316,000	4.3.18	4.3.28	
	3.6.23	7,540,000					
	3.8.6	△ 2,094,000	4.3.23	5,446,000	4.2.10	4.2.25	
	小計	5,446,000					
	3.6.23	4,559,000					
	3.8.18	△ 1,559,000	4.3.23	3,000,000	4.2.18	4.3.2	
	小計	3,000,000					
	3.6.23	8,812,000					
	3.8.18	△ 4,346,000	4.4.13	4,466,000	4.2.28	4.3.18	
	小計	4,466,000					
	3.6.23	7,621,000					
	3.8.20	△ 639,000	4.3.23	6,982,000	4.2.24	4.3.2	
	小計	6,982,000					
	3.6.23	9,025,000					
	3.8.6	△ 692,000	4.3.7	8,333,000	4.1.25	4.2.8	
	小計	8,333,000					
	3.6.23	7,270,000	4.4.13	7,270,000	4.2.24	4.3.18	
	3.6.23	4,326,000					
	3.8.11	△ 1,100,000	3.4.27	3,226,000	4.3.18	4.4.4	
小計	3,226,000						
3.6.23	2,557,000						
3.9.28	△ 74,000	4.3.23	2,483,000	4.2.25	4.3.2		
小計	2,483,000						
3.6.23	6,363,000						
3.10.4	△ 1,423,000	3.12.22	4,940,000	3.11.2	3.12.6		
小計	4,940,000						
3.6.23	1,966,000	3.9.24	1,370,000				
		3.11.18	255,000	3.9.21	3.10.14		
		小計	1,625,000				
3.8.13	5,302,000	4.4.13	5,197,000	4.2.25	4.3.28		
3.12.13	7,666,000	4.4.27	7,666,000	4.3.23	4.3.30		
3.12.24	2,802,000	4.4.27	2,802,000	4.3.30	4.3.30 (4.4.5)		
		770,789,000		725,210,605			

補 助 金

(本庁経理)

整理番号	対象事業名	交付先	補助の根拠	事業の実績	総事業費	補助金額
38	(畜産振興課) ふじのくに畜産フェア開催事業費助成(畜産フェア開催事業)	(公社)静岡県畜産協会	ふじのくに畜産フェア開催事業費補助金交付要綱	家畜の改良増殖推進及び畜産物の消費拡大を図る事業に助成した。	910,748	170,000
	39					
40	肉用子牛生産者補給金積立事業費助成	(公社)静岡県畜産協会	肉用子牛生産者補給金積立事業費補助金交付要綱	肉用子牛の再生産を確保するために、個体登録頭数に応じて、生産者積立金の一部を助成した。	5,145,600	1,286,400
41	肉豚価格差補てん事業費助成	(独)農畜産業振興機構	肉豚価格差補てん事業費補助金交付要綱	養豚農家の経営安定と豚肉の安定供給を図るため、協会に対して契約肉豚頭数に応じて生産者積立金の一部を助成した。	48,348,400	6,768,776
42	ふじのくに酪農経営安定化支援ヘルパー事業	(公社)静岡県畜産協会	ふじのくに酪農経営安定化支援ヘルパー事業費補助金交付要綱	酪農後継者等の円滑な就農と酪農経営の安定的発展に資するため、要する経費に対して助成した。	4,712,037	1,178,005
43	養鶏振興対策事業費助成	静岡県養鶏協会	養鶏振興対策事業費補助金交付要綱	養鶏経営の安定と本県養鶏産業の安定的発展を期すため、鶏卵生産指針作成に協力している生産者に対し卵価安定基金生産者積立金の一部を助成した。	155,406,600	5,870,916
44	地域畜産振興事業費助成(畜産コンサルタント等職員設置事業)	(公社)静岡県畜産協会	地域畜産振興事業費補助金交付要綱	(社)静岡県畜産協会職員の人件費の一部を助成した。 (総括畜産コンサルタント2名、畜産コンサルタント2名)	17,603,480	290,000
45	スマート畜産支援事業費助成	(株)遠山畜産	スマート畜産支援事業費補助金交付要綱	畜産の収益力及び生産基盤を強化し、競争力を高めるため、家畜飼養管理の省力化に取り組む畜産業者に対し、機器の導入に必要な費用の一部を助成した。	5,556,000	2,550,000
		山本牧場(株)			807,600	315,000
		(有)下山牧場			1,774,000	887,000
畜産振興課 計		10件			241,764,465	19,688,249
農業局 合計		180件			7,915,767,501	1,281,628,113

支 出 調

(令和3年度)
(令和4年3月31日現在)

補助率	交 付 決 定		交 付		事 業 完 了		摘 要
	年 月 日	金 額	年 月 日	金 額	年 月 日	確 認 年 月 日	
県 1/3以内	3. 5. 7	170,000	4. 2. 17	170,000	4. 1. 31	4. 2. 1	
県 1/3以内	3. 4. 19	500,000	4. 4. 15	372,152	4. 3. 22	4. 3. 30	
県 1/4以内	3. 5. 12	1,352,100	3. 5. 31	407,900	4. 2. 18	4. 3. 16	
	4. 3. 22	△ 65,700	3. 8. 10	362,300			
		3. 11. 10	288,400				
		4. 2. 18	227,800				
	小計	1,286,400	小計	1,286,400			
県 定額 (1頭当たり 56円以内)	3. 7. 12	6,953,912	3. 7. 30	1,685,264	4. 3. 31	4. 3. 31 (4. 5. 24)	
			3. 9. 22	1,624,392			
			3. 12. 20	1,804,488			
			4. 3. 16	1,839,768			
			4. 5. 20	△ 185,136			
	小計	6,768,776					
県 1/4以内	3. 7. 26	1,500,000	4. 5. 31	1,178,005	4. 3. 31	4. 3. 31 (4. 4. 25)	
	4. 3. 31	△ 241,000					
	4. 5. 2	△ 80,995					
	小計	1,178,005					
県 定額 (0.17円/kg)	3. 9. 16	5,870,916	4. 1. 21	5,870,916	4. 2. 15	4. 2. 28	
県 1/10以内	3. 7. 2	290,000	4. 5. 9	290,000	4. 3. 31	4. 3. 31 (4. 4. 15)	
国 1/2以内	3. 12. 28	2,550,000	4. 3. 10	2,550,000	4. 1. 14	4. 2. 16	国の交付 決定日 3. 6. 23
	3. 11. 24	315,000	4. 2. 8	315,000	3. 12. 21	4. 1. 11	
	3. 11. 24	887,000	4. 3. 15	887,000	4. 1. 28	4. 2. 18	
		20,888,233		19,688,249			
		1,337,908,047		1,281,628,113			

補助金事業別事業費調

(令和3年度)
(令和4年3月31日現在)

整理番号	対象事業名	交付先	補助の根拠	事業の実績	総事業費	補助金額	補助率	摘要
1	(農業ビジネス課) 青年就農促進定着支援事業費助成	農業次世代人材投資資金等受給者15名	担い手育成総合対策事業費補助金交付要綱	就農に向けて、先進農家又は先進農業法人において研修を受ける者に対して交付金を交付した。	18,750,000	18,750,000	国 定額	全国農業会議所 交付決定日 3.5.14 3.6.9
		静岡市ほか26市町		人・農地プランに位置付けられた経営開始直後の農業者に対する交付金の交付に対して助成した。	235,882,982	235,882,982		
2	人・農地プラン推進事業費	富士市ほか4市町	担い手育成総合対策事業費補助金交付要綱	実質化された人・農地プランの範囲で農地集積に協力する地域に協力金を交付した。	16,247,400	16,247,400	基金 定額	
3	農業経営基盤強化資金利子助成	沼津市ほか9市町	静岡県農業経営基盤強化資金利子助成事業費補助金	日本政策金融公庫資金の利子助成に要する経費に対し助成した。	2,643,908	1,297,315	県 1/2以内	
4	茶園集積推進事業費助成	富士宮市ほか10市町	茶園集積推進事業費補助金交付要綱	農地中間管理事業を利用して担い手へ茶園を集積した茶工場等に対し、茶樹の改良に要する経費の一部を助成した。	12,580,000	6,290,000	県 1/2以内 市町 1/2以内	
5	荒廃農地再生・集積促進事業	□□□□ほか38件	荒廃農地再生・集積促進事業費補助金交付要綱	荒廃農地の再生を通じた農地集積による経営規模拡大を促進するため、荒廃農地の整備費用等を助成した。	41,958,522	20,183,129	県 1/2以内 市町 1/2以内 (施設保管整備は 県 1/4以内 市町 1/4以内)	
農業ビジネス課 計		107件			328,062,812	298,650,826		
6	(食と農の振興課) 中山間地域等直接支払事業費(中山間地域等直接支払交付金)	静岡市ほか15市町	静岡県中山間地域等直接支払事業費補助金交付要綱	中山間地域等の耕作放棄の防止、多面的機能の確保のための交付金交付に対して助成した。	207,683,582	153,161,033	国 1/2、 1/3以内 県 1/4、 1/3以内	国の交付決定日 3.5.25 3.12.17 4.2.21
7	中山間地域等直接支払事業費(中山間地域等直接支払推進事業費助成)	静岡市ほか11市町	静岡県中山間地域等直接支払事業費補助金交付要綱	中山間地域等直接支払事業の推進を図る市町に対して助成した。	2,142,600	1,070,800	国 定額 国 1/2以内	国の交付決定日 3.5.25 3.12.17
8	鳥獣被害防止総合対策事業費助成	静岡市ほか31市町	鳥獣被害防止総合対策事業費補助金交付要綱	鳥獣被害の深刻化・広域化に対応し、鳥獣被害防止特措法により市町が作成する被害防止計画に基づく取組(捕獲機材の購入や鳥獣被害防止施設の設定等)に対して支援を行った。	128,544,487	119,795,737	国 定額 1/2以内	国の交付決定日 3.6.11 3.9.20 3.10.11
9	安全・安心な農業推進事業費(環境負荷軽減対策事業)	J A 大井川いちご部会IPM推進協議会ほか1協議会	消費・安全対策交付金等交付要綱	環境に配慮した総合的病害虫・雑草管理技術(IPM)を普及するため、IPMモデル体系を現地ほ場で実践する農業団体に対して助成した。	7,422,048	3,372,000	国 1/2以内	国の交付決定日 3.5.24
10	安全・安心な農業推進事業費(環境負荷軽減対策事業)	静岡市農業協同組合水稲栽培研究会ほか2団体	消費・安全対策交付金等交付要綱	暖冬の影響により近年増加している水稲のスクミリンゴガイについて管理手法を確立するため農業者団体へ支援を行った。	6,465,352	3,032,000	国 1/2以内	国の交付決定日 3.5.24 4.3.9

補助金事業別事業費調

(令和3年度)
(令和4年3月31日現在)

整理番号	対象事業名	交付先	補助の根拠	事業の実績	総事業費	補助金額	補助率	摘要
11	環境保全型農業直接支払事業費助成	静岡市ほか17市町	環境保全型農業直接支援対策事業費補助金交付要綱	地球温暖化対策や生物多様性保全に効果の高い営農活動に取り組む農業者に対して、取組面積に応じて市町が支援を行う経費に対して助成した。	32,133,570	32,133,570	国 1/2以内 県 1/4以内	国の交付決定日 3.11.15 4.2.10
12	食と農の輪推進事業費	三島市 裾野市 富士市 静岡市 一般社団法人MOAインターナショナル	食料産業・6次産業化推進交付金交付要綱	食育推進検討会やシンポジウム等の開催、食育推進リーダーの育成及び活動、食文化の保護・継承、農林漁業体験の機会の提供、和食給食の普及等の取組を行う市等へ支援を行った。	4,819,845	2,409,135	国 1/2以内	国の交付決定日 3.8.5
13	中山間の地域引力創出支援事業費	5地域協議会	中山間の地域引力創出支援事業費補助金交付要綱	中山間の地域資源を活用したグリーンツーリズムの展開、農産物のブランド化による収益の向上、販路開拓等の取組を行う地域協議会へ支援を行った。	5,831,336	4,946,004	国 定額	国の交付決定日 3.8.6
食と農の振興課 計		93件			395,042,820	319,920,279		
14	(畜産振興課) 畜産競争力強化対策整備事業費助成	浜松市 湖西市 富士宮市	畜産競争力強化対策整備事業費補助金交付要綱	地域の収益性向上のために畜産クラスター協議会が実施する施設整備を支援する市に対し助成した。	3,177,288,066	1,215,385,000	国 1/2以内	国の交付決定日 3.3.31 3.11.15 4.3.31
畜産振興課 計		3件			3,177,288,066	1,215,385,000		
農業局 合計		203件			3,900,393,698	1,833,956,105		

負 担 金 支 出 調

(令和3年度)
(令和4年3月31日現在)

整理番号	負担金名	交付先	負担根拠	事業内容	負担金額	支出年月日
1	(農業戦略課) 全国農業改良普及支援協会会費	(一社)全国農業改良普及支援協会	(社)全国農業改良普及支援協会定款	普及情報システムの整備及び運営、農業改良普及事業に係る調査研究	円 338,000	3. 12. 17
2	第8回スマート農業EXPOの出展費用	RX Japan(株)	RX Japan(株)請求書	県外の農業経営体への誘致活動	737,000	3. 11. 18
3	AOI-PARC水道負担金	沼津市	旧東海大学専用水道の使用に係る負担金に関する協定	AOI-PARCで使用する水道の使用料金の負担金	554,260 870,606 587,972 582,235 594,881 496,981 (小計) 3,686,935	3. 6. 24 3. 8. 31 3. 10. 21 3. 12. 22 4. 2. 28 4. 4. 15
4	スマート農業実証コンソーシアム会員に対する負担金	三ヶ日町農業協同組合	コンソーシアム協定書	コンソーシアムによるスマート農業実証事業実施のための負担金	700,000	4. 3. 15
5	スマート農業実証コンソーシアム会員に対する負担金	㈱ソミックマネージメントホールディングス	コンソーシアム協定書	コンソーシアムによるスマート農業実証事業実施のための負担金	7,634,000	4. 3. 15
6	スマート農業実証コンソーシアム会員に対する負担金	㈱浜松パルス	コンソーシアム協定書	コンソーシアムによるスマート農業実証事業実施のための負担金	4,050,000	4. 3. 15
7	スマート農業実証コンソーシアム会員に対する負担金	㈱日本農業サポート研究所	コンソーシアム協定書	コンソーシアムによるスマート農業実証事業実施のための負担金	1,700,000 1,867,000 (小計) 3,567,000	3. 9. 30 4. 3. 15
8	青年農業者海外派遣事業負担金	(公社)国際農業者交流協会	令和3年度静岡県青年農業者海外派遣事業研修生募集要領	(公社)国際農業者交流協会が実施する農業研修生海外派遣事業の県知事推薦者上位1名分の分担金	250,000	3. 1. 20
9	建築物デザイン共同研究負担金	公立大学法人静岡文化芸術大学	共同研究契約書	茶業研究センター整備に係る建築物のデザインに関する共同研究の負担金	999,000	4. 4. 28
本庁執行分 計					21,961,935	
令 達 分 計					0	
農業戦略課 計					21,961,935	
10	(食と農の振興課) 全国中山間地域振興対策協議会会費	全国中山間地域振興対策協議会	全国中山間地域振興対策協議会規約	中山間地域に対する対策事業等を円滑に推進するための調査、研究、情報交換等	20,000	3. 8. 24
11	全国山村振興連盟会費	全国山村振興連盟	全国山村振興連盟規約	山村の振興に関する制度検討、情報提供、情報交換等	45,000	3. 5. 20
12	一般社団法人和食文化国民会議年会費	(一社)和食文化国民会議	一般社団法人和食文化国民会議定款	日本食文化の保護・継承とその魅力発信の取組	30,000	3. 4. 23
13	静岡県農林水産業振興会負担金(食の情報館運営負担金分)	静岡県農林水産業振興会	静岡県農林水産業振興会規約	しずおか農林水産物認証制度に関する情報を発信するためのホームページの運営	330,000	3. 7. 8
14	オーガニック検査技術講習会(農場)受講料	(一社)日本オーガニック検査員協会	オーガニック検査技術講習会開催要領	有機農業指導員育成のための研修	264,000	4. 2. 28
本庁執行分 計					689,000	
令 達 分 計					0	
食と農の振興課 計					689,000	

負 担 金 支 出 調

(令和3年度)
(令和4年3月31日現在)

整理番号	負担金名	交付先	負担根拠	事業内容	負担金額	支出年月日
15	(お茶振興課) 世界農業遺産「静岡の茶草場農法」推進協議会負担金	世界農業遺産「静岡の茶草場農法」推進協議会	世界農業遺産「静岡の茶草場農法」推進協議会規約	世界農業遺産「静岡の茶草場農法」推進協議会の運営	1,800,000	3.7.30
16	第8回世界お茶まつり実行委員会負担金	第8回世界お茶まつり実行委員会	第8回世界お茶まつり実行委員会規約	第8回世界お茶まつりの開催準備	11,730,000	3.5.24
17	しずおかO-CHAプラザ電気料	水の森㈱	水の森㈱請求書	水の森㈱電気料のうち、しずおかO-CHAプラザ分の費用負担	22,065	3.5.26
					21,421	3.6.17
					29,514	3.7.20
					32,522	3.8.24
					33,556	3.9.17
					30,090	3.10.21
					27,096	3.11.22
					26,430	3.12.22
					32,841	4.1.25
					37,284	4.2.22
37,929	4.3.23					
31,951	4.4.25					
	(小計)				362,699	
本庁執行分 計					3件	
令 達 分 計						
お茶振興課 計					3件	
					13,892,699	
18	(農芸振興課) 全国みかん生産府県知事会議負担金	全国みかん生産府県知事会議	全国みかん生産府県知事会議規約	かんきつ農業の振興のための会員相互の調査・研究並びに、政府・国会・各政党に対する提案	80,000	3.11.29
19	フラワーブラボーコンクール負担金	フラワーブラボーコンクール実行委員会	フラワーブラボーコンクール実行委員会規約	児童・生徒の情操教育と環境美化に資するための中部7県1市の共催による学校花壇コンクール等の実施	350,000	3.4.15
20	(一財)日本花普及センター負担金	(一財)日本花普及センター	(一財)日本花普及センター定款	花き園芸の振興を図るための花の普及を通じた国土の緑化、総合的な研究、調査等の実施	90,000	3.8.2
21	ふじのくに花の都しずおか推進協議会負担金	ふじのくに花の都しずおか推進協議会	ふじのくに花の都しずおか推進協議会規約	一年を通じて、花と緑があふれるふじのくに「花の都しずおか」の推進に係る各種事業の実施	33,165,000	3.4.28
					12,602,000	4.2.22
					△3,258,105	4.3.29
	(小計)				42,508,895	
22	第70回関東東海花の展覧会負担金	第70回関東東海花の展覧会	関東東海花の展覧会会則	花き園芸の振興を図るための関東東海1都11県及び花き関係団体の共催による展覧会の開催	1,100,000	3.8.20
23	静岡わさび農業遺産推進協議会負担金	静岡わさび農業遺産推進協議会	静岡わさび農業遺産推進協議会総会の議決事項	静岡わさび農業遺産推進協議会の運営	800,000	3.6.25
24	「日本の農業遺産」受講料	茨城県県北生涯学習センター	茨城県県北生涯学習センター講座案内	講座受講料(2名分)	10,000	3.11.15
25	G I A H S 認定10周年記念フォーラムin佐渡参加費	佐渡G I A H S 10周年記念フォーラム実行委員会	佐渡G I A H S 10周年記念フォーラム実行委員会案内	フォーラム参加費	6,000	3.11.22
本庁執行分 計					8件	
令 達 分 計						
農芸振興課 計					8件	
					44,944,895	
26	(畜産振興課) 静岡県草地畜産振興連絡協議会負担金	静岡県草地畜産振興連絡協議会	静岡県草地畜産振興連絡協議会の議決事項	富士西麓地域の畜産基地建設事業により整備された大家畜畜産農家の経営の安定向上、県内草地型畜産の振興	200,000	3.7.30
27	静岡県良質たい肥生産流通促進協議会負担金	静岡県良質たい肥生産流通促進協議会	静岡県良質たい肥生産流通促進協議会の議決事項	良質たい肥生産及び流通・利用促進を図り農畜産業の安定的発展を推進	100,000	3.9.17
本庁執行分 計					2件	
令 達 分 計						
畜産振興課 計					2件	
					300,000	
本庁執行分 計					27件	
令 達 分 合計						
農 業 局 合計					27件	
					81,788,529	
					0	
					300,000	
					81,788,529	

交 付 金

整理 番号	交付金名	交 付 先	交付根拠	事 業 内 容
1	農業委員会交付金	静岡市ほか34市町	農業委員会等に関する法律 静岡県農業委員会交付金等 交付要綱	市町農業委員会の委員手当及び職員設置費並びに農地調査・資料整備に要する経費に対し交付した。
2	農地利用最適化交付金	静岡市ほか16市町	静岡県農業委員会交付金等 交付要綱	市町農業委員会の農業委員及び農地利用最適化推進委員の報酬に要する経費に対し交付した。
3	機構集積支援事業	静岡市ほか16市町	静岡県農業委員会交付金等 交付要綱	農業委員会による農地法等に基づく事務の適正実施及び農地の有効活用を図るための支援として交付した。
合 計		69件		
農業ビジネス課 計		69件		

支 出 調

(令和3年度)
(令和4年3月31日現在)

交付金額	交付決定		交 付		事業完了		摘要
	年月日	金額	年月日	金額	年月日	確認年月日	
99,802,000	賀	3. 6. 23	5,046,000	4. 3. 29	6,553,000	4. 3. 31	4. 3. 31
		4. 2. 22	1,507,000				
	東	3. 6. 23	15,600,000	4. 3. 23	20,256,000	4. 3. 31	4. 3. 31
		4. 2. 22	4,656,000				
	富	3. 6. 23	4,890,000	4. 3. 23	6,343,000	4. 3. 31	4. 3. 31
		4. 2. 22	1,453,000				
	中	3. 6. 23	4,666,000	4. 3. 31	6,054,000	4. 3. 31	4. 3. 31
		4. 2. 22	1,388,000				
	志	3. 6. 23	12,791,000	4. 3. 31	16,590,000	4. 3. 31	4. 3. 31
		4. 2. 22	3,799,000				
	遠	3. 6. 23	20,294,000	4. 3. 18	26,338,000	4. 3. 31	4. 3. 31
		4. 2. 22	6,044,000				
	西	3. 6. 23	13,617,000	4. 3. 25	17,668,000	4. 3. 31	4. 3. 31
		4. 2. 22	4,051,000				
15,889,500	賀	3. 10. 28	1,500,000	4. 3. 29	1,781,000	4. 3. 31	4. 3. 31
		4. 3. 2	281,000				
	東	3. 10. 28	1,554,000	4. 3. 18	2,216,000	4. 3. 31	4. 3. 31
		4. 3. 2	662,000				
	富	3. 10. 28	534,000	4. 3. 23	1,068,000	4. 3. 31	4. 3. 31
		4. 3. 2	534,000				
	中	3. 10. 28	1,510,000	4. 3. 31	2,695,000	4. 3. 31	4. 3. 31
		4. 3. 2	1,185,000				
	志	3. 10. 28	512,000	4. 3. 31	1,124,500	4. 3. 31	4. 3. 31
		4. 3. 2	612,500				
	遠	3. 10. 28	1,408,000	4. 3. 24	690,000	4. 3. 31	4. 3. 31
		4. 3. 2	△ 718,000				
	西	3. 10. 28	3,147,500	4. 3. 25	6,315,000	4. 3. 31	4. 3. 31
		4. 3. 2	3,167,500				
19,030,000	賀	3. 7. 6	3,728,000	4. 3. 25	4,121,000	4. 3. 31	4. 3. 31
		3. 12. 14	296,000				
		4. 3. 2	97,000				
	東	3. 7. 6	4,817,000	4. 3. 23	4,457,000	4. 3. 31	4. 3. 31
		4. 3. 2	△ 253,000				
	富	3. 7. 6	1,038,000	4. 3. 23	1,038,000	4. 3. 31	4. 3. 31
	中	3. 7. 6	35,000	4. 3. 31	35,000	4. 3. 31	4. 3. 31
	志	3. 7. 6	4,023,000	4. 3. 31	3,471,000	4. 3. 31	4. 3. 31
		4. 3. 2	△ 552,000				
	遠	3. 6. 21	2,384,000	4. 3. 16	5,908,000	4. 3. 31	4. 3. 31
		3. 7. 6	3,320,000				
		3. 12. 14	204,000				
	134,721,500		134,828,500		134,721,500		
	134,721,500		134,828,500		134,721,500		

利 子 補

事業名	農業近代化資金 利子補給金	農業経営負担軽減支援 資金利子補給金	地方卸売市場流通円滑化 資金利子補給金 (青果物供給安定資金)	
資金源	<ul style="list-style-type: none"> ・農業協同組合 ・県信用農業協同組合連合会 ・銀行、信用金庫 ・農林中央金庫 	<ul style="list-style-type: none"> ・農業協同組合 ・県信用農業協同組合連合会 ・農林中央金庫 	<ul style="list-style-type: none"> ・県信用農業協同組合連合会 ・県信用漁業協同組合連合会 ・銀行、信用金庫 ・農林中央金庫 	
承認額	円 2,693,370,000	円 0	円 60,000,000	
金融機関貸付利率	0.0～0.50%	—	1.50%	
利子負担率	県	1.25%	0.64%	
	国	0.0～0.50%※	—	
	市町	—	—	
	金融機関	—	—	
償還条件	償還15年以内 うち措置3年以内 元金均等年賦償還	償還15年以内 うち措置3年以内 元金均等年賦償還	償還1年以内 元金一括償還	
融資対象	<ul style="list-style-type: none"> ・農業者及び農業者で組織する団体 ・農協 ・農協連合会 	<ul style="list-style-type: none"> ・農業者及び農業者で組織する団体 	<ul style="list-style-type: none"> ・地方卸売市場の青果卸売業者 	
利子補給金	予算額	円 88,452,000	円 56,000	円 535,000
	支出済額	円 67,341,105	円 39,069	円 0
	残額	円 21,110,895	円 16,931	円 535,000
交付決定年月日	3. 7. 28 4. 1. 28 4. 2. 28	3. 7. 28 4. 1. 25	—	
交付年月日	3. 8. 31 4. 2. 28	3. 8. 31 4. 2. 28	—	

※(公財)農林水産長期金融協会

給 金 調

(令和3年度)
(令和4年3月31日現在)

静岡県豚熱緊急対策資金 利子補給金	静岡県家畜疾病経営維持 資金利子補給金	農林水産業災害対策資金 利子補給金	計
・農業協同組合 等	・農業協同組合 等	・農業協同組合 ・県信用農業協同組合 連合会 ・県信用漁業協同組合連合会	
円 0	円 0	円 0	円 2,753,370,000
0.0%	0.0~0.168%	0.5%	
1.0%以内	0.707~0.875%以内	0.41%	
—	0.707~0.875%以内	—	
—	—	—	
—	—	0.84%	
償還1年以内 元金一括償還	償還7年以内 うち据置3年以内 元金均等	償還5年以内 うち据置1年以内 元金均等年賦償還	
・豚熱発生養豚農家 ・移動・搬出制限養豚農家	・豚熱発生養豚農家 ・移動・搬出制限養豚農家 ・豚熱の発生により経済的 影響を受けた養豚農家	・災害により被害を受けた 農林水産業者 ・新型コロナウイルス感染 症により影響を受けた農林 水産業者	
円 3,780,000	円 990,000	円 720,000	円 94,533,000
円 0	円 0	円 77,474	円 67,457,648
円 3,780,000	円 990,000	円 642,526	円 27,075,352
—	—	3.7.28 4.1.21	
—	—	3.8.13 4.2.10	

※ 貸付利率は令和4年3月31日現在

建 築 工

整理 番号	予算科目	工事名	工事箇所	当 初 設計金額	契 約 金	
					当 初 額	変更増減額
	(畜産振興課)			円	円	円
1	資産経営費	令和3年度 天城育成放牧場哺乳 場牛舎送風機更新工 事	伊豆市湯ヶ島	1,683,000	1,450,350	430,650
2	資産経営費	令和3年度 天城育成放牧場牛舎 軒下修繕工事	伊豆市湯ヶ島	2,035,000	2,013,000	-
3	畜産業費	令和3年度 天城育成放牧場哺乳 場育成牛舎修繕工事	伊豆市湯ヶ島	847,000	825,000	-
畜 産 振 興 課 計			3件	4,565,000	4,288,350	430,650
農 業 費 計			件	0	0	0
畜産業費 計			1件	847,000	825,000	0
資産経営費 計			2件	3,718,000	3,463,350	430,650
農 業 局 計			3件	4,565,000	4,288,350	430,650
(農業局執行分)			1件	847,000	825,000	
(他部局執行分)			2件	3,718,000	3,463,350	430,650

事 調

(令和3年度)
(令和4年3月31日現在)

額	契約締結方法	請負者	着手 完 (予定) 年月日	支出済額	工事概要	公有財産 台帳	摘要
計							
円				円			
1,881,000	随契	古郡工業(株)	3.6.4 3.9.3	1,881,000	天城放牧場哺乳場 牛舎の送風機更新	-	随契1号 (少額) 最終支払 年月日 3.9.29
2,013,000	随契	青木興業(株)	3.6.28 3.9.3	2,013,000	天城育成放牧場牛 舎軒下修繕工事	-	随契1号 (少額) 最終支払 年月日 3.10.6
825,000	随契	原田建設(株)	4.3.1 4.3.23	825,000	天城放牧場哺乳場 牛舎修繕。ゲー ト、パドックゲー ト、シャッター修 繕	-	随契1号 (少額) 最終支払 年月日 4.4.13
4,719,000				4,719,000			
0				0			
825,000				825,000			
3,894,000				3,894,000			
4,719,000				4,719,000			
825,000				825,000			
3,894,000				3,894,000			

補助工事事業別事業費調

(令和3年度)
(令和4年3月31日現在)

(単位：千円)

事業名	地区数 又は 箇所数	事業費	補助対象 事業費	補助率	補助金 交付額	摘要
(農業戦略課)						
強い農業・担い手づくり総合支援 交付金	4	(0) [12,111] 44,721	(0) [12,111] 44,721	国 1/2以内	(0) [5,504] 12,291	
			(0) [0] 0	県 3.5/10以内	(0) [0] 0	
農業戦略課 計	4	(0) [12,111] 44,721	(0) [12,111] 44,721	国	(0) [5,504] 12,291	
			(0) [0] 0	県	(0) [0] 0	
(食と農の振興課)						
中山間地域農業振興整備事業費助 成	5	(0) [0] 29,228	(0) [0] 0	国	(0) [0] 0	
			(0) [0] 29,228	県 33.3～50%	(0) [0] 10,761	
鳥獣被害防止総合対策事業費助成	3	(0) [0] 18,147	(0) [0] 18,147	国 定額、1/2以内	(0) [0] 18,147	
			(0) [0] 0	県	(0) [0] 0	
食と農の振興課 計	8	(0) [0] 47,375	(0) [0] 18,147	国	(0) [0] 18,147	
			(0) [0] 29,228	県	(0) [0] 10,761	
(お茶振興課)						
強い農業・担い手づくり総合支援 交付金	1	(58,333) [0] 58,333	(36,575) [0] 36,575	国 1/2以内	(16,625) [0] 16,625	
			(0) [0] 0	県	(0) [0] 0	
産地パワーアップ事業費助成	3	(1,081,632) [0] 1,081,632	(1,062,551) [0] 1,062,551	国 1/2以内	(483,926) [0] 483,926	
			(0) [0] 0	県	(0) [0] 0	
お茶振興課 計	4	(1,139,965) [0] 1,139,965	(1,099,126) [0] 1,099,126	国 1/2以内	(500,551) [0] 500,551	
			(0) [0] 0	県	(0) [0] 0	

補助工事事業別事業費調

(令和3年度)
(令和4年3月31日現在)

(単位：千円)

事業名	地区数 又は 箇所数	事業費	補助対象 事業費	補助率	補助金 交付額	摘要
(農芸振興課) 強い農業・担い手づくり総合支援 交付金	5	(696,007) [8,287,019]	(696,007) [4,475,893]	国 1/2以内	(291,830) [1,994,675]	
			(0) [0]	県	(0) [0]	
			3,811,126		259,363	
産地パワーアップ事業費助成	3	(985,131) [8,991,705]	(985,131) [8,991,705]	国 1/2以内	(446,983) [4,087,137]	
		985,131	(0) [0]	県	(0) [0]	
			0		0	
農芸振興課 計	8	(1,681,138) [8,991,705]	(1,681,138) [8,991,705]	国 1/2以内	(738,813) [4,087,137]	
		9,272,150	(0) [0]	県	(0) [0]	
			3,811,126		259,363	
(畜産振興課) 畜産競争力強化対策整備事業費助 成	4	(66,449) [2,181,543]	(66,445) [2,181,343]	国	(26,314) [852,200]	
		995,949	(0) [0]	県	(0) [0]	
			13,206		6,603	
畜産振興課 計	4	(66,449) [2,181,543]	(66,445) [2,181,343]	国	(26,314) [852,200]	
		995,949	(0) [0]	県	(0) [0]	
			13,206		6,603	
農業局 計	28	(2,887,552) [11,185,359]	(2,846,709) [11,185,159]	国	(1,265,678) [4,944,841]	
		11,500,160	(0) [0]	県	(0) [0]	
			3,853,560		276,727	

公 有 財 産 調

(令和3年度)
(令和4年3月31日現在)

区分	令和3年3月31日現在		増		減		令和4年3月31日現在		摘要
	数量又は面積	台帳価格	数量又は面積	台帳価格	数量又は面積	台帳価格	数量又は面積	台帳価格	
行政財産		千円 828,208		千円 28,530		千円 56,941		千円 799,797	
土地	㎡ 578.00	20	㎡ 0	0	㎡ 0	0	㎡ 578.00	20	
立木竹	本 0	0	本 0	0	本 0	0	本 0	0	
建物	㎡ 12,833.18 12,372.04	528,287	㎡		㎡ 41,004		㎡ 12,833.18 12,372.04	487,283	
工作物	個 67	78,001	個 1	28,530	個 0	15,937	個 68	90,594	
出資による権利	件 5	221,900	件 0	0	件 0	0	件 5	221,900	
普通財産		3,444,152		4,182		0		3,448,334	
土地	㎡ 25.14	1	㎡ 0	0	㎡ 0	0	㎡ 25.14	1	
特許権等	件 4	0	件 3	0	件 0	0	件 7	0	
株券・社債権等	件 1	5,000	件 0	0	件 0	0	件 1	5,000	
出資による権利	件 10	3,439,151	件 0	4,182	件 0	0	件 10	3,443,333	
公有財産に準ずるもの		669		0		0		669	
電話加入権	件 12	669	件 0	0	件 0	0	件 12	669	

出 資

出 資 先 (代表者名)	所 在 地	資 本 金 又 は 基本財産 A	出	
			前年度末 現在額	当年度 増減額
		円	円	円
(公社)静岡県農業振興基金協会 (青山 吉和)	静岡市駿河区曲金3-8-1	4,001,000,000	2,000,000,000	0
(一社)静岡県農協保証センター (鈴木 正三)	静岡市駿河区南町14-25	1,964,440,000	100,000,000	0
(一財)アグリオープンイノベーション機構 (藤井 明)	沼津市西野字霞317	3,000,000	3,000,000	0
農業戦略課 小計		5,968,440,000	2,103,000,000	0
(公社)静岡県農業振興公社 (新田 明彦)	静岡市葵区追手町9-18	100,000,000	50,000,000	0
静岡県農業共済組合 (宮澤 博行)	静岡市葵区鷹匠2-15-13	100,000,000	30,000,000	0
静岡県農業信用基金協会(出資金) (鈴木 正三)	静岡市駿河区南町14-25	7,829,920,000	765,870,000	0
静岡県農業信用基金協会(出捐金) (鈴木 正三)	静岡市駿河区南町14-25	50,820,047	61,031,210	4,181,537
農業ビジネス課 小計		8,080,740,047	906,901,210	4,181,537
(株)静岡茶市場 (内野 泰秀)	静岡市葵区北番町94	30,000,000	5,000,000	0
(公財)世界緑茶協会 (川勝 平太)	静岡市駿河区南町14-1	393,000,000	393,000,000	0
お茶振興課 小計		423,000,000	398,000,000	0
(公財)静岡県特産野菜生産出荷安定資金協会 (松永 大吾)	静岡市駿河区曲金3-8-1	90,000,000	10,000,000	0
(一社)静岡県柑橘振興基金協会 (柴田 篤郎)	静岡市駿河区曲金3-8-1	111,000,000	26,250,000	0
農芸振興課 小計		201,000,000	36,250,000	0
(一社)日本草地畜産種子協会 (布野 秀隆)	東京都千代田区神田紺屋町8 NCO神田紺屋町ビル4F	14,600,000	100,000	0
(公社)日本食肉格付協会 (大野 高志)	東京都千代田区神田淡路町2-1-2	4,404,000,000	5,000,000	0
(公社)静岡県畜産協会 (鈴木 正三)	静岡市葵区相生町14-26-3	515,460,000	195,000,000	0
(一社)日本養鶏協会 (杉原 勲)	東京都中央区新川2-6-16 馬事畜産会館内	562,100,000	13,000,000	0
(一社)家畜改良事業団 (伊地知 俊一)	東京都江東区冬木11-17	6,447,400,000	8,800,000	0
畜産振興課 小計		11,943,560,000	221,900,000	0
農業局 小計		26,616,740,047	3,666,051,210	4,181,537

金 調

(令和4年3月31日現在)

資 金 等			決算期	年 間 配当率	出 資 目 的
当年度末 現在額B	出資の 初年度	出資率 B/A			
円 2,000,000,000	年度 S56	% 49.9	月 3	% -	農業の国際化対応や担い手の育成・確保、高度な技術開発の普及による生産体制の向上等、多彩で力強い本県農業の発展に資するため、当該協会の財政基盤の充実を図る。
100,000,000	S57	5.1	3	-	農協等から融資を受ける者に対し、債務保証を行うことにより、農協金融の円滑化を図る。
3,000,000	H28	100.0	3	-	農業版オープンイノベーション・プラットフォームの運営を通じ、民間事業者による農業生産額及び関連産業生産額の増加につながるビジネス展開の支援を図る。
2,103,000,000					
50,000,000	S57	50.0	3	-	農地中間管理事業の円滑な促進を図る。
30,000,000	H3	30.0	3	-	農業共済制度の運営環境の変化に対応できる人材の育成を図る。(ただし、静岡県農業共済組合教育研修基金への出資)
765,870,000	S36	9.8	3	-	農業者が必要とする資金の円滑な融通と信用基金協会の財務基盤の強化を図る。
65,212,747	H15	128.3	3	-	農林漁業信用基金協会が保証引受リスクに備えて積み立てる特別準備金の充実を図る。
911,082,747					
5,000,000	S31	16.7	1	-	公開取引により茶の公正取引と適正価格の確保を図る。
393,000,000	H17	100.0	3	-	静岡茶の世界的な普及と振興を推進するため、世界の茶に関する情報の集積及び発信並びに茶文化の提案及び普及に関する事業を行う当該協会の財政基盤の充実を図る。
398,000,000					
10,000,000	S56	11.1	9	-	野菜の価格低迷に対処し、資金協会の円滑な事業運営を図る。
26,250,000	H28	23.6	3	-	柑橘類等果実の安定的な生産出荷の推進、生産者の経営支援、輸出振興及び需要拡大を図る。
36,250,000					
100,000	S45	0.7	3	-	草地の造成改良及び飼料作物の増産を図る。
5,000,000	S51	0.1	3	-	食肉流通の円滑化に資するため、全国統一した規格、格付制度の普及を図るとともに、食肉の規格取引を促進する。
195,000,000	S48	37.8	3	-	家畜自衛防疫組織の強化、生乳の品質向上の推進、死亡獣畜の円滑かつ適正な処理体制の確立、肉用子牛価格低落時の損失補てんによる生産者の経営安定を図る。
13,000,000	H24	2.3	3	-	養鶏経営の安定と鶏卵の需給及び価格の安定を図る。
8,800,000	S47	0.1	3	-	種雄牛の集中管理センターを設置し乳用種雄牛の優良化を図る。
221,900,000					
3,670,232,747					

基金の管理状況調

静岡県農業構造改革支援基金

(令和3年度現在)

保管区分	前年度末 現在高 円	年度中増減高			年度末 現在高 円	摘要
		増 円	減 円	差引増減高 円		
定期預金 (一括運用)	436,344,795	141,144	147,854,632	△ 147,713,488	288,631,307	運用益の積立に伴う増 事業費充当に伴う取崩しによる減
計	436,344,795	141,144	147,854,632	△ 147,713,488	288,631,307	

静岡県浜名湖花博開催記念基金

(令和3年度現在)

保管区分	前年度末 現在高 円	年度中増減高			年度末 現在高 円	摘要
		増 円	減 円	差引増減高 円		
定期預金 (一括運用)	14,916,971	4,988	3,450,190	△ 3,445,202	11,471,769	増…運用益の積立 減…R3事業充当
計	14,916,971	4,988	3,450,190	△ 3,445,202	11,471,769	

債権（貸付金等）の管理状況調

区 分	前年度末 現在額		期間中				(令和3年度) 当年度末 現在額 (令和4年3月31日現在) (調書調製日現在)	
			増		減		件数	金額 円
	件数	金額 円	件数	金額 円	件数	金額 円		
静岡県農業共済基金 出資貸付金	7	15,748,000	0	0	0	0	7	15,748,000
農業改良資金貸付金	4	17,016,000	0	0	0	290,000	4	16,726,000
就農支援資金貸付金	120	468,618,000	0	0	24	146,189,000	96	322,429,000
農業局 合計	131	501,382,000	0	0	24	146,479,000	107	354,903,000

※期間中減の件数は完済した件数のみ

借地借家等調

(令和4年3月31日現在)

整理 番号	区 分	種 別	所在地	地 目		数量又は面積	借 料		契 約 期 間	所有者 又は 契約者 氏名	用 途
				台 帳	現 況		単 価	年 額			
1	土地	敷地	沼津市 西野	学校 用地	宅地	18,345.00	0	0	自 2. 4. 1 至 5. 3. 31	沼津市	AOI-PARC 敷地
2	建物	事務 所建	沼津市 西野	校舎	事務所	9,728.24	0	0	自 2. 4. 1 至 5. 3. 31	沼津市	AOI-PARC
農業戦略課 計			2件			28,073.24		0			
3	建物	事務 所建	静岡市 駿河区 南町	鉄骨鉄筋 コンクリート造 地上11階		133.97	528,308	6,339,696	自 3. 4. 1 至 4. 3. 31	水の森 有限会社	しずおか O-CHA プラザ
お茶振興課 計			1件			133.97		6,339,696			
4	土地	敷地	伊豆市 湯ヶ島	山林	牧道	24,226.00	0	0	自 31. 4. 1 至 6. 3. 31	伊豆森林 管理署長	天城 放牧場
5	土地	敷地	伊豆市 湯ヶ島	山林	牧野	424,498.00	1.40	595,700	自 31. 4. 1 至 4. 3. 31		
6	土地	敷地	伊豆市 湯ヶ島	山林	牧道	1,727.00	21	36,300	自 31. 4. 1 至 4. 3. 31		
7	土地	敷地	賀茂郡 西伊豆町 宇久須	山林	牧野	800,115.00	3	2,400,345	自 27. 4. 1 至 4. 3. 31	西伊豆町 宇久須 財産区 管理者	
畜産振興課 計			4件			1,250,566.00		3,032,345			
農業局 合計			7件			1,278,773.21		9,372,041			

事務機器等の債務負担行為又は長期継続契約に係る調

(令和3年度)

(令和4年3月31日現在)

整理番号	区分	事務所名又は契約名	内容	契約額	(契約額の年度別内訳)							
					3年度	4年度	5年度	6年度	7年度	8年度		
1	長期継続契約	A01-PARC合併処理浄化槽保守管理業務委託	合併処理浄化槽保守管理 (契約日) 令和3年6月17日	円 1,430,000	円 811,800	円 618,200						
2	長期継続契約	A01-PARC環境衛生管理業務委託	庁舎環境衛生管理 (契約日) 令和3年6月17日	828,960	592,460	236,500						
3	長期継続契約	A01-PARC清掃業務委託	庁舎清掃 (契約日) 令和3年6月17日	4,180,000	2,806,265	1,373,735						
4	長期継続契約	A01-PARC自家用電気工作物保安管理業務委託	自家用電気工作物の保安管理 (契約日) 令和3年4月1日	2,354,550	784,850	784,850	784,850					
5	長期継続契約	A01-PARCエレベーター保守・点検業務委託	エレベーターの保守・点検 (契約日) 令和3年4月1日	1,267,200	422,400	422,400	422,400					
6	長期継続契約	A01-PARC警備業務委託	庁舎警備 (契約日) 令和3年6月11日	44,550,000	11,137,500	14,850,000	14,850,000	3,712,500				
7	長期継続契約	A01-PARC設備保守管理業務委託	庁舎設備保守管理 (契約日) 令和3年6月11日	16,335,000	3,688,300	5,383,400	5,568,200	1,695,100				
8	長期継続契約	事務用機器賃貸借契約	しずおか0-CHAプラザにおけるコピー機等事務用機器のリース契約 (契約日) 令和3年3月22日	1,065,584	215,160	215,160	215,160	215,160	204,944			
整理番号	区分	事務所名又は契約名	内容	契約額	(契約額の年度別内訳)							
					2年度	3年度	4年度	5年度	6年度	7年度		
9	長期継続契約	A01-PARC合併処理浄化槽保守管理業務委託	合併処理浄化槽保守管理 (契約日) 令和2年6月18日	円 1,403,050	円 792,000	円 611,050						
10	長期継続契約	A01-PARC環境衛生管理業務委託	庁舎環境衛生管理 (契約日) 令和2年6月18日	828,960	592,460	236,500						
11	長期継続契約	A01-PARC清掃業務委託	庁舎清掃 (契約日) 令和2年6月18日	4,257,000	2,953,500	1,303,500						
整理番号	区分	事務所名又は契約名	内容	契約額	(契約額の年度別内訳)							
					元年度	2年度	3年度	4年度	5年度	6年度		
12	長期継続契約	A01-PARC設備保守管理業務委託(3階分)	庁舎設備保守管理(3階分) (契約日) 令和元年6月10日	339,620	45,920	196,900	96,800					
13	長期継続契約	A01-PARC警備業務委託(3階分)	庁舎警備(3階分) (契約日) 令和元年7月1日	322,665	120,540	161,700	40,425					
整理番号	区分	事務所名又は契約名	内容	契約額	(契約額の年度別内訳)							
					H30年度	元年度	2年度	3年度	4年度	5年度		
14	長期継続契約	電子複写機賃貸借	A01-PARCにおける電子複写機の賃貸借 (契約日) 平成30年4月1日	円 2,357,520	円 518,496	円 452,304	円 452,304	円 452,304	円 452,304	円 29,808		
15	長期継続契約	A01-PARC警備業務委託	庁舎警備 (契約日) 平成30年6月14日	45,631,683	11,286,000	15,187,338	15,326,676	3,831,669				
16	長期継続契約	A01-PARC設備保守管理業務委託	庁舎設備保守管理 (契約日) 平成30年6月14日	15,065,007	3,726,000	5,014,002	5,060,004	1,265,001				

普通財産・借受財産等貸付調

(令和3年度)

(令和4年3月31日現在)

整理 番号	区 分	種 別	所在地	地 目		数量 又は 面積	貸付料又は使用料		貸付又は使用 許可期間	貸付又は使用 許可を受けた 者の氏名	貸付・ 使用許可目的	
				台 帳	現 況		単 価	年 額				
1	建物	事務所建	沼津市 西野	鉄筋コンクリート造 地下1階地上5階		117.80	円	-	円	自 2. 4. 1 - 至 5. 3. 31	一般財団法人 アグリオープン インノベー ション機構	アグリオープン インノベー ション機構の 主たる事務所
2	建物	事務所建	沼津市 西野	鉄筋コンクリート造 地下1階地上5階		23.57		-		自 2. 4. 1 - 至 4. 3. 31	学校法人慶應 義塾	先端農業プロ ジェクトにお ける連携・協 力の推進に関 する事業の場
3	建物	事務所建	沼津市 西野	鉄筋コンクリート造 地下1階地上5階		23.57		-		自 3. 4. 1 - 至 4. 3. 31	国立研究開発 法人理化学研 究所	先端農業プロ ジェクトにお ける連携・協 力の推進に関 する事業の場
4	建物	事務所建	沼津市 西野	鉄筋コンクリート造 地下1階地上5階		2.00	110,000		220,000	自 2. 4. 1 - 至 5. 3. 31	コカ・コーラ ボトラーズ ジャパン(株)中 部日本営業本 部静岡支社	飲料用自動販 売機及び容器 回収ボックス 設置
5	建物	事務所建	沼津市 西野	鉄筋コンクリート造 地下1階地上5階		15.84		-		自 2. 8. 14 - 至 4. 3. 31	一般財団法人 アグリオープン インノベー ション機構	先端農業プロ ジェクトにお ける連携・協 力の推進に関 する事業の場
6	建物	事務所建	沼津市 西野	鉄筋コンクリート造 地下1階地上5階		35.05		-		自 2. 10. 6 - 至 5. 3. 31	一般財団法人 アグリオープン インノベー ション機構	先端農業プロ ジェクトにお ける連携・協 力の推進に関 する事業の場
農業戦略課 計									220,000			
7	建物	事務所建	静岡市 駿河区 南町	鉄骨鉄筋 コンクリート造 地上11階		28.6	円	-	円	自 3. 4. 1 - 至 4. 3. 31	公益財団法人 世界緑茶協会	世界緑茶協会 事務局
お茶振興課 計									-			
農業局 計									220,000			

備品・図書調

(令和3年度)
(令和4年3月31日現在)

区分	令和3年3月31日現在	増		減		令和4年3月31日現在
	数量	数量	購入価格	数量	売却価格	数量
1-1 机類	26	-	-	-	-	26
1-2 台類	4	-	-	-	-	4
1-3 いす類	58	-	-	-	-	58
1-4 収納保管庫類	26	-	-	-	-	26
1-7 書類整理器具類	2	-	-	-	-	2
1-10 印判類	6	-	-	-	-	6
1-13 厨房器具類	1	-	-	-	-	1
1-15 電話器類	72	-	-	-	-	72
1-19 掲示板・黒板	2	-	-	-	-	2
1-20 コートハンガー・傘立て	1	-	-	-	-	1
1-99 その他の庁用器具類	7	-	-	-	-	7
2-1 情報処理機器類	78	(5) 12	95,700	(4) 5	-	85
2-2 情報伝達機器類	20	1	448,800	0	-	21
3-1 撮影機器類	14	1	-	0	-	15
3-2 観察・観測用光学機器類	12	1	-	0	-	13
3-3 視覚用再生等機器類	3	0	-	0	-	3
4-6 獣医用機器類	0	2	1,012,000	0	-	2
4-99 その他の医療衛生機器類	0	1	213,950	0	-	1
5-2 波動・熱試験計測機器類	43	0	-	0	-	43
5-3 電気試験計測機器類	10	0	-	0	-	10
5-4 分析化学機器類	21	5	-	(1) 1	-	25
5-5 生物化学機器類	3	1	-	0	-	4
5-6 環境化学機器類	2	3	-	0	-	5
5-8 度量衡測定機器類	3	0	-	0	-	3
5-9 天体気象観察機器類	0	2	-	0	-	2
5-99 その他の試験計測機器類	46	1	707,300	(5) 5	-	42
6-4 電気電子機器類	23	(1) 1	-	0	-	24
6-99 その他の諸機器類	9	0	-	0	-	9
7-1 農産用機器類	16	15	1,331,000	0	-	31
7-3 畜産用機器類	19	0	-	(2) 2	-	17
8-1 車両類	7	1	7,040,000	(1) 1	-	7
12-1 雑機器	0	30	4,869,700	0	-	30
50-1 図書	4	0	-	0	-	4
計	538	(6) 77	15,718,450	(13) 14	-	601

主要備品調

(令和3年度)
(令和4年3月31日現在)

整理 番号	区分		品名・規格	利用状況	購入年月	購入金額
	大・中	小				
1	7-01	育成用機器	水耕用栽培システム 8式(1式4段)	毎日 試験研究	平成30年 11月	円 19,980,000
2	7-01	育成用機器	水耕用LED調光型栽培システム 5式(1式4段)	毎日 試験研究	平成30年 11月	円 17,280,000
3	5-99	恒温(湿)維持器(槽)	次世代栽培ユニットパネル -	毎日 試験研究	平成29年 4月	15,768,000
4	7-01	育成用機器	培地耕用LED調光型栽培システム 16式(1式4段)	毎日 試験研究	平成30年 11月	15,120,000
5	5-04	クロマトグラフ	液体クロマトグラフHPLCシステム オートサンブラ(SIL-20ACXR 100V)	毎日 試験研究	平成31年 4月	11,858,229
6	5-04	クロマトグラフ	トリプル四十極型ガスクロマトグラフ質量分析計 トリプル四十極型ガスクロマトグラフ	毎日 試験研究	平成31年 4月	11,331,501
7	5-04	クロマトグラフ	微量ガス加熱脱着装置 ガスクロマトグラフ用	毎日 試験研究	平成31年 4月	7,978,957
8	5-99	恒温(湿)維持器(槽)	パラメータフル制御式栽培システム 外寸:5500(W)×160	毎日 試験研究	平成30年 11月	7,978,000
9	5-99	恒温(湿)維持器(槽)	パラメータフル制御式栽培システム 外寸:5500(W)×160	毎日 試験研究	平成30年 11月	7,978,000
10	5-99	恒温(湿)維持器(槽)	パラメータフル制御式栽培システム 仕様書のとおり	毎日 試験研究	平成30年 3月	7,978,000
11	5-99	恒温(湿)維持器(槽)	パラメータフル制御式栽培システム 外寸:5500(W)×160	毎日 試験研究	平成30年 11月	7,978,000
12	5-99	恒温(湿)維持器(槽)	パラメータフル制御式栽培システム 外寸:5500(W)×160	毎日 試験研究	平成30年 11月	7,978,000
13	5-99	恒温(湿)維持器(槽)	パラメータフル制御式栽培システム 仕様書のとおり	毎日 試験研究	平成30年 3月	7,978,000
14	5-99	恒温(湿)維持器(槽)	パラメータフル制御式栽培システム 外寸:5500(W)×160	毎日 試験研究	平成30年 11月	7,978,000
15	5-99	恒温(湿)維持器(槽)	パラメータフル制御式栽培システム 外寸:5500(W)×160	毎日 試験研究	平成30年 11月	7,978,000
16	5-99	恒温(湿)維持器(槽)	パラメータフル制御式栽培システム 外寸:5500(W)×160	毎日 試験研究	平成30年 11月	7,978,000
17	5-99	恒温(湿)維持器(槽)	パラメータフル制御式栽培システム 外寸:5500(W)×160	毎日 試験研究	平成30年 11月	7,978,000
18	5-99	恒温(湿)維持器(槽)	パラメータフル制御式栽培システム 仕様書のとおり	毎日 試験研究	平成30年 3月	7,978,000
19	5-99	恒温(湿)維持器(槽)	パラメータフル制御式栽培システム 仕様書のとおり	毎日 試験研究	平成30年 3月	7,978,000
20	5-99	恒温(湿)維持器(槽)	パラメータフル制御式栽培システム 外寸:5500(W)×160	毎日 試験研究	平成30年 11月	7,978,000
21	5-99	恒温(湿)維持器(槽)	パラメータフル制御式栽培システム 仕様書のとおり	毎日 試験研究	平成30年 3月	7,978,000
22	5-99	恒温(湿)維持器(槽)	パラメータフル制御式栽培システム 外寸:5500(W)×160	毎日 試験研究	平成30年 11月	7,978,000