

事務事業及び予算の執行実績

(令和4年度分「一部、令和5年度分を含む」)

静岡県賀茂農林事務所

下田市中531番地の1

電話(0558)24-2074

FAX(0558)24-2163

目 次

1	事務事業に関すること	
	(1) 事務事業の概要	2
	(2) 事業の根拠法令等	1 2 5
2	職員に関すること	
	(1) 職員調	1 2 9
	(2) 職員の年齢調	1 3 1
	(3) 健康管理	1 3 2
	(4) 職員配置調	1 3 3
3	予算の総括に関すること	
	(1) 歳入予算執行状況調	1 3 4
	(2) 県収入証紙により徴収した使用料及び手数料調	1 3 8
	(3) 過年度分収入未済額調	1 3 9
	(4) 現金出納調	1 4 0
	(5) 保管現金有高調	1 4 2
	(6) 預金調	1 4 2
	(7) 郵券等受払調	1 4 3
	(8) 歳入歳出外現金調	1 4 5
	(9) 歳出予算執行状況調	1 4 7
	(10) 委託料等歳出予算執行状況節別集計表	1 5 9
4	補助金等に関すること	
	(1) 委託料に関する調	1 6 1
	(2) 補助金支出調	1 6 3
	(3) 負担金支出調	1 8 3
	(4) 交付金支出調	1 8 5
5	工事に関すること	
	(1) 土木工事实施状況総括表	1 8 7
	(2) 土木工事調	1 9 4
	(3) 繰越工事調	2 1 0
	(4) 補助工事調	2 2 7
	(5) 工事発注状況調	2 2 9
	(6) 入札状況調	2 3 0
	(7) 事業別箇所数調	2 3 1

6 財産に関すること

(1) 公有財産調	2 3 3
(2) 借地借家等調	2 3 4
(3) 事務機器等の債務負担行為又は長期継続契約に係る調	2 3 5
(4) 行政財産貸付・使用許可調	2 3 6
(5) 備品・図書調	2 3 8
(6) 主要備品調	2 4 2
(7) 生産物受払調	2 4 3

賀茂農林事務所管内図
(1市5町)

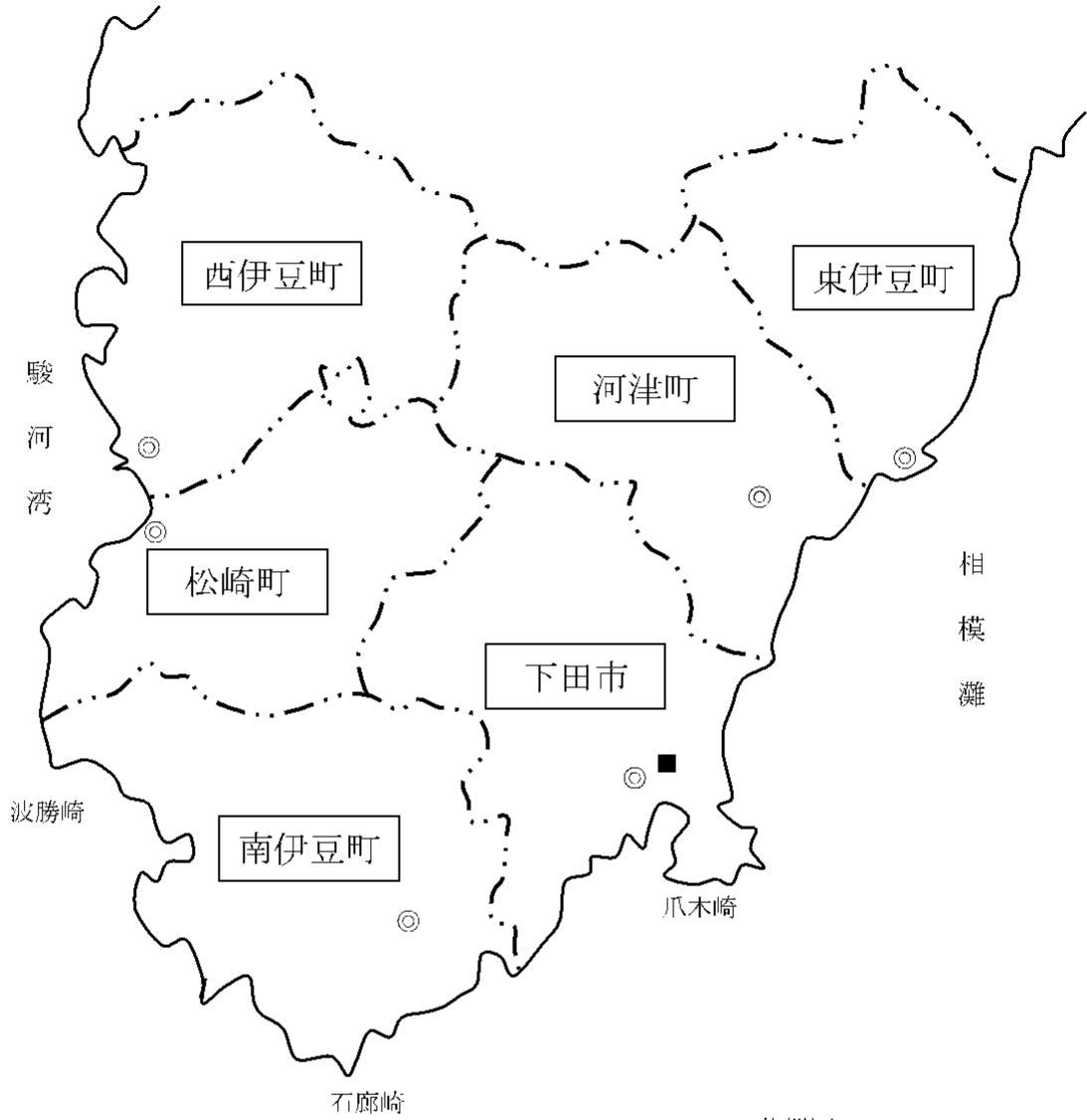

位置図

凡 例	
— · · · —	市町境界
◎	市 役 所 町 役 場
■	賀茂農林 事 務 所

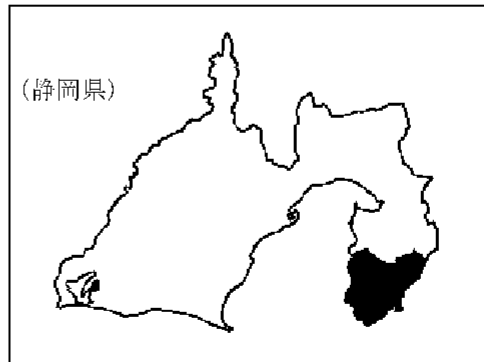

事務事業の概要

1 概況

(1) 沿革

- ・ 昭和 58 年 4 月 組織改正により、下田林業事務所、賀茂農業改良普及所、賀茂病害虫防除所、沼津土地改良事務所賀茂支所と東部農業事務所、東部家畜保健衛生所の一部が統合され伊豆農林事務所として発足した。
- ・ 平成 11 年 4 月 組織改正により、農業及び普及部門が統合され『生産振興部』に、また、農地及び林業部門が統合され『農山村整備部』となり、総務課を合せて 3 部門体制となった。
- ・ 平成 17 年 4 月 組織改正により、伊豆農業改良普及センターが廃止され、名称が伊豆農林事務所から賀茂農林事務所に変更された。また、『生産振興部』が『農業振興部』になり、企画経営課と地域振興課が配置された。

(2) 所管区域の概要

- ・ 所管区域は、伊豆半島のほぼ中央部にある天城連山を境とし、その南側に位置する下田市及び賀茂郡の 1 市 5 町である。
- ・ 当地域は、東は相模灘、西は駿河湾、南は太平洋と、三方を海に囲まれ、すべての市町で豊富な温泉が湧出している。
また、温暖で風光明媚な自然環境に恵まれ、天城山系の一部と海岸地帯が富士箱根伊豆国立公園に指定されている。首都圏をはじめ各地から数多くの観光客が訪れ、日本有数の観光リゾート地となっている。なお、伊豆半島は平成 24 年 9 月に「日本ジオパーク」に、平成 30 年 4 月には世界ジオパークに認定されている。
- ・ 総面積は 58,355ha で県全体の 7.5%である。(出展：静岡県統計年鑑 2022) 人口は 55,609 人と県全体の 1.6%で、内訳は男 26,533 人、女 29,076 人である。(出典：静岡市区町村別推計人口(令和 5 年 11 月 1 日現在))
- ・ 耕地面積は、1,395ha と県全体の 2.3%で、内訳は、田 361ha、畑 1,034ha と、畑が 70%以上を占めている。(出展：令和 4 年作物統計調査)
- ・ 森林面積は 47,096ha と県全体の 9.5%で、管内の森林率は 80.7%である。
また、森林面積の 82.4%が民有林であり、このうち人工林率は 43.5%で県平均(58.8%)に比べて低く、広葉樹林が多いことが特徴である。
(出展：静岡県森林・林業統計要覧(令和 4 年度版))

(3) 管内農林業の概要

ア 農業

管内の農業は、温暖な気候を利用して、カーネーションやキンギョソウ等の花き類、ハウスみかんやニューサマーオレンジ等の果樹類、きぬさやえんどうやイチゴ等の野菜類が栽培されているほか、賀茂地域の特産物として桜葉、キダチアロエ、野ぶき等地域特有の農作物が栽培されている。山間地域では、冷涼な気候や清流を利用して、わさびの栽培が行われている。

令和2年農林業センサスでの農家戸数は1,871戸（県全体の3.7%）で、平成27年の調査時から391戸減少し、5年前の82.7%となっている。

農業産出額は、25.3億円（令和3年市町村別農業産出額）で、県全体の1.2%であり、このうち、野菜、果実、花き3部門の農業産出額が20.3億円と、全体の80.2%を占めている。

イ 林業

管内の森林は、木材生産をはじめ、水源かん養、県土の保全及び二酸化炭素の吸収等の機能に加え、観光地としての景観を形成する機能も期待されている。

特にスギ、ヒノキの人工林については、製材品等に利用可能な36年生以上の森林が93%を占めており、利用間伐に向けた路網整備や高性能林業機械の導入などを行っている。また、森林資源の循環利用を図るために主伐・再造林にも取り組んでいる。

森林整備の担い手である林業経営体は、平成12年に広域合併した伊豆森林組合を含めて管内には6者あり、これらの林業経営体が森林整備や木材生産とともに森の力再生事業を積極的に展開している。

令和2年の林業産出額は1.51億円と県全体の1.8%であり、主な内訳は、木材生産（素材）が1.35億円、しいたけ0.14億円となっている。

(4) 事務事業の概要

ア 総務課

人事、予算経理、財産管理、入札執行及び契約事務等を行うとともに職員の健康管理、交通安全対策に努めている。

また、事業の円滑な執行を図るため、所内部課長会議を開催（原則毎月1回）し、各課間の連絡調整等を行っている。

イ 農業振興部（企画経営課・地域振興課）

「静岡県食と農の基本計画2022～2025」賀茂地域計画に基づき、「施設園芸等高収益作物産地の維持・拡大」「農地の耕作条件整備と多様な担い手の活躍による農地の維持・有効活用」「魅力あふれる地域資源の維持・活用による交流人口の拡大」の3つを重点プロジェクトに位置付けている。

このプロジェクトを推進するため、担い手の育成、担い手への農地集積・集約化、マーケティングの推進、また、鳥獣被害の軽減、農業の災害対策、作物の生産振興、農薬の適正使用指導、環境保全型農業の支援等を通じて中山間地域の振興策に取り組んでいる。

また、優良農地を確保するため、農業振興地域の整備に関する法律に基づく農用地利用計画、農地法に基づく農地転用及び権利移動等の利用関係の調整に努めている。

ウ 農山村整備部

(ア) 農地（農村整備課）

農産物の安定供給や農山村の景観、地域の歴史・文化等の地域資源を持続的に保全するため、「静岡県食と農の基本計画 2022～2025」並びに「静岡県農業農村整備みらいプラン 2022-2025」に基づき、産業政策である「農の営みを支える戦略的な生産基盤づくり」と地域政策である「農の暮らしを育む多様な邑づくり」により、2つの政策を総合的に実行することで、「農の営みとくらしの調和」による農村振興に取り組んでいる。

具体的には産業政策においては、急傾斜、小規模な農地が多く、農作業に多大な労力を要していることから、伊豆縦貫自動車道の建設発生土を活用した優良農地の創出や、きめ細かな道水路の整備により、生産性及び収益性を向上させる基盤整備を推進している。また、地域政策においては「ふじのくに美しく品格のある邑づくり」として、農村資源の保全、農村地域の活性化を図る地域活動を支援するとともに、農村生活の利便性向上や都市農村交流等を図るため、農村生活環境整備を推進している。あわせて、農村の防災・減災対策による県土強靱化のため、地すべり防止区域・海岸保全区域の保全や、迅速な災害復興に貢献する津波浸水想定区域の地籍調査を、管内6市町との共同実施により進めている。

(イ) 森林（森林整備課・治山課）

森林整備課では、「静岡県経済産業ビジョン【森林・林業編】・静岡県森林共生基本計画」に基づき、伊豆地域の特殊性を踏まえ、森林の持つ多様な機能が高度に発揮されるよう健全な森林を育成するとともに、「静岡県森林と県民の共生に関する条例」に定める県民相互の合意と連携を基とした森林の整備、保全、森林資源の循環利用に取り組んでいる。

特に、これまでの利用間伐に加え、低コスト主伐・再造林を促進することで、森林資源の循環利用による林業の成長産業化を実現する「ふじのくに林業成長産業化プロジェクト」を進めている。

また、鳥獣の保護及び管理並びに狩猟の適正化に関する法律に基づき、野生鳥獣の保護・管理及び適正な鳥獣の捕獲を推進するため、鳥獣保護思想の普及啓発、有害鳥獣捕獲許可、狩猟免許の取得や更新手続き並びに狩猟の指導を行っている。

このほか、富士箱根伊豆国立公園内の優れた自然の風景地を保護するため、自然公園法に基づく建築物等の許認可について、国からの法定受託事務として実施している。

治山課では、災害に強い県土づくり、水源かん養機能の強化及び豊かな環境づくりを推進するため、治山事業を実施するとともに、無秩序な開発によって大切な森林の働きが損なわれるのを防ぐため、保安林の適正な配備・管理及び林地開発許可制度の適正な運用に努めている。

(5) 組織図

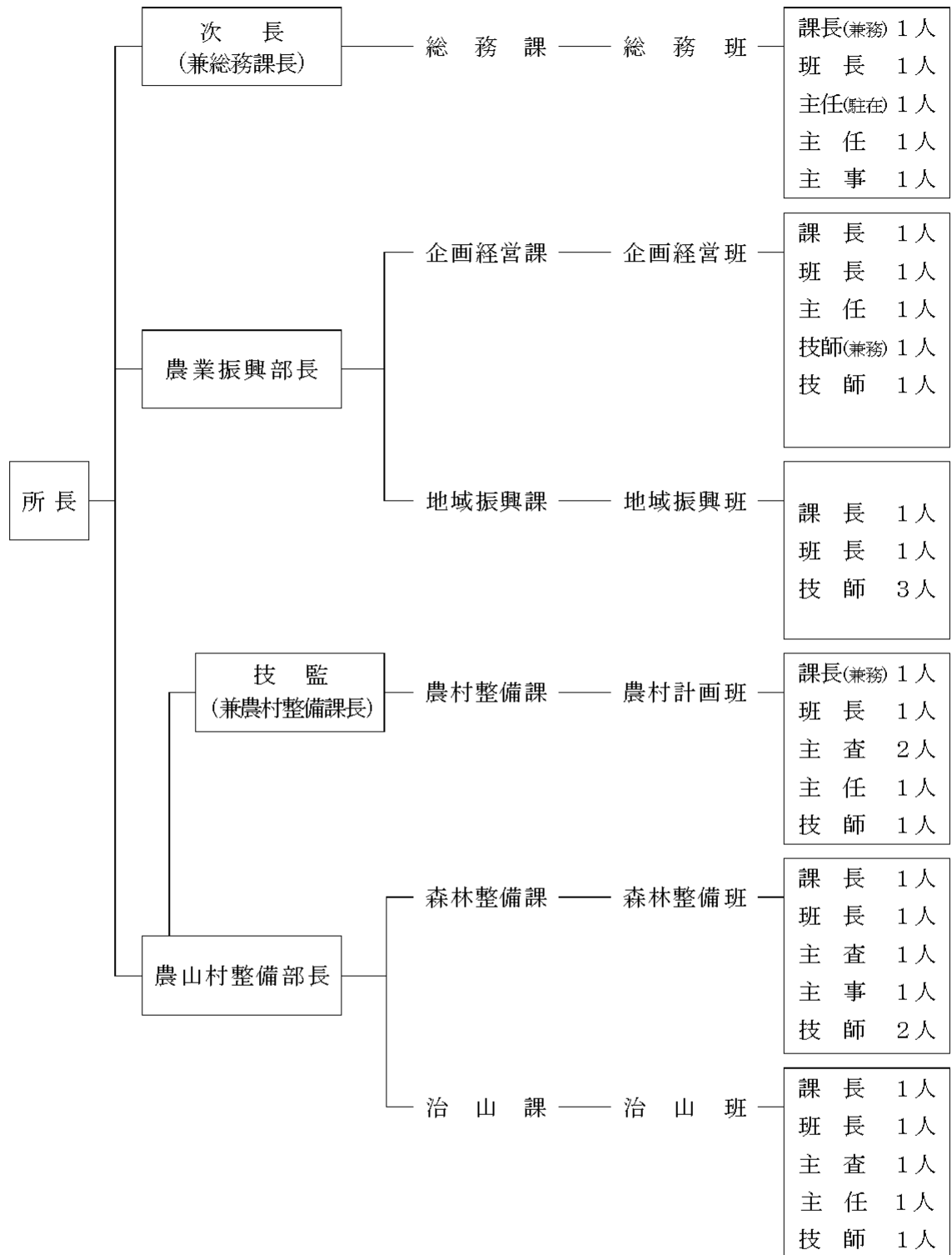

職員数計 34人

(その他非常勤職員等)

職名	人数
会計年度任用職員	3人
臨時的任用職員	0人

(6) 管内の主要指数

ア 農家戸数調

(単位：戸、経営体、%)

年次 \ 項目	農家戸数	内 訳	
		自給的農家数	販売農家数
平成 27 年 (A)	2,262	1,567	695
令和 2 年 (B)	1,871	1,301	570
増減 (B) - (A)	△391	△266	△125
(B) / (A)	82.7	83.0	82.0
県計 (2 年) (C)	50,736	26,310	24,426
全県比 (B) / (C)	3.7	4.9	2.3

資料：農林業センサス

イ 基幹的農業従事者数

(単位：人、%)

年次 \ 項目	男	女	計	65 歳以上比率	女性比率
令和 2 年 (B)	532	367	899	72.1	40.8
増減 (B) - (A)	△132	△107	△239	-	-
(B) / (A)	80.1	77.4	79.0	-	-
県計 (2 年) (C)	22,161	16,559	38,720	70.6	42.8
全県比 (B) / (C)	2.4	2.2	2.3	-	-

資料：農林業センサス

ウ 耕地面積

(単位：ha)

区 分 年 次		耕地面積	田	畑
令和 4 年 (B)	1,395	361	1,034	
増減 (B) - (A)	△218	△107	△111	
対比 (B) / (A)	86.5	77.1	90.3	
県	平成 28 年	67,100	22,500	44,600
	令和 3 年 (C)	60,400	21,400	39,000
令和 3 年全県比 (B) / (C)		2.3	1.7	2.7

資料：作物統計調査

エ 農業産出額

(単位：千万円)

品 目 年 次		米	野 菜	果 実	花 き	工 芸 農作物	畜産	その他	計
		平成 27 年 (A)	18	113	74	48	0	17	7
令和 3 年 (B)	16	78	66	59	0	18	16	253	
増減 (B) - (A)	△2	△35	△8	11	0	1	9	△24	
対比 (B) / (A)	89.9	69.0	89.2	122.9	0.0	105.9	228.6	91.3	
県	平成 27 年	1,830	6,370	3,040	1,770	1,990	5,220	1,820	22,040
	令和 3 年 (C)	1,623	5,915	2,825	1,234	1,480	5,361	2,315	20,753
令和 3 年全県比 (B) / (C)		1.0	1.3	2.3	4.8	0.0	0.3	0.7	1.2

資料：市町村別農業産出額（推計）

オ 林業経営体数及び林家数調

(単位：経営体、戸、%)

年次 \ 項目	林業経営体数	林家数
平成27年 (A)	59	1,930
令和2年 (B)	12	1,687
増減 (B)－(A)	△47	△243
対比 (B)／(A)	20.3	87.4
県計(2年)(C)	837	16,825
全県比 (B)／(C)	1.4	10.0

資料：農林業センサス

カ 森林面積

(単位：ha、%)

区分	森林面積	内 訳		人工林 (民有林)	森林率 (%)	人工林率 (民有林%)
		国有林	民有林			
平成28年 (A)	47,254	8,324	38,930	16,924	81.0	43.5
令和4年 (B)	47,096	8,309	38,787	16,873	80.7	43.5
増減 (B)－(A)	△158	△15	△143	△51	△0.3	0.0
対比 (B)／(A)	99.7	99.8	99.6	99.7	—	—
県計(令和4年)(C)	496,842	89,860	406,982	239,467	63.9	58.8
全県比 (B)／(C)	9.5	9.2	9.5	7.0	—	—

資料：静岡県森林・林業統計要覧

注) 森林率は、管内総面積 58,355ha に対する森林面積の割合

キ 林業産出額

(単位：百万円、%)

年次 \ 区分	素材	乾しいたけ	生しいたけ	たけのこ	その他	計
平成27年 (A)	120	12	1	1	2	136
令和2年 (B)	135	10	4	2	0	151
増減 (B)－(A)	15	△2	3	1	△2	15
対比 (B)／(A)	112.5	83.3	400.0	200.0	0.0	111.0
県計(令和2年)(C)	3,070	192	1,562	158	6,160	8,399
全県比 (B)／(C)	4.4	5.2	0.3	1.3	0.0	1.8

資料：農林水産統計指標、静岡県森林・林業統計要覧、生産林業所得統計報告書、木材統計

(2) 課別の事務又は事業の目的、計画及び実績（成果）並びに評価（課題等）及び改善

[1] 総務課

<目的>

事務量に応じた適正な職員配置や服務上の適切な指導により、職場の安全管理や職員の健康保持、良好な執務環境を確保するとともに、関係法規等に基づき、効率的な予算執行と適切な財産及び物品の管理に努める。

<実績>

ア 人事管理

職員数は、事務職員7人、技術職員27人の計34人で、男女別では、男28人、女6人である。なお、総務課兼務職員1人が水産・海洋技術研究所伊豆分場に配置されている。

事務事業の執行に当たっては、農林業を取り巻く厳しい環境に的確に対応するため、職員を適材適所に配置し、限られた職員体制の中で計画的・効率的な事務・事業の執行に努めるとともに、綱紀の厳正保持と服務規律の厳守について周知徹底を図っている。

イ 事務・事業の連絡調整

毎月1回定期的及び必要がある都度、所内部課長会議を開催し、各課間の連絡調整、情報の共有化及び重要事項の周知等を図ることにより、事務事業の円滑な推進と風通しのよい職場づくりに努めている。

ウ 予算の執行及び入札・契約事務

予算の執行に当たっては、常に効果的・効率的な執行と適正な処理に努めている。

入札・契約事務については、地方自治法及び静岡県建設工事執行規則等の関係法令に基づき適正な執行に努めている。

エ 職員研修

職務に関連する各種研修会、職場研修等に積極的に参加させ、職員として必要な専門的知識や技能の向上に努めている。

オ 健康管理

定期健康診断及び人間ドック等の100%受診及び要精密検査対象者への受診指導を行っている。また、年次有給休暇などの取得しやすい環境づくりや各種休暇制度の利用促進により健康の維持、増進に努めている。

カ 交通安全対策

事務所内に交通安全委員会を設置し、交通事故・違反の防止対策及び職員の交通安全意識の向上を図っている。具体的な取組としては、毎朝の交通安全標語の唱和、セーフティチャレンジラリーへの参加や管内交通安全マップの改訂等の取組を実施した。また、総合庁舎で開催される各種交通安全対策事業への積極的な参加により、交通事故の防止に努めている。

<評価（課題等）及び改善>

・職員の適正配置や各種研修への積極的な参加により、効率的な事務の執行や職員の資質向上に努めた。また、休暇の取得促進、健康診断の受診励行や時間外勤務縮減の取組により職員の健康保持に努めた。

[2] 企画経営課

主要施策

- 1 基本計画の推進 ————— (1) 静岡県食と農の基本計画の推進

- 2 担い手の育成 —————
 - (1) 静岡県食と農の基本計画賀茂地域計画
（普及指導計画）の推進
 - (2) 就農希望者への支援
 - (3) 営農定着の推進
 - (4) ビジネス経営体の育成
 - (5) 認定農業者制度の推進

- 3 農地の有効利用 —————
 - (1) 静岡県食と農の基本計画賀茂地域計画
（普及指導計画）の推進
 - (2) 農地中間管理事業の推進
 - (3) 荒廃農地の解消
 - (4) 農業委員会交付金等
 - (5) 農地利用効率化等支援交付金

- 4 農業制度資金の活用 —————
 - (1) 農業近代化資金
 - (2) 青年等就農資金
 - (3) 農業経営改善促進資金

- 5 農業の災害対策 ————— (1) 気象災害対策

- 6 農地の適正利用 —————
 - (1) 農業振興地域指導調整事業
 - (2) 農地適正利用調整事業
 - (3) 国有農地等管理調整事務

1 基本計画の推進

(1) 静岡県食と農の基本計画の推進

ア 目的

本県農業・農村行政の最上位計画である「静岡県食と農の基本計画2022～2025」が令和4年度に策定され、その地域計画として重点的に取り組むべき3課題を「重点プロジェクト」とし、各種施策の推進を図る。

また農業改良助長法に基づく協同農業普及事業の実施方針に沿って、関係機関との連携により計画的な推進を図る。

イ 実績・計画

(ア) 重点プロジェクト一覧

No	プロジェクト名
1	施設園芸等高収益作物産地の維持・拡大
2	農地の耕作条件整備と多様な担い手の活躍による農地の維持・有効活用
3	魅力あふれる地域資源の維持・活用による交流人口の拡大

(イ) 進行管理

食と農の基本計画賀茂推進委員会や普及指導活動推進会議を定期的開催し、進捗管理と活動評価により、効果的な管理を行っている。

食と農の基本計画賀茂地域推進委員会	5月、10月、(予定2月)
普及指導活動推進会議	4月、10月、(予定2月)

(ウ) 指標の達成状況

a 目標指標

指標名	基準値	現状値	目標値 (2025年度)
農業産出額	26億円(2019年)	25億円(2020年)	33億円
新規農業法人数	—(2020年度)	1法人(2021年度)	1法人
農地集積面積	317ha(2020年度)	351ha(2021年度)	365ha
品目別基盤整備プロジェクトの整備面積	累計6ha (2021年度まで)	累計5.8ha (2022年度まで)	16ha
「ふじのくに美しく品格のある邑づくり」参画者数	2,337人(2020年度)	2,572人(2021年度)	3,900人

b 管理指標

重点プロジェクト名	指標名	基準値 (2020年度)	現状値 (2022年度)	目標値 (2025年度)
施設園芸等高収益作物産地の維持・拡大	花きの産出額	58千万円 (2019年)	59千万円 (2021年)	50千万円
	果実の産出額	68千万円 (2019年)	66千万円 (2021年)	79千万円
	カーネーションの新技術延べ導入面積	6.6a	210a	210a
	ハウスみかんの垣根仕立て栽培導入棟数	1棟	3棟	5棟
	いちごの10a当たり収量	3,800kg	3,566kg	4,300kg
	新規就農者数	9人/年	3人/年 (2021年度)	11人/年
農地の耕作条件整備と多様な担い手の活躍による農地の維持・有効活用	基盤整備事業の事業計画面積	11.4ha	11.4ha (2021年度)	23.4ha
	担い手への農地集積面積	317ha	351ha (2021年度)	365ha
	ニューサマーオレンジの省力化技術導入者数	1人	5人	10人
	研修を受講して新たに出荷した人数	0人	4人	20人
魅力あふれる地域資源の維持・活用による交流人口の拡大	新たな体験プログラムの造成数	0	27	40
	ふじのくに美しく品格のある邑づくりの参画者数	2,337人	2,572人 (2021年度)	3,900人
	野生鳥獣による農作物被害金額	28百万円	29百万円 (2021年度)	26百万円
	被害防止対策のモデル集落数	1か所	6か所	13か所

ウ 評価（課題等）及び改善

・食と農の基本計画賀茂地域推進委員会や普及指導活動推進会議を年3回（年度当初、中間、年度末）開催し、進捗管理と活動評価により効果的な管理を行った。

引き続き、各市町、農業協同組合等関係団体との緊密な連携を図りながら、食と農の基本計画の目標達成に向けて取り組んでいく。

2 担い手の育成

(1) 静岡県食と農の基本計画賀茂地域計画（普及指導計画）の推進

普及課題名：施設園芸等高収益作物産地の維持・拡大

ア 目的

東伊豆エリアを中心としたカーネーションやハウスみかん、いちごなどの園芸作物について、担い手確保・育成を進めることにより、産地の維持・拡大を図る。

イ 実績・計画

(令和4年度)

推進内容	活動内容 実績(計画)	活動成果 実績(目標)	対象
1 産地を担う生産者の育成	(1)新規就農者の受入れ体制整備 受入体制整備検討会 2回(4回) 先進地事例調査 1回(2回) (2)就農相談会 市町等との実施に向けた打合せ 6回(4回) (3)若手農業者の経営支援 青年等就農計画を作成した就農者に対する伴走支援 6経営体×3回(6経営体×3回) (4)経営向上に向けた取組の明確化及び実行支援 伴走支援による取組状況及び課題把握 62経営体(71経営体) 課題解決に向けた対応方針検討 3回(6回) 経営講座等による経営改善の支援 2経営体(2経営体)	産地受入方針決定 マニュアル案作成 プレ就農相談会開催 1回(1回) 課題解決のための処方箋の提示 1経営体(5経営体) 課題解決に向けた支援 経営体数 5経営体(5経営体) 経営改善計画の策定 3件(2件)	JAふじ伊豆 イチゴ委員会 新規就農者 重点支援経営体等

(令和5年10月31日現在)

推進内容	活動内容 実績(計画)	活動成果 実績(目標)	対象
1 産地を担う生産者の育成	(1)新規就農者の受け入れ体制整備 受入体制整備検討会 2回(3回) (2)就農相談会 就農相談会開催 2回(3回) (3)若手農業者の経営支援 青年等就農計画を作成した就農者に対する伴走支援 4経営体×2回、1経営体×1回 (5経営体×3回) (4)経営向上に向けた取組の明確化及び実行支援 賀茂版伴走支援情報共有の強化 1事例(1事例) 経営講座等による経営改善の支援 3経営体(2経営体)	受入れ体制の確立 相談者の就農準備につながる件数 4件(2件) 計画達成に向けた次年度営農方針の決定 5経営体(5経営体) 体制の充実化 1事例(1事例) 経営改善計画の策定 3件(2件)	JAふじ伊豆 イチゴ委員会 新規就農者 重点支援経営体等

ウ 評価（課題等）及び改善

- ・東伊豆町・河津町のイチゴ産地における新規就農者の受入体制整備については、2回の受入検討会を実施し、多額な初期投資額への対応や農地の確保等、具体的な課題に対して解決の見通しが立たないと受入れ可能かの判断ができないとの意見があった。こうした意見を踏まえ、受入マニュアル案、就農モデル案を作成し、いつでも受入体制組織を稼働できるように体制を整えていく。
- ・就農相談窓口は、市町、JA、農林事務所に設置されているが、相談者のフォローアップは各々の相談窓口任せられており連携が十分でない状況であった。そこで、令和4年度は、農林事務所主催のwebによる就農相談会に、関係機関も参加しての開催を試みたところ、県外の相談者から申込みがあり、画面を通してではあるが対面でのアドバイスや市町から情報提供をし、相談者は効果的な相談、関係機関は相談者の情報を共有することができた。令和5年度からは本格的に開催しており、相談者の希望が漏れないよう体制を整えていく。
- ・若手農業者の経営支援については、令和4年度は農業次世代人材投資資金受給者で支援が必要な新規就農者6経営体のうち、1経営体には課題解決のための処方箋を示した。その他の経営体については営農継続できるよう今後も指導していく。
- ・令和4年度から賀茂版伴走支援として、各種補助事業活用者や青年農業士OBなど今後発展が見込まれる経営体を71選定し、普及指導員による巡回により62経営体の取組状況及び課題を把握した。

(2) 就農希望者への支援

ア 目的

就農希望者に対する就農相談を実施するとともに、相談後に青年等就農計画の作成支援や就農準備に係る経費を補う新規就農者育成総合対策事業（就農準備資金）を活用し、就農促進を図る。

イ 実績・計画

(ア) 就農相談の状況

(令和5年10月31日現在)

年度	就農相談者				就農相談者のうち就農した者			
	管内	県内(管外)	県外	計	独立就農	親元就農	雇用	計
令和4年度	5	0	4	9	0	0	0	0
令和5年度	5	0	4	9	0	0	0	0
計	10	0	8	18	0	0	0	0

(イ) 青年等就農計画の作成支援

(令和5年10月31日現在)

年度	就農地	作目	目標				認定時期
			所得(千円)	労働時間(時間)	経営規模	生産量	
令和4年度	-	-	-	-	-	-	-
令和5年度	南伊豆町	野菜、果樹	3,200	2,500	77 a	10,570kg	令和6年3月
	河津町	ワサビ苗	3,600	2,000	5 a	92,482本	令和6年11月

※令和5年度は認定見込み

(ウ) 新規就農者育成総合対策事業 就農準備資金の活用 (令和5年10月31日現在)

年 度	実施主体	交 付 経営体数 (実施市町)	金 額 (千円)		備 考
			交付金	推進費	
令和4年度	静 岡 県	1 (南伊豆町)	1,500	0	令和4年度から給付
	計	1	1,500	0	
令和5年度	静 岡 県	1 (南伊豆町)	750	0	令和4年度から給付 (前期分のみ給付)
	計	1	750	0	

ウ 評価（課題等）及び改善

- ・令和4年度は9件、令和5年度は9件の就農相談があったが、就農には至っていない。
- ・令和4年度から新規就農者育成総合対策事業（就農準備資金）が活用されている。
- ・狭小な農地が多い当管内では、新規参入し専業で農業を始めることは困難であるため、相談者の事情（自己資金の有無等）や就農に向き不向きな環境（指導農業者の有無等）という条件から、実現可能な就農パターンを作成するなどの準備が必要がある。
- ・就農相談窓口が市町、JA、農林と各機関にあるが情報共有されておらず、相談者の期待に応えられる体制になっていない。そのため、令和5年度の就農相談会は、市町、JA等関係機関と連携し、就農希望者の相談を一元化できる体制を整えるとともに、県外の相談者が多いことから、年3回、webでの開催とした。今後は相談者が就農に向けた各種研修に誘導できるよう体制づくりを進める。

(3) 営農定着の推進

ア 担い手育成総合対策事業（農業次世代人材投資資金 経営開始型）

令和4年度 事業費 3,450千円 （補助金 3,450千円）国 定額

令和5年度 事業費 1,200千円 （補助金 1,200千円）国 定額

(ア) 目的

経営が不安定な就農直後の就農者に対し交付金を交付して営農定着を促進する。

(イ) 実績・計画 (令和5年10月31日現在)

年 度	実施市町	交 付 経営体数	金 額 (千円)		備 考
			交付金	推進費	
令和4年度	東 伊 豆 町	1	1,500	0	平成30年度から給付
	河 津 町	1	750	0	令和3年度から給付
	西 伊 豆 町	1	1,200	0	令和3年度から給付
	計	3	3,450	0	
令和5年度	西 伊 豆 町	1	1,200	0	令和3年度から給付
	計	1	1,200	0	

(ウ) 評価（課題等）及び改善

- ・令和4年度は3人に交付金(農業次世代人材投資資金)を給付するとともに、栽培状況の現地確認や経営実績に対する改善指導を通じ営農定着を支援した。令和5年度は西伊豆町の1人に交付金を給付する見込みである。
- ・今後も個別巡回や当事務所主催の研修会等を通じ、受給者の青年等就農計画の達成を支援していく。

イ 青年農業者セミナー（「賀茂」農業寺子屋）

(ア) 目的

新規就農者を含めた若手農業者を対象に、農業に関する基礎知識の習得、自らの農業を考えるため先進的農業者との交流及び相互ネットワーク構築等とおして、将来にわたる賀茂地域の農業の担い手として育成する。

(イ) 実績・計画

年 度	内 容	受講者数
令和4年度	・先進経営体の講演	5人
	・GAPの講演	10人
	・農薬・肥料の基礎知識の講演	7人
令和5年度	・個別指導	10人

(ウ) 評価（課題等）及び改善

- ・令和4年度は、新規就農者を含めた30代までの若手農業者を対象としたセミナーとして、先進経営体の講演等を開催した。
- ・令和5年度は、年々、受講生が少なく講座の開催が難しくなっているため、新規就農者を含めた30代までの若手農業者を対象とした個別指導方式で新規就農者の基礎力向上の指導を実施している。今後も、対面指導を中心にして若手農業者が継続的に営農できるよう指導していく。

ウ 若手農業者の経営支援

(ア) 目的

補助事業を活用して就農した新規就農者等を対象に、農業経営継続に向けて就農者の抱える課題(技術、経営、今後の目標等)を明らかにし、解決策を導き、営農定着を支援する。

(イ) 実績・計画

a 令和4年度

項目	内容
個別指導	新規就農者等若手農業者6人に、普及指導員2人ずつ担当し、指導した。

中間検討会（9月20日）	当所農業振興部内で農業者6人の経営状況から今後の指導方針を検討した。
年度末検討会（2月20日）	当所農業振興部内で農業者6人の指導結果を共有し、新規就農者を含め来年度の指導者対象を検討した。

b 令和5年度

（令和5年10月31日現在）

項目	内容
個別指導	新規就農者等若手農業者6人に、普及指導員2人ずつ担当し、指導している。
中間検討会（9月21日）	当所農業振興部内で農業者6人の経営状況から今後の指導方針を検討した。

(ウ) 評価（課題等）及び改善

- ・令和4年度は、令和3年度から継続して指導が必要と認められる4人と青年等就農計画の作成を支援している2人に対し個別指導を行い、営農定着に向けて課題の整理・解決を図った。
- ・令和5年度も令和4年度の6人について、継続的指導を行っている。
- ・なお、令和5年度から若手農業者の経営支援は青年農業者セミナー内で行い、若手農業者への個別指導に特化して取り組んでいる。

(4) ビジネス経営体の育成

ア 経営改革講座

(ア) 目的

専門講師及び普及指導員の指導の下、企業的経営感覚を身につけた経営体を育成し、「ビジネス経営体」の確保につなげていく。

(イ) 実績・計画

a 令和4年度

回	期日	内容	受講者数
1	6月29日	【講義】 ・成果目標達成に向けたロードマップの具体的な進め方 ・現在の取組状況等に対する改善策の助言	3人
2	7月13日	【講義】 ・財務諸表の基礎知識、財務分析等の講座	
3	8月10日	【個別指導】 ・事業方針に対する助言、ロードマップの検討	
4	9月22日	【個別指導】 ・ロードマップ及び行動計画に対する助言	
5	10月5日	【情報共有】 ・経営計画の関係機関との共有 ・講師による講評	

b 令和5年度

(令和5年10月31日現在)

回	期日	内容	受講者数
1	7月4日	【講義】 ・成果目標達成に向けたロードマップの具体的な進め方 ・現在の取組状況等に対する改善策の助言	3人
2	7月20日	【講義】 ・財務諸表の基礎知識、財務分析等の講座	
3	8月9日	【個別指導】 ・事業方針に対する助言、ロードマップの検討	
4	9月19日	【相互訪問・個別指導】 ・現地ほ場視察による情報交換 ・ロードマップ及び行動計画に対する助言	
5	10月17日	【情報共有】 ・経営計画の関係機関との共有 ・講師による講評	

(ウ) 評価（課題等）及び改善

- ・令和4年度は従来のカリキュラムに財務諸表の基礎知識や財務分析等、経営管理に関する内容を追加した。
- ・2経営体と1産地（東伊豆町・河津町の柑橘産地、受講者JA営農指導員）が受講した。2経営体は第3者継承、半農半X（兼業農家）という地域農業を支える新たな形態であり、地域へのモデル的な波及効果が期待できるため、引き続き経営状況の確認と指導を行っている。
- ・柑橘産地は、生産者の高齢化や担い手不足等、産地維持発展に向けた課題を解決するため、当講座で作成した産地計画を他の生産者に提案している。
- ・令和5年度は受講生同士の情報交換する相互訪問を実施した。
- ・3経営体（南伊豆町のイチゴ・トマト、東伊豆町のカーネーション、同町の柑橘）が受講した。3経営体は新たなブランド化、農業後継者の継承、シニア世代のセカンドライフ就農と形態が多様であり、地域農業を支えるためのモデルとして引き続き経営状況の確認と指導を行っていく。

イ 農業経営法人化支援総合事業（専門家派遣）

(ア) 目的

経営体の法人化、経営継承、販売戦略等個別の課題について、専門家を派遣し解決を図る。

(イ) 実績・計画

(令和5年10月31日現在)

実施年度	経営体数 (経営体)	派遣回数 (回)	指導内容
令和4年度	1	1	・経営改善に向けた実行策作成の指導 ・法人化に向けた指導

(ウ) 評価（課題等）及び改善

- ・令和4年度は、経営継承に課題を持つ生産者に対し、課題解決のため専門家派遣を実施した。

- ・個々の経営体が抱える課題に対し対応策が明確な場合は、専門家派遣を活用し、経営体の経営向上に繋げていく。
- ・農業者へ当事業の情報提供を強化し、専門家派遣の更なる活用を促す。

(5) 認定農業者制度の推進

ア 目的

経営改善を計画的に進めようとする農業者に対し、市町、農業委員会、農業振興会、JA、農林事務所等の関係機関で構成する各市町の農業再生協議会等が農業経営基盤強化促進法に基づく「農業経営改善計画」（5か年計画）の策定を、また計画を策定している者（認定農業者）に対しその更新を支援することにより、効率的かつ安定的な経営体の育成を目指す。

イ 実績・計画

経営改善計画認定状況

(単位：経営体) (令和5年10月31日現在)

	令和4年度				令和5年度			
	新規認定	再認定		認定者数合計	新規認定	再認定		認定者数見込
		対象	認定			対象	認定見込	
下田市	0	3	3	16	0	6	6	16
東伊豆町	0	26	23	62	0	23	23	62
河津町	0	23	19	39	0	0	0	39
南伊豆町	0	9	6	13	0	0	0	13
松崎町	0	4	2	12	0	1	1	12
西伊豆町	0	3	2	6	0	1	1	6
管内合計	0	68	55	148	0	31	31	148
県認定	1	0	0	0	1	1	1	1
合計	0	68	55	149	1	32	32	149

ウ 評価（課題等）及び改善

- ・令和4年度は、新規認定を推進するとともに、再認定対象者68経営体に対して再認定に向けた農業経営改善計画作成の指導を行い、55経営体が再認定に至った。
- ・高齢な認定農業者が多いことから、特に若手農業者の新規認定を推進するとともに、認定農業者の経営改善状況をチェックし経営改善計画の達成を支援する。
- ・令和5年度は、引き続き、新規認定を推進するとともに、再認定対象者32経営体に対して再認定に向けた農業経営改善計画作成の指導を行っている。

3 農地の有効利用

(1) 静岡県食と農の基本計画賀茂地域計画（普及指導計画）の推進

普及課題名：農地の耕作条件整備と多様な担い手の活躍による農地の維持・有効活用

ア 目的

基盤整備事業の活用推進と農地の集積・集約化により耕作条件を整備するとともに、多様な担い手の活躍を促進し農地の維持・有効活用を図る。

イ 実績・計画

(令和4年度)

推進内容	活動内容 実績(計画)	活動成果 実績(目標)	対象
1 優良農地の確保と農地の集積・集約化	(1) 基盤整備地における担い手の確保 ・基盤整備地活用方法の検討 2回(3回) ・耕作希望及び品目・面積等の意向の把握 1回(1回)	耕作者とその耕作面積の確定	松崎町小山
	(2) 農地の集積・集約化 ・農作業受委託の実態調査 4経営体×1回(3×1) ・農地利用最適化推進委員・担い手とのプランに関する打合わせ・話し合い 0回(2回) ・実質化された人・農地プランの見直し ・農地集積・集約化に向けた担い手との打合せ 1経営体×0回(2×1) ・地権者、耕作者の土地活用意向確認 0回(1回) ・構想案作成会議 2回(3回) ・農業法人、関係機関との打合せ 3回(6回)	担い手への農地集積・集約化面積 0.6ha(1.5ha) 果樹産地の土地利用構想 1計画(1計画)	下田市吉佐美 果樹産地 農業法人

(令和5年10月31日現在)

推進内容	活動内容 実績(計画)	活動成果 実績(目標)	対象
1 優良農地の確保と農地の集積・集約化	(1) 基盤整備地における担い手の確保 ・法人との打ち合わせ 2回(2回) ・市町、農業委員会と打合せ 1回(3回)	参入スケジュール確定 0件(1件)	農業法人
	(2) 農地の集積・集約化 ・果樹生産者との話し合い 1回(3回) ・果樹産地の人・農地プラン作成支援 2回(4回) ・市町、農業委員会と地域計画の推進に関する打合せ 6市町×4回(6市町×6回) ・水田地帯の作業受委託に関する事例調査 1回(1回)	実質化された人・農地プラン 0件(1件) 工程表の達成 0件(6件)	果樹産地 6市町

ウ 評価（課題等）及び改善

- ・松崎町小山地区は、営農検討組織において基盤整備地の活用について3回検討し、耕作希望者とその耕作面積が決定した。営農検討組織において、耕作希望者が確実に耕作できるよう技術向上等の支援を引き続き行っていく。
- ・下田市吉佐美地区の水田は、農作業受委託が進んでいることがわかったので、令和4年度に実態調査を行った。令和5年度は松崎町で同様に調査した。今後も他の水田地域についても調査を行っていく。
- ・県外の農業法人が南伊豆町に参入する希望を持っており、法人及び関係機関との打ち合わせを令和4年度には3回、令和5年度は2回行った。今後は参入先の農地の状況を確認し、基盤整備事業の活用を検討するなど、参入に向けた協議を進めていく。
- ・東伊豆町・河津町の果樹産地は、令和4年度に富士伊豆農業協同組合と協力して、果樹の土地利用構想を作成した。高齢化、担い手不足により産地の維持発展に向け課題を抱えていることから、令和5年度には、生産者に土地利用構想について説明しアンケート調査を行った。この調査結果をまとめて人・農地プランの作成を行っていく。
- ・地域計画の作成を推進するため6市町と打合せを行い、随時進捗管理を行っていく。

(2) 農地中間管理事業の推進

ア 目的

農地中間管理機構（公益社団法人静岡県農業振興公社）が、農業委員会、農林事務所等関係機関と連携し、農用地等を借り入れ、集約して担い手に貸し出すことにより、農業経営の規模拡大や集団化、新たな農業経営を展開しようとする者の参入等を促し、農用地の利用の効率化及び高度化を図る。

イ 実績・計画

(ア) 借受希望者の公募と応募状況

管内では、平成27年3月から市町が借受希望者の公募を開始し、令和3年10月までに累計28件の応募があった。

管内の借受希望者公募と応募の状況 (単位：人、ha) (令和5年10月31日現在)

	公募区域	令和3年度		令和4年度		累 計	
		応募人数	希望面積	応募人数	希望面積	応募人数	希望面積
下田市	全域	2	0.97	0	0	2	0.97
東伊豆町	全域	0	0	0	0	0	0
河津町	全域	1	0.24	0	0	1	0.24
南伊豆町	全域	0	0	0	0	0	0
松崎町	全域	1	0.07	0	0	1	0.07
西伊豆町	全域	1	0.7	0	0	1	0.7
管内計		5	1.98	0	0	5	1.98

※法律改正により、令和5年度から公募をしていない。

(イ) 管内市町の農地中間管理事業による賃借権等設定に向けた取組状況 (単位: ha)

市 町	令和4年度		令和5年度(10月31日現在)	
	借入実績	転貸実績	借入実績	転貸実績
下田市	0.13	0.13	0.08	0.08
東伊豆町	3.10	3.10	0.97	0.97
河津町	0	0	0	0
南伊豆町	0	0	0	0
松崎町	0	0	0	0
西伊豆町	0	0	0	0
合計	3.23	3.23	1.05	1.05

(ロ) 実質化された人・農地プランの策定支援

地域の中心的経営体に農地を集積・集約化するために、平成24年度に管内各市町で人・農地プランを策定した。令和2年度からは、農地集積・集約化を促進するため、地域の話し合い等に基づいた実行性のある「実質化された人・農地プラン」の策定を支援した。

実質化された人・農地プラン重点支援区域と策定状況

策定年度	市 町	地 区	策定年月
令和2年度	下田市	北湯ヶ野地区	令和2年4月
	下田市	吉佐美地区	令和3年3月
	東伊豆町	稲取地区(カーネーション)	令和3年3月
	南伊豆町	竹麻地区	令和3年1月
	南伊豆町	南中地区(石井～加納)	令和3年3月
	松崎町	南郷地区	令和3年3月
	西伊豆町	仁科・中地区	令和3年3月
令和3年度	下田市	椎原・箕作地区	令和4年3月
	河津町	上佐ヶ野地区	令和3年12月
	河津町	見高地区	令和3年12月
	西伊豆町	宇久須地区	令和4年3月
	下田市・東伊豆町・河津町 南伊豆町・松崎町・西伊豆町	賀茂地域(花き産地)	令和4年3月
	下田市・東伊豆町 河津町・南伊豆町	賀茂地域(イチゴ産地)	令和4年3月
	東伊豆町・河津町	賀茂地域(ハウス柑橘産地)	令和4年3月
令和4年度	下田市	加増野富田原地区、宇土金下地区、須原茅原野地区	令和5年3月
	松崎町	江奈・桜田・那賀地区	令和4年5月

(エ) モデル地区における地域計画の策定支援

令和4年度、農業経営基盤強化促進法の改正に伴い、人・農地プランが法定化され「地域計画」となり、市町での作成が必須となったことから、その作成を市町巡回、モデル地区の設定等を通じて支援している。

市町名	地区名	面積 (ha)	実質化した人・農地プランとの関連	主な作目
下田市	宇土金下地区	2.6	○	・水稲 ・露地野菜
東伊豆町	片瀬地区	15.8		・果樹 ・露地野菜 ・施設野菜
河津町	上佐ヶ野地区	27.0	○	・水稲
南伊豆町	竹麻地区	6.1	○	・露地野菜
松崎町	小山地区	4.3		・水稲 ・露地野菜
西伊豆町	宇久須地区	32.0	○	・水稲 ・露地野菜

ウ 評価（課題等）及び改善

- ・管内の農地は、多くが中山間地域であり狭小で点在していることから、農地の集積・集約化が進みにくい状況である。農業者の規模拡大、新規就農や法人参入の支援等により、農地中間管理事業による農地集積を推進していく必要がある。
- ・農地中間管理事業を活用し、令和4年度は認定新規就農者への農地貸付を進めたこと等により3.23haの農地を集積した。令和5年度は実績が少ないが、利用権満期の方については現在農地中間管理事業に移行手続き中であることや基盤整備地の借入により、年度後半には面積が増加する見込みである。
- ・実質化された人・農地プランは、令和4年度は4地区で策定した。今後は、同プランの後継となる地域計画を支援していく。
- ・地域計画については、令和5年度中に現状地図と目標地図を作成するなど、工程表に沿って進め、次年度の地域計画策定に繋げる。
- ・策定にあたっては、人・農地プランの見直しや集積の必要性の高い地区を把握し、管内に限らず管外からも担い手の確保に努め、農地集積を進めていく。

(3) 荒廃農地の解消

ア 目的

市町が策定する荒廃農地再生アクションプランにより、担い手の営農再開を促進し、荒廃農地の再生・利用を図る。また、再生見込みのある荒廃農地については、保全管理に取り組むよう土地所有者の意識啓発を図ることにより、荒廃農地解消を進めていく。

イ 実績・計画

荒廃農地の解消状況

(単位：a)

		令和元年まで	令和2年	令和3年	令和4年 (暫定値)	累計
下田市	目標	5,750	140	150	120	6,160
	実績	6,443	40	740	872	8,095
	進捗率	112.1%	28.6%	493.3%	726.7%	131.4%
東伊豆町	目標	4,920	360	360	240	5,880
	実績	5,484	369	1,107	1,133	8,093
	進捗率	111.5%	102.5%	307.5%	472.1%	137.6%
河津町	目標	4,840	520	580	450	6,390
	実績	6,577	443	1,316	2,165	10,501
	進捗率	135.9%	85.2%	226.9%	481.1%	164.3%
南伊豆町	目標	7,180	350	480	440	8,450
	実績	4,856	139	1,638	7,727	14,360
	進捗率	67.6%	39.7%	341.3%	1756.1%	169.9%
松崎町	目標	3,910	650	600	450	5,610
	実績	6,284	630	2,283	662	9,859
	進捗率	160.7%	96.9%	380.5%	147.1%	175.7%
西伊豆町	目標	1,390	50	60	60	1,560
	実績	1,434	22	515	0	1,971
	進捗率	103.2%	44.0%	858.3%	0%	126.3%
計	目標	27,990	2,070	2,230	1,760	34,050
	実績	31,078	1,643	7,599	12,559	52,879
	進捗率	111.0%	79.4%	340.8%	713.6%	155.3%

ウ 評価（課題等）及び改善

- ・傾斜地や狭小地、接道が確保されない農地を中心に荒廃農地が増加している。
- ・松崎町においては、個々の土地所有者に荒廃農地の解消を直接働きかけたところ、比較的、耕作条件の整っている所を中心に効果を上げており、南伊豆町でも同様な取組を実施し実績をあげていることから、他市町でも行うように指導している。
- ・また、南伊豆町では、農業法人が遊休農地を活用した農業参入を希望しているので、令和2年度から町、農業委員会等関係機関と連携して、参入に向けた打合せをしている。
- ・今後は、実質化された人・農地プラン、地域計画に基づき、担い手や農業法人等新規参入者への集積を進め、荒廃農地の解消に努めていく。

(4) 農業委員会交付金等

ア 農業委員会交付金

令和4年度	交付金	6,450千円	国	定額
令和5年度	交付金	5,025千円	国	定額

(ア) 目的

農業委員会が行う農業委員会等に関する法律第6条第1項及び第2項に規定する事項に関する事務(必須事務)の円滑な処理を推進するため、市町農業委員会の運営と取組に対し助成する。

- ・ 農業委員及び農地利用最適化推進委員手当
- ・ 職員設置費
- ・ 農地調査・資料整備費

(イ) 実績・計画

(単位：千円、人) (令和5年10月31日現在)

事業主体	令和4年度			令和5年度		
	交付金額	農業委員 (定員)	農地利用最適 化推進委員	交付金額	農業委員 (定員)	農地利用最適 化推進委員
下田市農業委員会	1,122	14	7	877	14	7
東伊豆町農業委員会	1,108	10	6	850	10	6
河津町農業委員会	1,105	11	5	859	11	5
南伊豆町農業委員会	1,111	10	7	872	11	7
松崎町農業委員会	1,072	12	4	841	12	4
西伊豆町農業委員会	932	9	3	726	10	3
合計	6,450	66	32	5,025	68	32

(ウ) 評価(課題等)及び改善

- ・ 農地の権利移動、農地の転用等が適正に行われ、地域の実情にあった農地利用が図られた。
- ・ 農業委員会活動の促進により、農地の有効利用や荒廃農地の解消など、引き続き、地域農業の振興に向けた取組を支援していく。

イ 農地利用最適化交付金

令和4年度 交付金 2,114千円 国 定額

(ア) 目的

農業委員会の積極的な活動を促進するため、農地利用の最適化に係る活動及び成果実績に応じ、農業委員及び農地利用最適化推進委員の報酬や農地利用の最適化活動に要する経費として交付金を交付する。

(イ) 実績・計画

a 活動実績に応じた交付金

令和4年度

(単位：千円)

事業主体	主な活動内容	交付金額
下田市農業委員会	最適化活動を行う推進委員等の報酬	432
河津町農業委員会	最適化活動を行う推進委員等の報酬、遊休農地の解消等の最適化活動や農地等の所有者等への意向把握	257
南伊豆町農業委員会	最適化活動を行う推進委員等の報酬	182

西伊豆町農業委員会	遊休農地の解消等の最適化活動や農地等の所有者等への意向把握	92
合 計		963

b 成果実績に応じた交付金

令和4年度

事業主体	主な活動内容	交付金額
下田市農業委員会	人農地プランの作成・地域の話し合いの推進活動	123
河津町農業委員会	最適化活動の適正実施に係る活動	340
南伊豆町農業委員会	最適化活動の適正実施に係る活動	53
松崎町農業委員会	最適化活動の適正実施に係る活動	635
合 計		1,151

(ウ) 評価（課題等）及び改善

- ・当交付金の活用により担い手への農地集積・集約化、遊休農地の発生防止・解消の活動を支援した。
- ・交付金を活用していない東伊豆町については、現在の農業委員会の活動状況から当交付金の活用が可能であることから、活用を促進していく。
- ・活動実績に応じた交付金の交付は、各市町の報酬支払条例の改正が必要であることから、改正済の東伊豆町以外の市町に対して条例改正を促進していく。
- ・今後も農地利用の最適化に係る活動を本交付金にて支援していく。

ウ 機構集積支援事業

令和4年度 事業費 3,213千円 （補助金 2,948千円） 国 定額

令和5年度 事業費 3,553千円 （補助金 2,412千円） 国 定額

(ア) 目的

農地法に基づき農業委員会が行う事務（農地の利用関係の調整、農地の利用状況調査、利用意向調査等）に要する経費、及び農業委員会が行う農地集積の推進活動、農業委員等の資質向上のための活動等に要する経費を助成する。

(イ) 実績・計画

令和4年度

(単位：千円)

市町	事業主体	事業内容	事業費	補助金
下田市	下田市農業委員会	農地の利用意向調査、利用状況調査、農地台帳の整備	1,664	1,570
東伊豆町	東伊豆町農業委員会	農地の利用意向調査、利用状況調査	358	310
南伊豆町	南伊豆町農業委員会	農地の利用意向調査、利用状況調査、農地台帳の整備、農地の権利移動等の状況把握	875	787
松崎町	松崎町農業委員会	農地の利用状況調査、農地台帳の整備	316	281
合 計			3,213	2,948

令和5年度

(単位：千円) (令和5年10月31日現在)

市町	事業主体	事業内容	事業費	補助金
下田市	下田市農業委員会	農地の利用意向調査、利用状況調査、農地台帳の整備	2,019	1,515
東伊豆町	東伊豆町農業委員会	農地の利用意向調査、利用状況調査	193	161
南伊豆町	南伊豆町農業委員会	農地の利用意向調査、利用状況調査、農地台帳の整備、農地の権利移動等の状況把握	1,099	596
松崎町	松崎町農業委員会	農地の利用状況調査、農地台帳の整備	242	140
合 計			3,553	2,412

(ウ) 評価（課題等）及び改善

- ・松崎町では、荒廃農地所有者に対する農業委員及び農地利用最適化推進委員の荒廃化解消啓発活動により、荒廃農地の解消が促進された。南伊豆町においても同様の取り組みをしており、当交付金がさらに有効活用できるよう他の4市町にも波及させていく。
- ・目的にある農業委員会の活動を円滑に進めるため、全市町に本事業の活用を促す。
- ・今後も、本事業の活用により農業委員会の活動を強化していく。

エ 農業委員会による情報収集等業務効率化支援事業

令和4年度 交付金 899千円 国 定額

(ア) 目的

農業委員会が農地の最適化活動業務の中で収集する現地の写真、情報等を効率的に活用するために、タブレット端末を購入する費用として交付金を交付する。

(イ) 実績・計画

令和4年度

(単位：台、円)

事業主体	導入計画（台）	交付金額（円）
下田市農業委員会	2	61,996
東伊豆町農業委員会	8	247,984
河津町農業委員会	2	61,996
南伊豆町農業委員会	9	278,982
松崎町農業委員会	5	154,990
西伊豆町農業委員会	3	92,994
合 計	29	898,942

(ウ) 評価（課題等）及び改善

- ・令和4年度には、6市町の農業委員会でタブレット端末が29台が導入された。
- ・今後、タブレット端末を活用した農地情報の集積を支援していく。

(5) 農地利用効率化等支援交付金

令和4年度 事業費 18,851千円 (補助金 5,655千円) 国 3/10

ア 目的

地域において目指すべき将来の集約化に重点を置いた農地利用の姿等を策定し、その実現に向けて、生産の効率化に取り組む等の場合、必要な農業用機械・施設の導入等を支援し、農業の成長産業化や所得の増大を図ることとする。

イ 実績・計画

年度	市 町	事業内容	事業費 (千円)	補助金 (千円)	備 考
令和 4年度	下田市	内部施設一式	9,614	2,884	イチゴ(1件)
	東伊豆町	内部施設一式	9,237	2,771	カーネーション(1件)
	計		18,851	5,655	

ウ 評価(課題等)及び改善

- ・令和4年度は、カーネーションの灌水システムや暖房機導入等1件とイチゴの高設装置1件で交付金を活用した。
- ・成果目標を立てる際に、具体的な収支計画の作成や事業の執行について、実施主体である市町と連携して指導した。
- ・今後も地域の農地集約化に貢献する農業者の支援のため、交付金の周知を図り活用を促進する。

4 農業制度資金の活用

(1) 農業近代化資金

ア 目的

農業者が農業経営の改善のために行う農業生産施設の整備や農機具の取得等に対し、必要な資金を低利で融資するJA等に県が利子補給することにより、利用の促進を図る。

イ 実績・計画

(令和5年10月31日現在)

年度	市町	資金使途内容	利子補給承認額 (融資額) (千円)	備 考
令和 4年度	下田市	ビニールハウス建設、内部施設一式	17,600	イチゴ(1件)
	東伊豆町	ビニールハウス建設、内部施設一式	20,440	カーネーション(1件)
	計		38,040	
令和 5年度	東伊豆町	ビニールハウス建設	13,000	カーネーション(1件)
	河津町	ハウス屋根改修工事	7,420	ミニトマト(1件)
	計		20,420	

ウ 評価（課題等）及び改善

- ・令和4年度は、イチゴ、カーネーションの栽培ハウス建設及び内部施設整備で各1件の利用があり、令和5年度は、カーネーション栽培ハウス建設及びミニトマト栽培ハウスの屋根改修で各1件の利用があった。
- ・近年の資材費や人件費の上昇によりハウスの新規建設費は急激に増加しており、必要な投資額が貸付限度額である18,000千円を超える事例や、補助事業の自己負担分の融資需要が増加している。これらの案件は、これまで以上に審査に時間を要することから、スケジュールに余裕をもった申請を指導する。
- ・今後も、農業者の農業経営改善計画の目標達成に向けた支援として、制度の周知を図り、農業制度資金の活用を促進する。

(2) 青年等就農資金

ア 目的

農業経営開始を希望する者で、一定期間以上の研修を経て、就農計画の認定を受けた者が行う農業生産施設の整備や農機具の取得等に対し、必要な資金を無利子で融資する。

イ 実績・計画

年度	件数	借入極度額(千円)	備考
令和4年度	1	2,750	運転資金

ウ 評価（課題等）及び改善

- ・令和4年度に果樹の認定新規就農者の経営を安定させるための運転資金の活用があった。老木の改植や新品種への転換により収益の向上を目指す計画であり、必要な資金を無利子で融資することで計画達成に向けて支援した。
- ・今後も新規就農相談から就農定着までの一連の支援の中で制度の周知を図り、農業制度資金の活用を促進するとともに、本資金を活用した認定新規就農者の経営状況を巡回等で把握し営農定着を図る。

(3) 農業経営改善促進資金

ア 目的

効率的・安定的な経営を目指す認定農業者に対して短期運転資金を融資する。

イ 実績・計画

(令和5年10月31日現在)

年度	件数	借入極度額(千円)	備考
令和4年度	1	2,000	運転資金

ウ 評価（課題等）及び改善

- ・令和4年度は、野菜及び果樹の複合経営を経営安定させるための運転資金の活用があった。
- ・今後も融資の必要な農業者が迅速に利用できるよう、農業者の巡回指導等で資金需要の把握に努める。

農業近代化資金利子補給状況調

1 利子補給承認状況調

(令和4年度)

区分 資金名	申請		承認		承認率 B/A
	件数	金額 A	件数	金額 B	
個人等施設資金	2	38,040 千円	2	38,040 千円	100 %
共同利用施設資金	0	0	0	0	—
計	2	38,040 千円	2	38,040 千円	100 %

(令和5年10月31日現在)

区分 資金名	申請		承認		承認率 B/A
	件数	金額 A	件数	金額 B	
個人等施設資金	2	20,420 千円	2	20,420 千円	100 %
共同利用施設資金	0	0	0	0	—
計	2	20,420 千円	2	20,420 千円	100 %

2 貸付後の調査状況調

4年度：調査対象なし

5 農業の災害対策

(1) 気象災害対策

ア 目的

気象災害に係る「経済産業部災害対策推進要領」に基づき、農作物等の被害状況を把握し取りまとめるとともに、被害作物への適切な技術指導により農業災害に迅速かつ的確に対応することで農業経営の安定を図る。

イ 災害の発生状況

(令和5年10月31日現在)

年度	月日	原因	市町	被害金額 (千円)		
				施設	農作物	合計
令和4年度	8月13日	台風8号	下田市、河津町、松崎町	—	1,234	1,234
	合計			—	1,234	1,234

ウ 評価（課題等）及び改善

- ・災害発生時には市町やJAと連携し、農業者からの被害情報収集、現地の巡回、‘LINE’を用いた被害情報の共有などにより、技術対策指導、被害額算定等を行った。
- ・今後も関係機関と連携し、迅速な被害状況の把握と被害作物への技術的な対策を周知し、農業生産の安定化を図っていく。

6 農地の適正利用

(1) 農業振興地域指導調整事業

ア 目的

「農業振興地域の整備に関する法律」に基づき、管内6市町が策定している「市町農業振興地域整備計画」が適正に管理されるよう市町の指導を行う。

賀茂農林管内農業振興地域の概要(現況)※4

区分	農用地 (ha)					その他 (ha) ※2	合計 (ha)
	田	畑	樹園地	採草 放牧地	農用地 小計		
農業振興地域※1	803	456	826	51	2,136	32,721	34,857
うち農用地区域※3 ()内: 2年末時点	489 (469)	164 (171)	514 (519)	43 (43)	1,210 (1,202)	213 (216)	1,423 (1,418)

※1 農業振興地域：自然的・経済的・社会的諸条件を考慮して、一体として農業の振興を図ることが相当として都道府県知事が指定した地域

※2 その他：農業用施設用地、山林原野等

※3 農用地区域：各市町が作成した「農業振興地域整備計画」に基づき農用地等として利用すべきと定めた区域

※4 令和4年分は未公表のため令和3年の状況を記載

イ 実績・計画

賀茂農林管内随時変更の状況

(令和5年10月31日現在)

区分 年度	随 時 変 更				差引面積(m ²) [B - A]
	除 外		編 入		
	件 数 (市町数)	面積(m ²) [A]	件 数 (市町数)	面積(m ²) [B]	
令和4年度	1	1,947.45	0	0	-1,947.45
令和5年度	0	0	0	0	0

ウ 評価（課題等）及び改善

- ・令和4年度に農用地区域からの除外1件があった。
- ・市町からの変更協議(区域の除外又は編入)に対し、農業振興地域管理調整会議を開催し、適正に処理している。
- ・今後も農業振興地域整備計画が適正に管理されるよう市町を指導していく。

(2) 農地適正利用調整事業

ア 目的

農地法に基づき、許可制となっている転用行為（自己の農地を農地以外のものにする行為（農地法第4条）及び自己の農地を第三者に農地以外の用途で売却等する行為（農地法第5条））を農業上支障の少ない農地に誘導することで、優良農地を保全する。

イ 実績・計画

令和4年度の農地転用許可は68件、37,318㎡で、令和3年度の64件、29,724㎡に対し、件数、転用面積ともに増加した。令和5年度は10月31日現在で19件、9,900㎡となっている。

用途別では「住宅」が22件、6,594㎡から17件、4,981㎡に減少し、駐車場を始めとする「その他の施設」の転用案件が15件、8,426㎡から20件、16,108㎡に増加している。令和5年度は10月31日現在で「住宅」が5件、1,227㎡、「その他の施設」が8件、3,007㎡となっている。

また、「一時転用」は転用面積のうち、令和3年度が37%、令和4年度が33%、令和5年度は10月31日現在で39%と面積の4割程度を占めている。

ウ 評価（課題等）及び改善

- ・今後も農地の権利移動及び転用に当たっては、農地法及び関係法令の適切な執行に努めることで、農地の効率的な利用調整を推進していく。

□□□□□□□□

農地転用許可状況調

(令和3年度)

区分 用途別	許 可				摘要
	法4条		法5条		
	許可件数	面積(㎡)	許可件数	面積(㎡)	
地方公共団体の転用	0	0	1	1,156	
農林漁業用施設	0	0	0	0	
住宅	2	781	20	5,813	
鉱工業	0	0	0	0	
道路・水路・鉄道	0	0	2	51	
学校	0	0	0	0	
公園・運動場・広場	0	0	1	1,148	
植林	0	0	0	0	
その他の建物	1	737	2	481	
その他の施設	3	1,196	12	7,230	
一時転用	0	0	20	11,131	
計	6	2,714	58	27,010	

(令和4年度)

区分 用途別	許		可		摘要
	法4条		法5条		
	許可件数	面積(m ²)	許可件数	面積(m ²)	
地方公共団体の転用	1	491	0	0	
農林漁業用施設	0	0	0	0	
住宅	1	257	16	4,724	
鉱工業	0	0	0	0	
道路・水路・鉄道	0	0	0	0	
学校	0	0	0	0	
公園・運動場・広場	0	0	1	426	
植林	0	0	0	0	
その他の建物	0	0	6	3,082	
その他の施設	3	1,943	17	14,165	
一時転用	0	0	23	12,230	
計	5	2,691	63	34,627	

(令和5年度) (令和5年10月31日現在)

区分 用途別	許		可		摘要
	法4条		法5条		
	許可件数	面積(m ²)	許可件数	面積(m ²)	
地方公共団体の転用	0	0	1	1,796	
農林漁業用施設	0	0	0	0	
住宅	1	228	4	999	
鉱工業	0	0	0	0	
道路・水路・鉄道	0	0	0	0	
学校	0	0	0	0	
公園・運動場・広場	0	0	0	0	
植林	0	0	0	0	
その他の建物	0	0	0	0	
その他の施設	0	0	8	3,007	
一時転用	0	0	5	3,870	
計	1	228	18	9,672	

注：本庁扱い分(4ha超)はない。

(3) 国有農地等管理調整事務

ア 目的

旧自作農財産制度により県が国有農地の実地検査、境界確定、維持管理等を関係機関との連携して実施している。

イ 実績・計画

賀茂農林管内国有農地の管理調整の状況

(令和5年10月31日現在)

年度	市町	調整内容	備考
令和4年	東伊豆町	法面の崩壊の現地確認。 国有農地等管理処分事業により排水対策工事の実施 事業費：4,631千円	事業執行は 農村整備課
	南伊豆町	実地検査	2筆
	西伊豆町	実地検査	8筆
令和5年	河津町	地籍調査による境界確定立会い	3筆

ウ 評価（課題等）及び改善

- ・令和4年度は東伊豆町の法面崩壊している現地を確認し保全を図った。また南伊豆町、西伊豆町で実地検査を実施した。令和5年度は地籍調査による国有農地の境界確定の立会いを行った。
- ・引き続き、実地検査を通じて適切に管理されるように取り組んでいく。

[3] 地域振興課

主要施策

- 1 農山村地域の振興
 - (1) 食と農の基本計画（普及指導計画）の推進
魅力あふれる地域資源の維持・活用による交流人口の拡大
 - (2) 鳥獣被害対策
 - (3) 中山間地域等直接支払事業
 - (4) マーケティングの推進
 - (5) 食育の推進

- 2 産地の振興
 - (1) 食と農の基本計画（普及指導計画）の推進
施設園芸等高収益作物産地の維持・拡大
 - (2) 食と農の基本計画（普及指導計画）の推進
農地の耕作条件整備と多様な担い手の活躍による農地の維持・有効活用
 - (3) 施設園芸大国しずおか構造改革緊急対策事業
 - (4) ふじのくに「花の都しずおか」推進事業

- 3 農業の安全・環境対策
 - (1) 農薬適正使用管理体制強化事業
 - (2) 環境保全型農業推進対策等事業
 - (3) 環境保全型農業直接支払事業
 - (4) G A P 推進事業
 - (5) ふじのくにSDG s 認証制度

1 農山村地域の振興

(1) 食と農の基本計画（普及指導計画）の推進

魅力あふれる地域資源の維持・活用による交流人口の拡大

ア 目的

世界農業遺産の水ワサビなどの地域資源を活用し、観光で訪れる人に加え移住希望者など幅広いニーズに対応したツーリズムの展開により交流人口の拡大を図る。

また、鳥獣被害対策の取組により農村環境の維持保全を図る。

イ 実績・計画

令和4年度

推進内容	活動内容 実績（計画）	活動成果 実績（目標）	対象
1 ツーリズム商品の造成による交流の促進	(1) 広域でのツーリズム検討組織の設立 ・広域でのツーリズム検討組織設立に向けた打合せ 5回(3回) (2) ターゲットを明確にしたツアーの造成、誘客 ・ツアー検討体制を紹介する広報物の作成による新規会員・既存会員の呼び込み 1件(1件) ・市町域を横断したツアーの造成に向けた検討会 2回(3回)	広域ツーリズム検討体制構築 1組織(1組織) 体験プログラムの造成 27件(10件)	静岡県グリーン・ツーリズム協会伊豆支部等
2 観光等多様な団体と連携した水わさびの活用推進	(1) ジオと組み合わせたツアー造成及び持続可能な地域の運営体制の構築 ・ツアー実施支援 2回(3回) ・ツアー関係者との打合せ 16回(6回)	ツアー集客数 0人(18人 (3回×6人))	南伊豆山葵生産組合
3 鳥獣被害の軽減	(1) 鳥獣被害対策実施隊の活動およびモデル集落設置支援 ・鳥獣被害対策実施隊ミーティングの開催 4回(4回) ・鳥獣被害対策研修会の開催支援 3地区×2回(2地区×3回)	モデル集落の選定 6地域(6地域) 市町実施隊の活動事例 3件(3件)	6市町

令和5年度

令和5年10月31日現在

推進内容	活動内容 実績(計画)	活動成果 実績(目標)	対象
1 ツーリズム商品の造成による交流の促進	(1) 広域でのツーリズム検討組織の設立 ・広域でのツーリズム検討組織新規施設の勧誘 1回(3回) (2) ターゲットを明確にしたツアーの造成、誘客 ・市町域を横断したツアーの造成に向けた検討会 1回(3回)	新規会員数 1施設(2施設) (退会会員数 5施設) 体験プログラムの造成 0件(5件)	静岡県グリーン・ツーリズム協会伊豆支部等
2 観光等多様な団体と連携した水わさびの活用推進	(1) ジオと組み合わせたツアー造成及び持続可能な地域の運営体制の構築 ・ツアー実施支援 3回(3回) ・ツアー関係者との打合せ 9回(6回)	ツアー集客数 2人(3回×6人)	南伊豆山葵生産組合
3 鳥獣被害の軽減	(1) 鳥獣被害対策実施隊の活動およびモデル集落設置支援 ・鳥獣被害対策実施隊ミーティングの開催 1回(4回) ・モデル集落の設置支援 1回(2回)	モデル集落での取組実施件数 4件(6件)	6市町

ウ 評価(課題等)及び改善

(ア) ツーリズム商品の造成による交流の促進

- ・静岡県グリーンツーリズム協会伊豆支部は、東部地区を含めた伊豆半島地域でのツアーの実現を目指し、新規会員の勧誘を進めている。今後、県と協力したワークショップを行い、東部地区施設の勧誘、体験プログラムの造成を進める。

(イ) 観光等多様な団体と連携した水ワサビの活用推進

- ・松崎山葵組合(南伊豆山葵生産組合の単位組合)は、伊豆半島ジオガイド協会、賀茂農林事務所と連携し、松崎町池代地区にてワサビを組み入れたジオツアーを計画した。令和4年5月にモニターツアーを、令和5年10月8日(日)に実際のツアーを実施した。今後もツアー募集を図り、ツアー実施実績を蓄積し、持続可能な取組を目指した体制整備を行う。

(ウ) 鳥獣被害の軽減

- ・令和2年度に管内全市町に設置された鳥獣被害対策実施隊について、令和4年度から実施隊の情報共有および活動支援を行う「鳥獣被害対策実施隊ミーティング」として、農林事務所が事務局となり活動を展開している。鳥獣被害調査の精度を高めるため、令和4年度調査から調査方法の管内統一化を進めている。令和5年度はモデル地区設置と住民参加型鳥獣被害対策

に積極的な2市町の活動について現地事例の共有を行う。併せて、鳥獣被害対策の広域連携のため、東部地域の鳥獣被害対策状況を視察し、被害対策の情報共有に努める。

- ・ 今後は、活動ができていない市町の実施隊員への意識醸成を図り、各市町にモデル地区を設置する。

(2) 鳥獣被害対策

ア 目的

野生鳥獣による農林産物の被害軽減のため、被害対策3原則（寄せ付けない・守る・捕る）を基本に、地域住民が中心となった野生鳥獣被害対策を進める。

イ 実績・計画

(ア) 有害鳥獣による農林産物の被害状況 (単位：千円)

	管内計	下田市	東伊豆町	河津町	南伊豆町	松崎町	西伊豆町
平成 21 年度	64,110	6,768	7,900	16,290	5,320	14,892	12,940
22 年度	54,161	4,030	4,000	15,480	7,470	9,141	14,040
23 年度	55,404	7,855	5,100	8,716	13,026	8,017	12,690
24 年度	56,176	8,499	4,000	6,370	15,588	10,239	11,480
25 年度	51,116	6,510	2,900	10,188	12,226	8,873	10,419
26 年度	46,412	7,667	1,560	8,635	13,325	6,089	9,136
27 年度	63,330	690	2,603	9,390	25,805	18,546	6,296
28 年度	63,889	563	3,600	6,240	28,336	18,329	6,821
29 年度	37,804	546	2,630	2,799	23,255	2,539	6,035
30 年度	31,807	494	4,530	3,961	15,223	1,649	5,950
令和 元年度	27,547	422	1,770	3,030	15,510	1,576	5,239
2 年度	27,886	343	2,100	4,056	14,356	2,011	5,020
3 年度	29,045	399	3,550	3,631	12,921	5,038	3,506
4 年度	28,629	7,171	1,113	1,559	11,636	2,220	4,930

(イ) 有害鳥獣の捕獲実績

(単位：頭) (令和5年10月31日現在)

年度	区分	イノシシ	シカ	サル	タイワンリス	ハクビシン	合計
令和 4年度	有害鳥獣捕獲	1,805	1,590	45	0	83	3,523
	一般狩猟	1,217	1,662	-	0	23	2,902
	管理捕獲	-	3,635	-	-	-	3,635
	計	3,022	6,887	45	0	106	10,060
令和 5年度	有害鳥獣捕獲	285	227	1	0	7	520
	一般狩猟	集計中	集計中	集計中	集計中	集計中	集計中
	管理捕獲	集計中	集計中	集計中	集計中	集計中	集計中
	計	集計中	集計中	集計中	集計中	集計中	集計中

※獣種は市町の被害防止計画に掲載されている対象。令和5年度は令和5年10月31日時点での集計値を示す

(ウ) 鳥獣被害防止総合対策事業費助成

令和4年度 事業費 16,658千円(補助金15,507千円)

令和5年度 事業費 15,839千円(補助金14,825千円)

※ 鳥獣被害防止総合対策事業費助成のうち、緊急捕獲事業は定額 推進事業は1/2以内
ただし、実施隊特定活動、新技術の活用等の国が定めた取組は定額

令和4年度 (単位:千円)

事業主体	市町名	事業内容	事業費	国費	補助率
下田市有害鳥獣対策協議会	下田市	有害捕獲の活動経費に対する助成(緊急捕獲事業)	3,945	3,945	国定額 ・イノシシ、ニホンジカ(幼獣を除く): 7,000円/頭 ・サル(幼獣を除く): 8,000円/頭 ・その他(幼獣含む): 1,000円/頭
河津町有害鳥獣対策協議会	河津町		4,369	4,369	
南伊豆町	南伊豆町		3,605	3,605	
西伊豆町猪等鳥獣害対策協議会	西伊豆町		2,075	2,075	
下田市有害鳥獣対策協議会	下田市	鳥獣被害防止対策に係る経費の助成(推進事業)	1,844	800	国定額
東伊豆町有害鳥獣対策協議会	東伊豆町		496	389	
南伊豆町	南伊豆町		184	184	
松崎町野猿等対策協議会	松崎町		140	140	
合計			16,658	15,507	

令和5年度 (単位:千円)

(令和5年10月31日現在)

事業主体	市町名	事業内容	事業費	国費	補助率
下田市有害鳥獣対策協議会	下田市	有害捕獲の活動経費に対する助成(緊急捕獲事業)	4,000	4,000	国定額 ・イノシシ、ニホンジカ(幼獣を除く): 7,000円/頭 ・サル(幼獣を除く): 8,000円/頭 ・その他(幼獣含む): 1,000円/頭
河津町有害鳥獣対策協議会	河津町		4,237	4,237	
南伊豆町	南伊豆町		3,360	3,360	
西伊豆町猪等鳥獣害対策協議会	西伊豆町		2,012	2,012	
下田市有害鳥獣対策協議会	下田市	鳥獣被害防止対策に係る経費の助成(推進事業)	1,330	486	国定額
東伊豆町有害鳥獣対策協議会	東伊豆町		500	330	
南伊豆町	南伊豆町		400	400	
合計			15,839	14,825	

ウ 評価（課題等）及び改善

- ・農林産物の被害金額は、交付金を活用した捕獲や被害対策の推進等により、平成 29 年度以降減少傾向である。令和 4 年度は令和 3 年度に比べ約 416 千円減少した。また、調査の精度を高めるため、令和 4 年度調査から調査方法の管内統一化を進めている。
- ・被害防止対策として、令和 4 年度は管内全市町が交付金を活用し、実施隊を中心とした活動や捕獲の強化支援に取り組んだ。下田市、南伊豆町および松崎町ではモデル地区を設置し、地域住民を対象に外部講師を招いた研修会が開催された。
- ・令和 5 年度は松崎町を除いた 5 市町で交付金を活用している。
- ・今後も、交付金の各種メニューの活用促進と地域一体となった被害対策の推進により、賀茂地域全体の鳥獣被害軽減を図る。

(3) 中山間地域等直接支払事業（国事業 第 5 期：令和 2～6 年度）

中山間地域等直接支払推進事業

令和 4 年度 事業費 154 千円（補助金 80 千円） 定額

令和 5 年度 事業費 160 千円（補助金 80 千円） 定額

中山間地域等直接支払交付金

令和 4 年度 事業費 9,838 千円（補助金 7,378 千円） 国 1/2 以内、県 1/4 以内

令和 5 年度 事業費 9,768 千円（補助金 7,326 千円） 国 1/2 以内、県 1/4 以内

ア 目的

農業生産条件が不利な中山間地域の荒廃農地の発生防止と多面的機能を確保するため、中山間地域等で農業生産活動等を営む集落に対し、平地地域との生産コストの差額を支援する。

イ 実績・計画

(ア) 中山間地域等直接支払推進事業

(単位：千円) (令和 5 年 10 月 31 日現在)

年度	事業主体	事業内容	事業費	補助金	補助率
令和 4 年度	下 田 市	・集落説明会の開催 ・対象集落の現地確認 ・交付事務	154	80	定額
	計		154	80	
令和 5 年度	下 田 市	・集落説明会の開催 ・対象集落の現地確認 ・交付事務	160	80	定額
	計		160	80	

(イ) 中山間地域等直接支払交付金

令和4年度

(単位：ha、千円)

市町名	協定締結面積		協定締結数		事業費	補助金		補助率
		うち 市町長特認		うち10割 単価交付※		国費	県費	
下田市	28	—	6	6	5,831	2,916	1,458	国1/2以内 県1/4以内
東伊豆町	35	17	9	—	2,108	1,054	527	
松崎町	11	3	2	2	1,899	949	474	
計	74	20	17	8	9,838	4,919	2,459	
						7,378		

令和5年度

(単位：ha、千円) (令和5年10月31日現在)

市町名	協定締結面積		協定締結数		事業費	補助金		補助率
		うち 市町長特認		うち10割 単価交付※		国費	県費	
下田市	28	—	6	6	5,831	2,916	1,458	国1/2以内 県1/4以内
東伊豆町	35	17	9	—	2,108	1,054	527	
松崎町	11	3	2	2	1,829	914	457	
計	74	20	17	8	9,768	4,884	2,442	
						7,326		

※ 10割単価：第5期対策移行に伴う制度改正により、協定締結面積当たり交付単価の100%交付を受けるためには、協定期間中（令和2年度～6年度）に、集落の指針となる「集落戦略」の作成が必要。

東伊豆町の9集落は、「集落戦略」を策定しない予定のため、交付額は交付単価の8割となる。

ウ 評価（課題等）及び改善

- ・令和4年度は第5期の中間年度に該当したため、各取組集落における活動の自己評価、市町による中間年評価等について支援を行った。中間年評価の結果から、次期（第6期）への取組継続は困難とする意向の集落も見られ、人手不足対策をはじめ、地域環境を維持する仕組みを検討する必要がある。
- ・今後は現在の実施地区を中心に、次期（第6期）対策の実施に向け協議していく。

(4) マーケティングの推進

ア 農山漁村発イノベーション推進事業

(ア) 目的

地域の文化・歴史や森林、景観など農林水産物以外の多様な地域資源も活用し、農林漁業者はもちろん、地元の企業なども含めた多様な主体の参画によって新事業や付加価値を創出する農山漁村発イノベーションを推進する。

(イ) 実績・計画

a 農山漁村発イノベーション静岡県サポートセンターにおける支援

農山漁村発イノベーション静岡県サポートセンター賀茂支部として、新規事業立上げや情報発信強化について相談対応、地域資源であるジオとワサビを結び付けたツアー開発などを支援した。

(a) 令和4年度 支援者数：3事業者 専門家派遣回数：0回

(主な支援の内容)

対象者	支援内容
わさびジオツアー（ワサビ生産者、ジオガイド、旅行業者の連携）	松崎町池代地区において、ジオサイトおよびわさび田の見学とワサビの作業体験を組合せたツアーの開発、モニターツアーの実施、実際のツアーに向けた参加者募集
3C*フラワープロジェクト（花き生産者と花店の連携）	「3CフラワーBOX」の販路拡大に向けた試験販売と購入者アンケート調査、大規模小売店との商談会情報提供
柑橘生産者（松崎町 1事業者）	新品目導入に係る温泉熱活用と施設整備の相談対応

* 「3C」はClean(清潔)、Compact(省スペース)、Convenience(手入れ不要)を意味する

(b) 令和5年度 支援者数：3事業者 専門家派遣回数：0回

(主な支援の内容)

(令和5年10月31日現在)

対象者	支援内容
わさびジオツアー（ワサビ生産者、ジオガイド、旅行業者の連携）	松崎町池代地区において、ジオサイトおよびわさび田の見学とワサビの作業体験を組合せたツアー参加者募集および実施
イチゴ・ミトモ生産者（南伊豆町 1事業者）	生産物のブランド化、農園の社会貢献について相談対応
銀行（下田市 1事業者）	下田市周辺の若手経営者による地域振興勉強会について相談対応

農山漁村発イノベーション静岡県サポートセンター地域支援検証委員会(賀茂支部)の設置
(令和4年度*)

	所属	職	業務
支部長	賀茂農林事務所	農業振興部長	<ul style="list-style-type: none"> 支援対象者の決定 支援対象者の経営改善の実行支援 支援効果の検証、評価
地域企画推進員	〃	地域振興課員	
学識経験者	下田商工会議所	中小企業相談所所長	

* 令和5年度以降、各支部の地域支援検証委員会から、県本部一括開催に統合された

(ウ) 評価（課題等）及び改善

- 令和4年度から、従来の6次産業化から発展させた農山漁村発イノベーションの取組が支援対象となった。
- 管内ではサポートセンターとして支援する案件が少ない状況だが、専門家派遣を希望する事業主体に対して、経営改善による目標設定を支援するとともに、支援内容や時期等の意向把握を行い、専門家派遣に結びつけていく。

イ ふじのくに「食の都」づくり推進事業

(ア) 目的

多彩で魅力ある県産食材を積極的に活用する「ふじのくに食の都づくり仕事人」等を通じた意識啓発、誘客促進等により県産食材の消費拡大を図る。

(イ) 実績・計画

a 「食の都」の実現に向けた地域づくり

多彩で高品質な食材と文化・観光資源を活用し、本県の食と食文化を楽しめる来訪者満足度が高いツーリズムを提案することで、国内外からの誘客促進と地域の魅力向上を図り、地域段階（各農林事務所、水産技術研究所）における仕事人、生産者等の連携につながる取組を実施する。

(a) 令和4年度

交流会：「四季を伝える和食の仕事人と直売所の集い」

時 期：令和5年3月14日

場 所：下田総合庁舎

参加者：仕事人4人、直売所出荷農家1人、直売所店長・店員等7人、賀茂健康福祉センター2人

内 容：仕事人から和食における季節感や地場の食材の重要性について講義
直売所が持参した季節の野菜や珍しい野菜などを見ながら、利用法や直売所からの情報発信等について意見交換

(b) 令和5年度（予定）

交流会：「伊豆の特産『わさび』を知る・伝える」

時 期：令和6年1月以降

場 所：河津町内

参加者：仕事人、ワサビ生産者

内 容：仕事人がワサビの生産現場を見学
ワサビ生産者が現状と課題について説明
ワサビの利用、消費拡大について意見交換

(ウ) 評価（課題等）及び改善

- ・農林事務所が農業者と仕事人の両者に接点があるため、複数の事業者が集まる場のファシリテーターとして意見交換を進めることができた。
- ・今後も仕事人や生産者及び地域関係者を対象に、相互理解を深める場を設定し、地域の魅力向上、情報発信につなげていく。

ウ ふじのくにブランド販売開拓支援事業（ブランド化の推進）

(ア) 目的

本県の農林水産物や本県の食材を活かした加工食品をブランド品として認定、表彰し、国内外に向けてマーケティング活動を行うことにより、「食の都」づくりを進める本県のブランド力の向上を図るとともに、ブランド認定を目指した取組を誘発する。

(イ) 実績・計画

a しずおか食セレクションの認定

多彩で高品質な本県の農林水産物の中から、全国や海外に誇りうる価値や特徴等を備えた商品を、県独自の認定基準に基づいて「しずおか食セレクション」として認定する。

認定基準：セールスポイント、販売流通戦略、安全、品質、販売実績

認定有効期間：5年間（更新可能）

支援概要：県は認定商品について、「セレクションカタログ」を作成し、県が開催するイベント等で積極的に情報発信する。

管内の認定状況（農林産物関係）

（令和5年10月31日現在）

認定年度	認定番号	認定名	次回更新年度
H22	161006	伊豆きぬさやえんどう	R6
	161007	JA 伊豆太陽野ぶき	R6
H23	141120	JA 伊豆太陽ニューサマーオレンジ	R9
H25	161139	JA 伊豆太陽冷風甘夏	R6
H27	151142	JA 伊豆太陽ハウスみかん	R10
H29	171073	松崎桑葉茶	R9
H30	181188	いずのはる（はるひ）	R10
R3	211103	栄久ぼんかん	R8

※ 県全体では、192商品が認定されている（ワサビは「県広域」で平成24年度に認定）

b ふじのくに新商品セレクションの表彰

県内の農林水産物の魅力を活かした新しい加工品を選定することで、企業の新商品開発促進や商品改良に結びつけ、ものづくり産業の活性化及び県産農林水産物の付加価値向上を図る。

主な出品条件：主な原材料に県産農林水産物を使用し、商品化後2年以内の商品。

県内に住所又は主たる事務所の所在地を有する者。

主な審査項目：商品としての魅力、販売戦略、販売量、郷土色、デザイン、安全・安心の取組、SDGsの達成に向けた取組

支援概要：県は受賞商品について、報道機関に情報提供するほか、県が作成するパンフレットへの掲載や県ホームページで紹介するなど、様々な機会を通じてPRする。

管内の表彰実績（農林産物関係）

年度	商品名	表彰	申請者
平成 24 年度	ふる一つピネガー ニューサマーオレンジ	金賞	稲取・若旦那三人衆（東伊豆町）
平成 30 年度	かけ、まぜ、いちご三昧	金賞	鈴木いちご農園（南伊豆町）
令和 3 年度	丸高農園の栄久ぼんかんストレートジュース	金賞	丸高ティーティー株式会社（松崎町）
	IZU ROSE（ドフトボルケ）	金賞	SEIYA Design（河津町）

※ 県全体で 174 商品が受賞している

(ウ) 評価（課題等）及び改善

- ・しずおか食セレクションは、令和 3 年度に 6 次産業化の支援対象者が生産する地域の希少性の高い柑橘の認定以後、令和 4 年度および令和 5 年度の認定はない。
- ・ふじのくに新商品セレクションでは、令和 3 年度に 2 商品の応募・受賞に結びつき、制度開始から計 4 商品の金賞受賞となった。令和 4 年度と令和 5 年度の実績はないが、引き続き加工原料の生産および応募の支援を継続する。
- ・今後も、JA、地域農業振興会、商工会、観光協会等と連携し、地域独自の価値ある農産物の掘り起こしや、農産物加工品のブランド化を支援していくとともに、応募呼びかけを行う。

(5) 食育の推進

ア 食と農の輪推進事業

(ア) 目的

県産農林水産物の消費を喚起し、食と農による地域経済の好循環を生み出すために、地域の生産者や産地、食文化に対する県民の理解を促進する。

(イ) 実績

令和 4 年度の「高校生による給食コンテスト」は、地元学生の和食や地場産物への関心を高めることを目的に、郷土の地場産物を使用した小学生向けの給食について、各高校からメニューを募集した。優秀作品は教育委員会にレシピを提供し、管内小学校で給食提供された。

a 令和 4 年度

応募数	管内 4 校から計 19 点	
審査会	令和 4 年 12 月 1 日	
審査結果	最優秀賞	稲取高校 「体に優しい健康給食」
	優秀賞①	下田高校 「彩り給食」
	優秀賞②	下田高校南伊豆分校 「南伊豆らびゅ～」
	優秀賞③	松崎高校 「健康和食給食」
	審査員特別賞	稲取高校 「伊豆の和給食」
給食提供	下田市、東伊豆町、南伊豆町、松崎町 20 校 2 園 計 3,483 食	

b 令和5年度

(令和5年10月31日現在)

応募数	管内4校から応募(集計中)
審査会	令和5年11月27日 開催予定

(ウ) 評価(課題等)及び改善

- ・高校生考案のコンテスト入賞メニューは、最優秀賞および優秀賞の作品が地元の幼稚園、小中学校に提供された。実際に食した小学生の評価も高く、食や地場産物への関心が高まった。
- ・今後も継続してコンテストの実施と入賞作品の給食導入を推進し、地場産物への関心を高めるとともに、地域食材の消費拡大につなげる。

イ 小学校における体験授業

(ア) 目的

地域の産業・食文化への理解を深めるため、地元小学生を対象にワサビ加工やわさび田見学等体験授業を実施し、地域の特産農産物であるワサビに触れ合う機会を提供する。

(イ) 実績

JAふじ伊豆(旧伊豆太陽)丸東わさび共販委員会と連携し、河津西小学校で継続してわさび漬け加工体験の授業を実施していた。令和5年度は河津町の小学校が統合されたため、河津小学校3年生2クラスを対象に、ワサビ生産者が講師となり、わさび田での現地講習授業を行った。

a 令和4年度

日時	対象	内容
令和4年 11月4日	河津西小学校 3年生 8名	丸東わさび共販委員会青年部4名に講師を依頼し、わさび漬け作り体験授業を行った。

b 令和5年度

(令和5年10月31日現在)

日時	対象	内容
令和5年 10月30日	河津小学校 3年生 41名 (2クラス)	丸東わさび共販委員会青年部4名に講師を依頼し、わさび田の構造やワサビについて、現地授業を行った。

(ウ) 評価(課題等)及び改善

- ・令和3年度よりワサビ加工体験授業の調整は、河津西小学校と地元生産者の出荷組織であるJAふじ伊豆(旧伊豆太陽)丸東わさび共販委員会との間で直接実施するよう促しており、地域主導の取組みへの移行を進めている。令和5年度は河津町の小学校が統合され、対象人数が増えワサビを知らない児童もいたため、わさび田での現地授業を行い、ワサビ生産の現場を学習することとした。

2 産地の振興

(1) 食と農の基本計画（普及指導計画）の推進

施設園芸等高収益作物産地の維持・拡大

ア 目的

東伊豆エリアを中心としたカーネーションやハウスみかん、イチゴなどの園芸作物や水ワサビなどの高収益作物についてスマート技術等の導入による生産性向上や担い手確保・育成を進めることにより、産地の維持・拡大を図る。

イ 実績・計画

令和4年度

推進内容	活動内容 実績（計画）	活動成果 実績（目標）	対象
1 新技術導入によるカーネーションの生産性向上	(1)EOD-heating 等、新技術の普及及びスマート技術の導入支援 ・スマート技術活用検討会の開催（環境モニタリング機器） 2回(1回) ・環境制御技術実証圃場の設置 3件(3件) ・導入検討会の開催 1回(1回) (2)生産施設の再整備計画の策定と実行支援 ・施設使用状況調査 3回(1回) ・補助事業の活用に向けた計画作成支援 3回(-) (3)新たな販売需要の創出 ・3Cフラワープロジェクトの生産及び販売体制の構築支援 4回(12回)	環境モニタリング機器活用方法の明確化 1件(1件) 産地における施設整備の方針の提案 0地域(1地域) 3C フラワープロジェクトの売上 0千円 → 147千円 (0千円 → 200千円)	伊豆花卉園芸組合連合会 3C フラワープロジェクト
2 ハウスみかんの新たな栽培方法とスマート技術の導入による生産性の向上	(1)垣根仕立て栽培の普及 ・栽培研究会の立ち上げ 1件(1件) ・栽培研究会の開催 2回(3回) (2)環境制御装置やアシストスーツ等のスマート技術の導入推進 ・導入生産者・機器の選定 導入希望生産者の導入支援（コスト計算） 4回(3回)	垣根仕立て栽培導入件数 2棟→3棟 (2棟→3棟) スマート技術の導入件数 0件(4件) 炭酸ガス施用装置および循環扇導入支援 4件(-)	J A ふじ伊豆伊豆太陽地区ハウスみかん部会

	(3)技術力向上による産地の核となる 若手生産者の育成 ・若手勉強会の開催 4回(3回)	若手生産者における秀 品率の向上 4件中1件の秀品率が 10%以上向上 (10%)	
3 施設栽培 等主要野 菜の生産 安定	(1)いちご栽培の現地課題の解決による 安定生産の実現 【炭疽病対策の確立】 ・防除暦見直しに係わる打合せ 7回(5回) ・炭疽病発生状況調査 6経営体(3経営体) 【未分化定植技術の導入】 ・作業時間の測定 5回(4回) ・生育調査 2回(2回) ・収量調査 1回(1回) 【死花対策の確立】 ・生育、温度、土壌水分・廃液成分、 死花発生数調査 6か所(6か所) ・ハウス内環境条件の比較 6か所(2か所)	防除暦の改訂 1件(1件) 導入検討資料の作成 1件(1件) 対処方針案の更新 1件(1件)	J A ふじ 伊豆伊豆 太陽イチ ゴ委員会

令和5年度

(令和5年10月31日現在)

推進内容	活動内容 実績(計画)	活動成果 実績(目標)	対象
1 新技術導入による カーネーションの 生産性向上	(1)EOD-heating等、新技術の普及及び スマート技術の導入支援 ・デジタル化勉強会の開催 1回(2回) ・環境制御技術実証圃場の設置 1件(1件) ・導入検討会の開催 0回(1回) (2)生産施設の再整備計画の策定と実行 支援 ・施設整備の支援 3回(3回) (3)新たな販売需要の創出 ・3Cフラワープロジェクトの生産及び販 売体制の構築支援 1回(3回)	データを活用した栽培管 理の導入 1事例(-) ハウスの建替え 1件(1件) ・3Cフラワープロジェクト の売上 0千円 → 103千円 (170千円 → 200千円)	伊豆花卉 園芸組合 連合会 3 C フラ ワープロ ジェクト

<p>2 ハウスみかんの新たな栽培方法とスマート技術の導入による生産性の向上</p>	<p>(1)垣根仕立て栽培の普及 ・栽培研究会の開催 3回(3回) ・改植を含む垣根仕立て栽培の方法の提案 0回(1回)</p> <p>(2)環境制御装置やアシストスーツ等のスマート技術の導入推進 ・炭酸ガスを活用した栽培形態の提案(収量調査、秀品率調査等) 6回(2回) ・デジタル化支援事業の活用検討 1回(1回) ・現地視察 0回(1回)</p> <p>(3)技術力向上による産地の核となる若手生産者の育成 ・若手生産者への栽培技術支援 3回(3回)</p>	<p>改植等を含む垣根仕立て栽培導入希望者の増加 0件(1件)</p> <p>炭酸ガス活用の効果検証 4件(4件)</p> <p>若手生産者ハウスでの秀品率向上 1件(3件)</p>	<p>J A ふじ伊豆伊豆太陽地区ハウスみかん部会</p>
<p>3 施設栽培等主要野菜の生産安定</p>	<p>(1)いちご栽培の現地課題の解決による安定生産の実現 【炭疽病対策の確立】 ・炭疽病発生程度別ほ場調査 4経営体(4経営体)</p> <p>【未分化定植技術の導入】 ・未分化定植技術導入支援 6回(3回) ・生産者ほ場での調査 2経営体(2経営体)</p> <p>【死花対策の確立】 ・死花発生調査 6経営体(6経営体) ・対処方針案の検討 2経営体(2経営体)</p>	<p>炭疽病対処方針案の作成 0件(1件)</p> <p>未分化定植技術指導資料の作成 0件(1件)</p> <p>死花対処方針案の更新 0件(1件)</p>	<p>J A ふじ伊豆伊豆太陽イチゴ委員会</p>

ウ 評価（課題等）及び改善

(7) 新技術導入によるカーネーションの生産性向上

・環境モニタリング機器によるスマート技術活用検討については、環境モニタリング機器「はかる蔵」を導入している生産者ほ場の巡回と分析ツール等の操作方法の勉強会を開催した。また、次世代デジタル化支援事業を活用した環境制御技術の勉強会を開催した。今後は蓄積データから分析ツールの活用の幅を拡大するとともに、生育状況から適正な管理方法を模索する。

- ・生産施設の使用状況調査を実施した結果、ハウスの建替えや修繕等の希望があり、産地における施設整備の方針を提案するとともに、経営継承、法人化支援を進める。

(イ) ハウスみかんの新たな栽培方法とスマート技術の導入による生産性の向上

- ・令和4年度は、垣根仕立て栽培の普及を目的とした「栽培研究会」を立上げ、導入に対する課題の抽出、補助事業の活用、栽培研究会の規約作成および今後の活動の方向性を検討した。また、若手生産者の栽培スキルの向上を目的とした「若手勉強会」を開催し、着色期のハウス内温度を確認し、適正温度にすることを目標とした。
- ・令和5年度は、「栽培研究会」と「若手勉強会」を統合した「ハウスみかん部会栽培研究会」を開催し、栽培管理方法の意見交換、先進的な取組を進める大分県農林水産研究指導センターと連携し、他県生産者とリモートで情報交換を行っている。
- ・果実の高品質化を目的とした環境制御装置やアシストスーツ等のスマート技術の導入を検討しているが、令和4年度に若手生産者4名がJAふじ伊豆の補助事業「アグリチャレンジ」を活用して、炭酸ガス発生装置と循環扇の導入を行ったことで、今年度は炭酸ガスを活用した環境制御技術の習得及び効果検証を行っている。
- ・今後は、生産者ハウスを巡回し、改植を含む垣根仕立て栽培の方法の提案、導入意向確認を実施する。

(ウ) いちご栽培の現地課題の解決による安定生産の実現

- ・炭疽病対策については、JA職員、生産者に向けて薬剤感受性検定試験の結果を報告した。また、JAふじ伊豆の合併により防除暦が改訂された。今年度の炭疽病発生状況調査をまとめ、指導資料を作成し、生産者等に指導していく。
- ・未分化定植本ば増殖法は、育苗時の炭疽病等の病気発生低減や育苗の省力化が期待できる技術である。当技術の導入に向け、定植時間等の作業時間の測定を行った。今後は技術指導資料を作成していく。
- ・死花対策については、定植後からハウス内温度、排液成分、生育、死花発生頻度を調査しており、その結果をとりまとめ、対処方法案を検討する。

(2) 食と農の基本計画（普及指導計画）の推進

農地の耕作条件整備と多様な担い手の活躍による農地の維持・有効活用

ア 目的

農地の集積・集約化により耕作条件を整備するとともに地域特産品の生産振興や多様な担い手の活躍を促進し、農地の維持・有効活用を図る。

イ 実績・計画
令和4年度

推進内容	活動内容 実績（計画）	活動成果 実績（目標）	対象
1 地域特産品の生産振興	<p>(1) ニューサマーオレンジにおける省力化技術導入推進</p> <ul style="list-style-type: none"> ・ニューサマー部会における栽培状況・意向調査（樹齢や高さの調査、導入意向の把握） 2回（1回） ・調査結果のフィードバック 1回（1回） ・カットバック導入意向生産者への巡回 4回（－） ・省力化技術研修会の開催 0回（1回） <p>(2) 河津桜切り枝の生産技術と生産体制構築支援</p> <ul style="list-style-type: none"> ・生産研究会の設立に向けた打合せ 3回（3回） ・栽培研修会の開催 4回（－） 	<p>省力化技術導入生産者数 5人（5人）</p> <p>生産研究会の設立 1組織（1組織）</p>	<p>J A ふじ 伊豆伊豆 太陽地区 ニューサマー部会</p> <p>河津桜切り枝生産者</p>
2 直売所を核とした多様な担い手の育成による地産地消の推進	<p>(1) 既存生産者による農産物安定生産・供給体制確立</p> <ul style="list-style-type: none"> ・地元産不足品目の生産拡大検討 5回（4回） <p>(2) 研修指導体制の構築と新規出荷者の育成</p> <ul style="list-style-type: none"> ・研修農場における研修の実施支援 12回（12回） ・栽培基礎講習会 4回（3回） ・半農半X事業による研修指導体制整備支援 5回（－） 	<p>地元産不足品目確保の取組 2事例（2事例）</p> <p>研修体制整備 1事例（1事例）</p>	<p>南伊豆湯の花</p>

令和5年度

(令和5年10月31日現在)

推進内容	活動内容 実績(計画)	活動成果 実績(目標)	対象
1 地域特産品の生産振興	(1)ニューサマーオレンジにおける省力化技術導入推進 ・カットバック導入意向生産者の園地巡回(技術・経営支援) 9回(6回) ・省力化技術の事例紹介 1回(2回) (2)河津桜切り枝の生産技術と生産体制構築支援 ・栽培研究会の開催 3回(3か所×3回)	省力化技術導入生産者数 5→7人(5→8人) 開花調節技術の取組 1事例(一)	J A ふじ 伊豆伊豆 太陽地区 ニューサマー部会 河津桜切り枝生産者
2 直売所を核とした多様な担い手の育成による地産地消の推進	(1)既存生産者による農産物安定生産・供給体制確立 ・地元産不足品目の生産拡大検討 3回(4回) (2)研修指導體制の構築と新規出荷者の育成 ・湯の花出荷農家の研修指導者への補助 10回(6回) ・栽培基礎講習会 3回(3回) ・がんばる事業半農半Xタイプによる研修指導體制整備 2回(一)	地元産不足品目確保の取組 0事例(1事例) 農家主体による研修指導方法の確立 0事例(1事例)	南伊豆湯の花

ウ 評価(課題等)及び改善

(ア) 地域特産品の生産振興

- ・令和4年度は、果樹の省力化技術導入について、ニューサマー部会員を対象に、カットバック技術の導入意向調査を行い、生産者5人がカットバック処理を行った。
- ・令和5年度は、伊豆農業研究センターと連携して、新たに生産者1名のカットバック処理を実施、その後の栽培管理支援を行った。また、部会を対象に省力化技術の事例紹介を行った。今後は、伊豆農業研究センターが作成予定のカットバックマニュアルを活用して、経営面も考慮した栽培体系を確立する。
- ・河津桜については河津町と南伊豆町のほ場において、剪定・ジョイント・環状はく皮の技術講習会を開催した。今後も切り枝出荷に向けた、生産研究会の活動支援を継続する。

(イ) 直売所を核とした多様な担い手の育成による地産地消の推進

- ・南伊豆湯の花において、不足しがちな地元農産品目の確保・供給に向け、情報提供および

試作を支援している。既存生産者は高齢で、不足品目の栽培経験がない場合も多いため、農林事務所が講習会および試作による指導を行っている。

- ・南伊豆湯の花が新規出荷者を育成するため開設した研修農場において、指導役の湯の花役員との連携により、指導体制を生産者主体に移行する。生産者自ら研修指導を継続できるよう、研修カリキュラム作成、受講生募集を補助する。また、現在の受講生の意向をふまえ、自ら農業生産を希望する者には農地確保等の支援を行う。

(3) 施設園芸大国しずおか構造改革緊急対策事業

ア 目的

県の戦略的作物の生産拡大を図るため、鉄骨ハウス又はパイプハウスを新設する者に対し助成し、施設園芸産地の振興を図る。

イ 実績・計画

令和4年度

(単位：経営体) (令和5年10月31日現在)

	採択者数	事業費 (千円)	補助金 (千円)	備考(採択者数)
1次募集	2	29,172	9,723	イチゴ(1)、カーネーション(1)

ウ 評価(課題等)及び改善

- ・令和4年度は2経営体(イチゴ、カーネーション)が生産拡大に向けて、鉄骨ハウス又はパイプハウスの施設整備を進めている(補助金は、本庁所管課から事業主体に直接交付する)。令和5年度の当事業計画はない。

(4) ふじのくに「花の都しずおか」推進事業

ア 目的

花と緑があふれる、ふじのくに「花の都しずおか」づくりを推進するため、新たな花の需要創出や、様々な場面で花のある暮らしの実現を図る。

イ 実績・計画

(ア) ふじのくに「花の都しずおか」花緑コンクール

事業所や学校、地域及び個人の緑化の取組を対象にコンクールを行い、優秀なものを表彰し、優良事例を広く広報することにより、県民の花・緑の利活用を進め、暮らしの様々な場面で花と緑があふれるふじのくに「花の都しずおか」づくりを推進する。

令和4年度より、隔年開催となったため令和4年度は開催なし。令和5年度は令和5年12月20日(水)まで応募受付中である。

応募状況

(令和5年10月31日現在)

	お花自慢の職場 及び自宅部門		学校部門	地域花壇部門		参加合計 件数
	職場	自宅		100㎡ 未満	100㎡ 以上	
令和 3年度	0	1	0	7	0	8

入賞者

令和 3年度	賞 部門	地域花壇部門（100 m ² 未満）
	最優秀賞	松崎町花の会
	審査員特別賞	かわづ花の会 湯ヶ野地区花壇

ウ 評価（課題等）及び改善

- ・直近3年間の応募総数は概ね横ばいである。引き続き、地域や学校等を中心とした若い世代による花壇の活用事例を掘り起こし、コンクールへの参加を推進することで、花・緑の利活用を一層促すとともに、地域活動の活性化につなげる。

3 農業の安全・環境対策

(1) 農薬適正使用管理体制強化事業

ア 目的

農薬の使用者、周辺住民及び家畜や魚介類等に対し、農薬による危害防止を図るとともに、農作物への農薬の残留並びに環境汚染等に対する農薬の安全対策を推進する。

イ 実績・計画

(ア) 農薬危害防止運動の実施(農薬危害防止月間：6～8月)

a 地域推進会議及び中央講習会の開催

地域における農薬危害防止運動を推進するため、地域推進会議及び各地域の農業指導者や農薬販売者などを対象に講習会を開催した。令和5年度の中央講習会は対面開催とした。

(令和5年10月31日現在)

年度	会議名	場 所	参集範囲	人数	開催月日
令和4年度	地域推進会議	下田総合庁舎	市町、農協	10人	5月23日
	中央講習会	書面開催	市町、農協、農薬販売者、農薬使用者	45人	7月20日
令和5年度	地域推進会議	下田総合庁舎	市町	12人	5月26日
	中央講習会	下田総合庁舎	農薬販売者、農薬使用者	11人	7月18日

b 地域講習会の開催

農薬の安全使用を推進するため、生産集団を対象に対面での講習会開催やチラシ等の情報提供を行なった。

(令和5年10月31日現在)

年度	実施回数	延参加人員	内 容
令和4年度	5回	78人	農薬の適正使用・保管管理について
令和5年度	11回	189人	農薬の適正使用・保管管理について

c 立入指導

農薬の安全使用、適正な販売を推進するため、農薬販売者及び農薬使用者に対し、立入指導を実施した。(別表)

d その他

- ・農協広報紙、市町広報誌等による広報活動
- ・農薬安全使用資料及び農薬安全使用ポスターの配付

(イ) 農薬販売届の状況

農薬取締法第8条に基づき農薬販売届を受理した。

(令和5年10月31日現在)

年度	届 出 件 数 (件)			販売者数	備 考
	新規	変更	廃止		
令和4年度	1	10	6	40	
令和5年度	1	12	0	41	

(カ) ゴルフ場における農薬安全使用の推進

「静岡県ゴルフ場における農薬使用指導要領」に基づく防除計画書等の受付の実施

- ・ゴルフ場数 2 ゴルフ場
- ・受付書類 防除計画書、農薬使用実績書

ウ 評価（課題等）及び改善

- ・令和4年度については、新型コロナウイルス感染拡大防止のため、各講習会が行えず、書面開催となった。令和5年度は3年に一度のワサビ農薬講習会が開催されたことにより、地域講習会の参加人員が増加した。資料による啓発、立入指導などを通じて、農薬による危害防止の徹底が図られ、農薬による事故は発生していない。
- ・今後も引き続き、農薬安全使用に係る指導を実施し、農薬安全使用の徹底を図る。

□□□□□□□

農薬立入指導状況調

1 農薬販売者

(令和5年10月31日現在)

項目 年度	販売者 総数	立入 検査 件数	違反 件数	不適 正 件数	違反件数							処分件数				不適正件数 (毒・劇法)				
					届 出	変 更 届	廃 止 届	取 扱 農 薬			帳 簿 記 載	業 務 報 告 発 行	告 白 等	説 明 書 等 論 議	現 場 指 導	改 善 指 導 件 数	販 売 登 録	保 管 ・ 施 錠	他 の も の と の 分 離	譲 渡 手 続
								無 登 録 ・ 使 用 不 能 不 適 正 表 示	虚 偽 宣 伝	有 効 期 限										
4年度	40	11	0	0																
5年度	40	9	0	0																

2 農薬使用者

(令和5年10月31日現在)

項目 年度	立入 調査 件数	違反 件数	不適 正 件数	違反等件数										処分件数					
				農薬取締法に 基づく検査項目				その他指導項目						告 白 発 行	始 末 書 等	説 明 書 等 論 議	現 場 指 導	改 善 指 導 件 数	
				無 登 録 農 薬 の 使 用	農 薬 使 用 者 の 責 務	遵 守 義 務	努 力 義 務	使 用 状 況		保 管 管 理 状 況									
4年度	9	0	0																
5年度	10	0	0																

(2) 環境保全型農業推進対策等事業

ア みどり認証（持続性の高い農業方式（エコファーマー）の後継事業）の認定促進

(ア) 目的

「持続性の高い農業生産方式の導入に関する法律」及び県が策定した「持続性の高い農業生産方式の導入指針」に基づき、農業者が作成する「持続性の高い農業生産方式の導入計画」を認定することにより、環境と調和の取れた持続性の高い農業を推進する。エコファーマーのみどり認証への制度移行に伴い、更新時期のみどり認証への認定を推進する。

(イ) 持続性の高い農業方式（エコファーマー）認定状況

(単位：件) (令和5年10月31日現在)

年度	年度当初	認定者数		辞退数	年度末	内訳
		新規	更新			
令和4年度	29	0	0	1	28	果樹28件
令和5年度	28	0	0	0	-	果樹28件

持続性の高い農業方式の導入面積の状況 (単位：a) (令和5年10月31日時点)

導入面積	果樹	野菜 (葉茎菜類)	野菜 (果菜類)	水稲
1,069.8	1,069.8	-	-	-

みどり認証実績

(令和5年10月31日現在)

年度	年度当初	新規認定者数	辞退数	年度末	内訳
令和5年度	0	0	0	0	

(ウ) 評価（課題等）及び改善

- ・エコファーマーの認定申請は、栽培方法等の確認につながり、経営見直しの有効な手段であるため、農家や新規就農者へ広く周知することにより意識の向上に努め、申請の増加につなげていく。
- ・令和5年度の管内エコファーマー認定の更新はないため、本年度のみどり認証実績はないが、今後エコファーマーの更新時期に当たる案件はみどり認証への移行を進める。

(3) 環境保全型農業直接支払事業

環境保全型農業直接支払交付金

令和4年度 事業費1,219千円(補助金914千円) 国1/2以内、県1/4以内

令和5年度(計画) 事業費1,501千円(補助金1,125千円) 国1/2以内、県1/4以内

ア 目的

環境保全型農業に取り組む農業者の組織する団体等に対し助成することにより、地球温暖化防止や生物多様性の保全に向けた環境保全効果の高い生産活動の普及を図っていく。

イ 実績・計画

(7) 環境保全型農業直接支払交付金

(国事業 第1期：平成27年～令和元年度、第2期：令和2年～6年度)

(単位：千円) (令和4年10月31日現在)

年度	申請 農業者数	面積 (a)	事業費	補助金		補助率
				国費	県費	
令和4年度	2団体(11名)	1,067	1,219	609	305	国1/2以内 県1/4以内
令和5年度 (計画)	3団体(13名)	1,372	1,501	750	375	国1/2以内 県1/4以内

ウ 評価（課題等）及び改善

- ・令和4年度からは、新たに松崎町で1団体（2名）が有機農業とカバークロップの取組で事業を開始した。
- ・みどりの食料システム戦略に基づき有機農業等の環境保全型農業に注目が集まっていることから、講習会等で本事業を周知し、取組みの拡大につなげていく。

(4) GAP推進事業

ア 目的

農業における食品安全、環境保全、労働安全などの持続可能性を確保するための生産工程管理であるGAP (Good Agricultural Practice)は、大手販売流通企業との取引や海外輸出に必要となることから、農業団体等と連携し、GAPの取組及び認証取得を推進する。

イ 実績・計画

本県でGAP入門編として位置づけている「しずおか農林水産物認証」について新規認証・更新審査に向けた支援を行っている。

しずおか農林水産物認証制度^{※1}の取得状況 (単位：件) (令和5年10月31日現在)

年度	年度当初	認証取得者数		辞退数	年度末
		新規	更新		
令和4年度	4	1	2	0	5
令和5年度	5	0	2	0	-

※1：しずおか農林水産物認証制度：第三者団体が認証するGAPと異なり、県が認証する制度で、GAP入門編の位置付け。

ウ 評価（課題等）及び改善

- ・令和5年度は、令和2年度に認証取得した2件(カーネーション生産者及び下田高校南伊豆分校)について更新審査を実施する。
- ・しずおか農林水産物認証の取得に向けた支援を通じて、生産者の意識向上に努めていくとともに、引き続きGAPを広く周知していくことにより、GAPへのステップアップにつなげていく。
- ・しずおか農林水産物認証取得者については、新たな県の制度「ふじのくにSDGs認証」の取組を紹介し、認証取得を推進する。

(5) ふじのくにSDGs認証制度

ア 目的

令和5年度から開始した、持続可能な開発目標（SDGs）の理念による社会貢献の取組が見える化する制度。飲食店と生産者をそれぞれ認証することで、食と農が連携したSDGs達成の取組拡大を推進する。

イ 実績・計画

(ア) ふじのくにSDGs認証制度の取得状況

(単位：件) (令和5年10月31日現在)

年度	年度当初	認証取得者数		辞退数	年度末
		新規	更新		
令和5年度	-	-	-	-	-

ウ 評価（課題等）及び改善

- ・しずおか認証を取得している生産者や食セレクションやエコファーマーの認証を受けている生産者に制度について周知し、申請の支援を行った。

[4] 農村整備課

主要施策

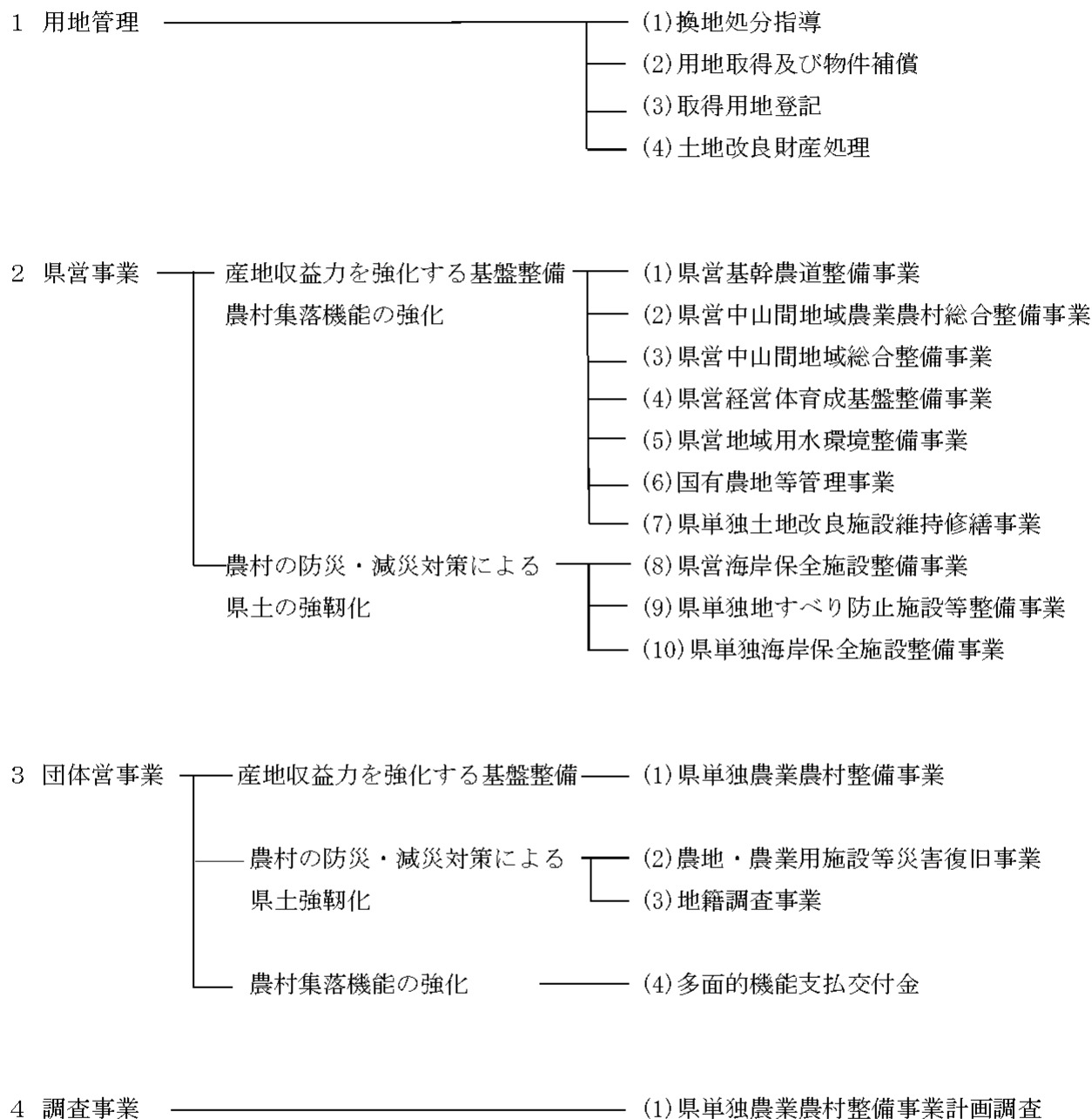

1 用地管理

(1) 換地処分指導

土地改良法に基づく換地計画の樹立、換地処分の促進及び指導を行う。

換地計画を伴う県営事業が令和3年度に新規採択され、換地未済地区は2地区3工区となった。

□□□□□□□□

区画整理事業施行及び換地計画決定(認可) 状況調

県営事業

(令和5年10月31日現在)

年 度	事業採択		換地計画決定		換地未済			
	工区数	面積:ha	工区数	面積:ha	工事中のもの		工事完了のもの	
					工区数	面積:ha	工区数	面積:ha
令和2年度以前	2	5.6	-	-	2	5.6	-	-
令和3年度	1	5.8	-	-	1	5.8	-	-
令和4年度	-	-	-	-	-	-	-	-
令和5年度	-	-	-	-	-	-	-	-
計	3	11.4	-	-	3	11.4	-	-

(2) 用地取得及び物件補償

県営土地改良事業施行に伴う事業用地の取得及び各種物件の移転等により生ずる損失を補償する。今後も、事業が円滑に進むよう市町と連携しつつ計画的に用地取得及び物件補償を進める。

□□□□□□□□

用地取得及び補償費調

(令和5年10月31日現在)

年 度	事業区分	用地取得					物件補償			
		取得費 A 千円	契約済				補償費 C 千円	契約済		
			筆数	面積 ㎡	金額 B 千円	進捗率 B/A %		件数	金額 D 千円	進捗率 D/C %
令和3年度	土地改良事業	1,120	6	264	1,120	100	12,560	13	12,560	100
	地すべり対策事業	-	-	-	-	-	-	-	-	-
	災害復旧事業	-	-	-	-	-	-	-	-	-
	計	1,120	6	264	1,120	100	12,560	13	12,560	100
令和4年度	土地改良事業	5,019	17	1,641	5,019	100	3,493	5	3,493	100
	地すべり対策事業	-	-	-	-	-	-	-	-	-
	災害復旧事業	-	-	-	-	-	-	-	-	-
	計	5,019	17	1,641	5,019	100	3,493	5	3,493	100
令和5年度	土地改良事業	7,500	28	792	4,206	56.1	12,200	7	9,073	74.4
	地すべり対策事業	-	-	-	-	-	-	-	-	-
	災害復旧事業	-	-	-	-	-	-	-	-	-
	計	7,500	28	792	4,206	56.1	12,200	7	9,073	74.4

(3) 取得用地登記

県営土地改良事業により取得した土地を県有土地改良財産として登記する。

過年度において未登記は発生していない。今後も取得した農地について、適正かつ迅速な登記手続きを行う。

□□□□□□□□

登記事務処理状況調

(令和5年10月31日現在)

区分		要登記筆数		登記済筆数			登記進捗率		未登記筆数	
		内用買以外	割合分	事務所処理分	計	管内 : %	県平均 : %		内用買以外	
令和3年度	当該年度分	6	-	6	6	100.0	94.0	0	-	
	過年度分	-	-	-	-		44.4	-	-	
	計	6	-	6	6	100.0	91.5	0	-	
令和4年度	当該年度分	14	-	14	14	100.0	96.6	0	-	
	過年度分	-	-	-	-		70.2	-	-	
	計	14	-	14	14	100.0	95.2	0	-	
令和5年度	当該年度分	18	-	18	18	-	-	0	-	
	過年度分	-	-	-	-	-	-	-	-	
	計	18	-	18	18	-	-	0	-	

□□□□□□□□

年度別未登記用地調

(令和5年10月31日現在)

区分		年度	R1	R2	R3	R4	R5	計
			未登記筆数		-	-	-	-
処理状況	処理中	登記嘱託員処理中及び外部委託処理中	-	-	-	-	-	-
		公図訂正処理中	-	-	-	-	-	-
		登記関係書類収集中	-	-	-	-	-	-
		境界杭の復元処理調整中	-	-	-	-	-	-
		国土調査等により登記簿閉鎖中	-	-	-	-	-	-
		その他	-	-	-	-	-	-
		計	-	-	-	-	-	-
	処理困難		-	-	-	-	-	-

(4) 土地改良財産処理

県営土地改良事業により造成された財産を、関係市町等に譲与又は管理委託する。

事業継続中であっても供用を開始した財産は、その都度譲与するなど迅速な処理に努める。

□□□□□□□□

県有土地改良財産処理状況調

(令和5年10月31日現在)

年度	事業区分	要処理件数			左の処理状況					
		年度当初	当年度新規発生	計	譲与	管理委託	引継ぎ	県管理	未処理	計
令和3年度	土地改良事業	33	12	45	-	-	-	-	45	45
	その他	-	-	-	-	-	-	-	-	-
	合計	33	12	45	-	-	-	-	45	45
令和4年度	土地改良事業	45	8	53	32	-	-	-	21	53
	その他	-	-	-	-	-	-	-	-	-
	合計	45	8	53	32	-	-	-	21	53
令和5年度	土地改良事業	21	9	30	-	-	-	-	30	30
	その他	-	-	-	-	-	-	-	-	-
	合計	21	9	30	-	-	-	-	30	30

(未処理財産の取得年度別内訳)

取得年度 年度	平成29 年度以前	30年度	令和 元年度	2年度	3年度	4年度	5年度	計
令和3年度	10	5	7	11	12	-	-	45
令和4年度	3	1	3	4	5	5	-	21
令和5年度	3	1	3	4	5	5	9	30

2 県営事業

事業名	地区名	関係市町	受益面積 (ha)	着手	完了 予定	総事業費 (千円)	令和 3年度迄 (千円)	令和 4年度 (千円)
県営基幹農道 整備事業	稲取	東伊豆	60.0	H22	R3	1,367,000	1,329,500	<37,500> 0
県営中山間地域 農業農村総合整備事業	松崎	松崎	40.7	H23	R8	1,526,000	748,157	<25,000> 102,000
県営中山間地域 総合整備事業	東河	東伊豆 河津	48.4	H24	R8	1,284,000	1,072,200	<27,000> 39,000
県営経営体育成基盤整 備事業（高収益作物転換 型）	竹麻	南伊豆	5.8	R3	R7	328,000	5,500	<19,500> 1,800
県営地域用水環境整備 事業（単独魚道整備）	山崎 頭首工	松崎	24.0	R3	R5	37,026	6,000	16,426
県営地域用水環境整備 事業（単独魚道整備）	菩提寺 頭首工	河津	2.4	R5	R7	100,000	0	0
県営海岸保全施設 整備事業	吉田 海岸	南伊豆	4.1	R2	R4	107,710	30,100	<35,500> 24,900
県単独地すべり防止 施設等整備事業	伊浜東 外2地区	南伊豆 河津	61.1	-	-	17,160	1,074	3,505
県単独海岸保全 施設等整備事業	伊浜 外1地区	南伊豆	9.3	-	-	4,040	56	2,001
国有農地等管理事業	稲取	東伊豆	-	R4	R4	4,631	0	4,631
県単独土地改良施設 維持修繕事業	稲取 外1地区	東伊豆	-	R4	R4	9,800	0	9,800
計						4,466,367	3,217,587	<144,500> 204,063

(令和5年10月31日現在)

令和5年度 (千円)	進捗率 (%)	令和 6年度以降 (千円)	主要工事	財源(%)			備考
				国費	県費	地元	
-	100.0	-	農道 2,375m	50.0	50.0	0.0	<>は前年度か らの繰越で外数
<88,000> 185,000	75.2	375,343	農業用排水路 3,024m 農道 3,941m 区画整理 6.4 ha 集落道 1,890m	55.0	30.0	15.0	〃
<21,000> 100,000	92.9	45,800	農業用排水路 572m 農道 5,289m 集落道 1,008m 交流基盤施設 1箇所 市民農園 1箇所	55.0	30.0	15.0	〃
<3,200> 30,000	18.3	268,000	区画整理 5.8ha	61.0	30.0	9.0	〃
<12,100> 2,500	100.0	-	魚道改修 1箇所	50.0	25.0	25.0	〃
6,900	6.9	93,100	魚道改修 1箇所	50.0	25.0	25.0	〃
<11,700> 5,600	100.0	-	樋門ゲート 3箇所	50.0	50.0	-	〃
<2,219> 10,362	-	-	区域の巡視 施設補修、調査	-	100.0	-	〃
1,983	-	-	区域の巡視 施設補修、調査	-	100.0	-	
-	100.0	-	法面工 1箇所	100.0	-	-	
-	100.0	-	道路周辺整備工 1箇所 仮設道路補修工 1箇所	-	100.0	-	
<138,219> 342,345		465,743					〃

(1) 県営基幹農道整備事業

ア 目的

農業生産の近代化と農業生産物の流通の合理化を図るため、農村環境の改善に資する道路網の基幹となる農道の整備を行う。

[稲取地区（東伊豆町）]

イ 実績・計画

(単位：千円)

	令和4年度	令和5年度	備考
事業費	<37,500> 0	—	補助率 国 50% 県 50%
工事費	<37,500> 0	—	
委託費	0	—	
用地買収補償費	0	—	

<>は前年度からの繰越で外数

(単位：千円) (令和5年10月31日現在)

地区名	工種	総量		令和3年度迄		令和4年度		令和5年度		令和6年度以降	
		事業費	事業量	事業費	事業量	事業費	事業量	事業費	事業量	事業費	事業量
稲取	農道	1,367,000	2,375m	1,329,500	1,755m	<37,500> 0	620m	—	—	0	—

<>は前年度からの繰越で外数

ウ 評価（課題等）及び改善

- ・本地区は、東伊豆町稲取の樹園地の幹線農道として、自宅から樹園地までの移動時間の短縮や、傾斜地からの運搬 労力の軽減、集出荷場や市場への輸送時間の短縮、荷痛みの防止など通作条件の改善を目的に平成22年度に採択され、平成23年度に事業着手した。
- ・令和4年度（繰越）に完了整備を行い、同年度に完了し、全線開通した。
- ・東伊豆町稲取地区の農業輸送の合理化のみならず、国道135号の迂回路としての防災的効果、沿線の農業や自然を活用した観光的効果に対しても、地域の期待が大きい。

(2) 県営中山間地域農業農村総合整備事業

ア 目的

農業生産基盤と農村環境を総合的に整備し、中山間地域の持つ多面的な機能を十分に生かした農業の確立と農山村地域の活性化を図るとともに地域への定住を促進する。

[松崎地区(松崎町)]

イ 実績・計画

(単位：千円)

	令和4年度	令和5年度	備考
事業費	<25,000> 102,000	<88,000> 185,000	補助率 国 55% 県 30%
工事費	<22,240> 87,113	<70,050> 152,000	
委託費	<2,760> 11,847	<17,950> 19,000	
用地買収補償費	3,040	14,000	

<>は前年度からの繰越で外数

(単位：千円) (令和5年10月31日現在)

地区名	工種	総量		令和3年度迄		令和4年度		令和5年度		令和6年度以降	
		事業費	事業量	事業費	事業量	事業費	事業量	事業費	事業量	事業費	事業量
松崎	農業用排水	1,526,000	3,024m	748,157	2,267m	266m	<88,000>	302m	377,743	189m	
	農道		3,941m		3,083m	120m		458m		280m	
	区画整理		6.4ha		-	<25,000>		-		(6.4)ha	6.4ha
	鳥獣害防止柵		3箇所		-	102,000		-		185,000	3箇所
	集落道		1,890m		265m	115m (103)m		103m (147)m		1,407m	
	農業集落防災安全施設		1箇所		1箇所	-		-		-	

<>は前年度からの繰越で外数

ウ 評価（課題等）及び改善

- ・平成23年度に採択され、営農者の意向を十分検討した農道・用排水路等の整備を進めている。また、平成29年度及び令和4年度の事業計画の変更により、伊豆縦貫道建設発生土を活用した区画整理の事業推進も図られ、進捗状況は、事業費ベースで令和5年度までで75.2%の予定である。
- ・また、現在、鳥獣害防止柵の新規着手等の計画変更手続きを進めており、今後も変更計画に基づき、事業実施を行い、早期の事業効果発現を目指す。
- ・本地区は令和2年度から補助金事業への移行に伴い重点的な予算措置がなされているため、より効率的かつ効果的な事業執行に努める。

(3) 県営中山間地域総合整備事業

ア 目的

農業生産基盤と農村環境を総合的に整備し、中山間地域の持つ多面的な機能を十分に生かした農業の確立と農山村地域の活性化を図るとともに地域への定住を促進する。

[東河地区（東伊豆町、河津町）]

イ 実績・計画

(単位：千円)

	令和4年度	令和5年度	備考
事業費	<27,000> 39,000	<21,000> 100,000	補助率 国 55% 県 30%
工事費	<24,171> 20,866	<12,311> 80,000	
委託費	< 88> 17,949	< 917> 13,000	
用地買収補償費	<2,741> 185	<7,772> 7,000	

<>は前年度からの繰越で外数

(単位：千円) (令和5年10月31日現在)

地区名	工種	総量		令和3年度迄		令和4年度		令和5年度		令和6年度以降	
		事業費	事業量	事業費	事業量	事業費	事業量	事業費	事業量	事業費	事業量
東河	農業用排水	1,284,000	572m	1,072,200	114m	<27,000> 39,000	126m	<27,000> 60,000	46m	24,800	202m
	農道		5,289m		2,420m		169m		200m		2,500m
	集落道		1,008m		939m		-		-		69m
	交流基盤施設		1箇所		-		-		-		1箇所
	市民農園		1箇所		1箇所		-		-		-

<>は前年度からの繰越で外数

ウ 評価（課題等）及び改善

- ・平成24年度に採択され、農道・集落道等の整備を進めている。進捗状況は、事業費ベースで令和5年度までで98.1%の予定である。
- ・これまで、町、地元関係者と調整を図りつつ順調に事業推進が図られてきたが、農道及び排水路の事業費に関し、計画変更手続きが必要となったため、現在手続きを進めている、今後も変更計画に基づき、事業実施を行い、早期の事業効果発現を目指す。

(4) 県営経営体育成基盤整備事業（高収益作物転換型）

ア 目的

遊休農地化した水田を畑地化することにより、担い手農家への農地集積及び高収益作物への転換・導入を促進し安定的な農業経営に寄与するため、区画整理と併せて道水路整備を一体的に整備する。

〔竹麻地区（南伊豆町）〕

イ 実績・計画

（単位：千円）

	令和4年度	令和5年度	備考
事業費	<19,500> 1,800	<3,200> 30,000	補助率 国 61% 県 30%
工事費	—	26,000	
委託費	<19,500> 1,800	<3,200> 3,000	
用地買収補償費	—	1,000	

（単位：千円）（令和5年10月31日現在）

地区名	工種	総量		令和3年度迄		令和4年度		令和5年度		令和6年度以降	
		事業費	事業量	事業費	事業量	事業費	事業量	事業費	事業量	事業費	事業量
竹麻	区画整理	328,000	5.8ha	5,500	測量 設計	<19,500> 1,800	測量 設計	<3,200> 30,000	設計 流末 排水路	268,000	5.8ha

ウ 評価（課題等）及び改善

- ・本地区は、遊休農地化した水田を畑地化することで、担い手農家への農地集積及び高収益作物への転換・導入を促進するために令和3年度に採択された。
- ・畑地化には国土交通省と連携し伊豆縦貫自動車道の建設発生土を活用する。
- ・令和4年度に、測量設計業務、換地計画原案同意の取得が終了したため、5年度は下流排水路の改修を行い、伊豆縦貫自動車道建設発生土の受け入れ準備を開始する。

(5) 県営地域用水環境整備事業（単独魚道整備）

ア 目的

河川の河床低下により魚類の遡上が困難となっているため、農業用頭首工に設置された魚道の改修を行い、速やかに機能回復を図る。

〔山崎頭首工地区（松崎町）、菩提寺頭首工地区（河津町）〕

イ 実績・計画

（単位：千円）

	令和4年度	令和5年度	備考
事業費	16,426	<12,100> 9,600	補助率 国 50% 県 25%
工事費	16,426	<12,100> 3,000	
委託費	—	6,600	
用地買収補償費	—	200	

（単位：千円）（令和5年10月31日現在）

地区名	工種	総量		令和3年度迄		令和4年度		令和5年度		令和6年度以降	
		事業費	事業量	事業費	事業量	事業費	事業量	事業費	事業量	事業費	事業量
山崎頭首工	魚道改修	37,526	1箇所	6,000	測量設計	16,426	(1箇所)	<12,100> 3,000	1箇所	—	—
菩提寺頭首工	魚道改修	100,000	1箇所	—	—	—	—	6,600	測量設計	93,400	1箇所

ウ 評価（課題等）及び改善

- ・山崎頭首工地区は、令和3年度に事業採択され、令和5年6月に魚道整備が完了した。
- ・魚道整備により、堰下流部の段差が解消され、アユなど魚類等の遡上が可能となった。
- ・菩提寺頭首工地区については、河津川非出資漁協等の要望を受け、令和5年度に新規採択された。
- ・本年度は、測量設計及び河川協議を実施する。

(6) 国有農地等管理事業

ア 目的

戦後の自作農創設、食糧増産を目的に実施された「農地改革」や「開拓事業」に伴い、売渡残地となっている国有農地の管理、処分及び債権管理を行う。

[稲取地区（東伊豆町）]

イ 実績・計画

(単位：千円)

	令和4年度	令和5年度	備考
事業費	4,631	—	補助率 国 100% 県 1%
工事費	4,631	—	
委託費	—	—	
用地買収補償費	—	—	

(単位：千円) (令和5年10月31日現在)

地区名	工種	総量		令和3年度迄		令和4年度		令和5年度		令和6年度以降	
		事業費	事業量	事業費	事業量	事業費	事業量	事業費	事業量	事業費	事業量
稲取	法面工	4,631	1箇所	—	—	4,631	1箇所	—	—	—	—

ウ 評価（課題等）及び改善

- ・本地区は稲取地区の国有農地の隣接者より、国有農地法面からの落石等の被害による苦情があったため、法面工事を実施した。

(7) 県単独土地改良施設維持修繕事業

ア 目的

県営農業農村整備事業により造成した土地改良施設の維持修繕を実施し、速やかに施設管理者への譲与を行い、適切な施設の管理を図る。

〔稲取地区（東伊豆町）、中ノ平用水池地区（東伊豆町）〕

イ 実績・計画

(単位：千円)

	令和4年度	令和5年度	備考
事業費	9,800	—	補助率 国 10% 県 100%
工事費	9,800	—	
委託費	—	—	
用地買収補償費	—	—	

(単位：千円) (令和5年10月31日現在)

地区名	工種	総量		令和3年度迄		令和4年度		令和5年度		令和6年度以降	
		事業費	事業量	事業費	事業量	事業費	事業量	事業費	事業量	事業費	事業量
稲取	道路周辺整備	9,000	1箇所	—	—	9,000	1箇所	—	—	—	—
中ノ平用水池	仮設道路復旧	800	1箇所	—	—	800	1箇所	—	—	—	—

ウ 評価（課題等）及び改善

- ・令和3年度予算により完了した一般農道整備事業稲取地区の東伊豆町への施設譲与の促進を図るため、道路周辺整備工事を実施し、譲与を完了した。
- ・令和3年度予算により完了したため池等整備事業中ノ平用水池地区の東伊豆町への施設譲与の促進を図るため、仮設道路として使用した道路の復旧工事を実施し、譲与を完了した。

(8) 県営海岸保全施設整備事業

ア 目的

海岸法に基づき、海岸に隣接する農地を津波、高潮、波浪等による被害から防護するため、指定された農地海岸の海岸保全施設の改修を行う。

〔吉田海岸地区（南伊豆町）〕

イ 実績・計画

(単位：千円)

	令和4年度	令和5年度	備考
事業費	<35,500> 24,900	<11,700> 5,600	補助率 国 50% 県 50%
工事費	<35,341> 24,491	<11,670> 5,600	
委託費	<100> 350	— —	
用地買収補償費	<59> 59	<30> —	

(単位：千円) (令和5年10月31日現在)

地区名	工種	総量		令和3年度迄		令和4年度		令和5年度		令和6年度以降	
		事業費	事業量	事業費	事業量	事業費	事業量	事業費	事業量	事業費	事業量
吉田海岸	樋門ゲート	107,710	3箇所	30,010	1箇所	<35,500> 24,900	1箇所	<11,700> 5,600	1箇所	—	—

ウ 評価（課題等）及び改善

- ・海岸樋門の自動化を図る改修で、令和2年度に事業採択され、令和3年度から5年度にかけ、3箇所の樋門改修工事を実施した。

(9) 県単独地すべり防止施設等整備事業

ア 目的

地すべり防止区域の巡視と地すべり防止施設の点検・補修等を行う。

イ 実績・計画

(単位：千円)

	令和4年度	令和5年度	備考
事業費	3,505	<2,219> 10,362	補助率 県 100%
巡視費	84	84	
施設整備費	3,421	<2,219> 4,500	
委託費	—	5,778	

(単位：千円) (令和5年10月31日現在)

地区名	市町	着手年度	令和3年度		令和4年度		令和5年度		
			事業費	事業量	事業費	事業量	事業費	事業量	
伊浜西	南伊豆	S54	1,018	巡視 施設補修	2,239	巡視 施設補修	<2,219> 9,806	巡視 施設補修	県管理地すべり 防止施設
見高	河津	S63	28	巡視	1,238	巡視 施設補修	28	巡視 施設補修	〃
伊浜東	南伊豆	H2	28	巡視	28	巡視	528	巡視	〃
計	3地区		1,074		3,505		<2,219> 10,362		

ウ 評価（課題等）及び改善

- ・区域内の巡視と点検・補修により適切に施設を管理してきた。
- ・今後も、巡視員並びに職員によるきめ細かな点検調査により施設の安全の維持に努めていく。

(10) 県単独海岸保全施設等整備事業

ア 目的

県が管理する「海岸保全区域」の巡視と海外堤防の点検・補修等を行う。

イ 実績・計画

(単位：千円)

	令和4年度	令和5年度	備考
事業費	2,001	1,983	補助率 県 100%
巡視費	56	56	
施設整備費	1,945	1,927	
委託費	—	—	

(単位：千円) (令和5年10月31日現在)

地区名	市町	着手年度	令和3年度		令和4年度		令和5年度		
			事業費	事業量	事業費	事業量	事業費	事業量	
伊浜	南伊豆	S54	28	巡視	1,973	巡視 施設補修	1,955	巡視 施設補修	県管理海岸 保全施設
吉田	南伊豆	H1	28	巡視	28	巡視	28	巡視	〃
計	2地区		56		2,001		1,983		

ウ 評価（課題等）及び改善

- ・区域内の巡視と点検・補修により適切に施設を管理してきた。
- ・今後も、巡視員並びに職員によるきめ細かな点検調査により施設の安全の維持に努めていく。

3 団体営事業

事業種別	令和4年度		令和5年度	
	地区数	事業費	地区数	事業費
県単独農業農村整備事業	—	—	2	20,700
小計	—	—	2	20,700
農地・農業用施設等 災害復旧事業	—	—	—	—
小計	—	—	—	—
地籍調査事業	6	73,332	6	95,584
小計	6	73,332	6	95,584
多面的機能支払交付金	6	1,615	6	1,615
小計	6	1,615	6	1,615
合計	12	74,947	12	117,899

(単位：千円) (令和5年10月31日現在)

財 源 (%)			摘 要
国費	県費	地元	
—	50	50	
農地 50 施設 65	— —	50 35	
50	25	25	
50	25	25	

(1) 県単独農業農村整備事業

ア 目的

国の採択基準に満たない小規模な農地を対象に農業農村整備事業を実施し、農村の振興及び農業経営の安定を図る。

イ 実績・計画

(単位：千円) (令和5年10月31日現在)

事業名	地区名	関係市町	事業費		負担割合 (%)			摘要
			令和4年度	令和5年度	国	県	地元	
県単独農業 農村整備事 業(農道)	伏倉・桜 田・南郷	松崎町	—	11,000	—	50	50	
	門野	松崎町	—	9,700				
計			—	20,700				

ウ 評価(課題等)及び改善

・令和5年度は松崎町において、農道整備事業を2箇所を実施し、農業生産性の向上を目指す。

(2) 農地・農業用施設等災害復旧事業

ア 目的

台風・豪雨等に起因する異常な天然現象により、災害を被った農地及び農業用施設等を原形に復旧する市町等に補助する。

イ 実績・計画

令和3年度事業費	—	千円	基本補助率	農地	国	50%
令和4年度事業費	—	千円		農業用施設	国	65%

(単位：千円) (令和5年10月31日現在)

地区名	市町	着手年度	令和4年度		令和5年度		適用
		種別	地区	事業費	地区	事業費	
R3 災害	—	農地	—	—	—	—	
		農業用施設	—	—	—	—	
R4 災害	—	農地	—	—	—	—	
		農業用施設	—	—	—	—	
R5 災害	—	農地	—	—	—	—	
		農業用施設	—	—	—	—	
計		農地	—	—	—	—	
		農業用施設	—	—	—	—	
合計			—	—	—	—	

ウ 評価（課題等）及び改善

- ・災害が発生した際は直ちに調査を行い、被害情報を収集、取りまとめるとともに、国の災害査定への対応について市町を指導、助言している。
- ・今後も市町との連携を図り、早期の災害復旧に努める。

(3) 地籍調査事業

ア 目的

災害復旧の迅速化、土地取引の円滑化や土地資産の保全、公共事業の円滑な推進等のため、一筆ごとの土地の境界や面積等を明らかにする地籍調査を実施する市町に補助する。

イ 実績・計画

令和4年度事業費	72,332 千円	基本補助率	国 50%
令和5年度事業費	95,584 千円		県 25%

(単位：km2, 円) (令和5年10月31日現在)

事業名	採択年度	調査対象面積	第7次計画面積	令和3年度まで		令和4年度		令和5年度		進捗 (%)	令和6年度以降面積	概要
				事業量	事業費	事業量	事業費	事業量	事業量			
下田	H29	102.92	1.51	0.28	62,360	0.05	12,600	0.07	17,100	26.5	1.11	
東伊豆	H29	62.19	2.22	0.22	41,720	0.04	9,960	0.04	10,520	13.5	1.92	
河津	H29	68.36	3.41	1.14	63,476	0.08	13,076	0.09	15,920	38.4	2.10	
南伊豆	H29	109.94	1.78	0.26	38,942	0.08	13,936	0.09	17,864	24.2	1.35	
松崎	H29	78.27	2.20	0.74	92,120	0.09	14,600	0.14	23,460	44.1	1.23	
西伊豆	S47	82.86	1.86	0.25	34,260	0.08	9,160	0.06	10,720	21.0	1.47	
計		504.54	12.98	2.89	332,878	0.42	73,332	0.49	95,584	29.3	9.18	

ウ 評価(課題等)及び改善

- ・平成28年10月の賀茂地域広域連携会議において管内市町の合意が得られ、賀茂地域での共同実施が始まり、平成29年度から管内6市町で地籍調査が実施されている。
- ・令和2年度に策定された静岡県第7次国土調査事業十箇年計画に基づき事業管理していく。
- ・今後も共同実施体制は維持しつつ市町の自立に向けた支援を行っていく。

(4) 多面的機能支払交付金

ア 目的

農業の持続的発展と多面的機能の健全な発揮を図るため、地域において農地・水・環境の保全と質の向上を目指す地域ぐるみの効果の高い共同活動を支援する。

イ 実績・計画

(単位：ha, 円) (令和5年10月31日現在)

事業名	市町名	令和4年度				令和5年度				摘要
		協定面積			金額	協定面積			金額	
		水田	畑	計		水田	畑	計		
吉佐美田中	下田	0.88	0.11	0.99	28,600	0.88	0.11	0.99	28,600	<共同活動> 農道、水路等の 保全管理 地域環境の 保全
稲取入谷荒巻	東伊豆	-	3.30	3.30	66,000	-	3.30	3.30	66,000	
上佐ヶ野	河津	6.30	14.10	20.40	746,680	6.30	14.10	20.40	746,680	
毛倉野	南伊豆	3.64	0.53	4.17	224,792	3.64	0.53	4.17	224,792	
石部	松崎	3.60	0.00	3.60	182,800	3.60	0.00	3.60	182,800	
宇久須	西伊豆	4.71	4.13	8.84	396,412	4.71	4.13	8.84	396,412	
計		19.13	22.17	41.30	1,645,284	19.13	22.17	41.30	1,645,284	

(参考) 支援の水準 (10a 当たり基本単価：国費 50%、県費 25%、市町費 25%)

区分	合計単価	農地維持支払	資源向上支払
水田	5,400 円	3,000 円	2,400 円
畑・樹園地	3,440 円	2,000 円	1,440 円
草地	490 円	250 円	240 円

※ただし、資源向上支払分について、協定締結後6年目以降は基本単価の75%

ウ 評価(課題等)及び改善

- ・高齢化により集落共同活動の低下や耕作放棄地の増加が危惧されている中で、本事業は農地の保全に有効な施策である。
- ・新たな取組地区の開拓について各市町等に対しPR活動を実施してきたが、今後も、取組が期待できる集落に対しても直接働きかけていく。

4 調査事業

(1) 県単独農業農村整備事業計画調査

ア 目的

農業農村整備事業の新規事業計画を策定するために必要な調査を、県が事業主体となって行っている。

イ 実績・計画

(単位：千円) (令和5年10月31日現在)

調査事業	地区名	関係市町	調査費		負担割合 (%)			摘要
			令和4年度	令和5年度	国	県	地元	
県単独農業 農村整備事 業計画調査	稲取	東伊豆町	—	2,000	—	50	50	
	菩提寺 頭首工	河津町	1,925	—				
	田中	河津町	2,130	<265> 1,400				
	見高	河津町	2,000	3,600				
	湊・手石	南伊豆町	—	2,000				
	松崎2期	松崎町	—	1,500				
計			6,235	<265> 10,500				

ウ 評価（課題等）及び改善

- ・令和4年度は、農業用頭首工への魚道整備や、伊豆縦貫道の建設発生土を活用した基盤整備事業等の新規事業化に向けた事業計画調査を河津町で実施した。
- ・令和5年度には、東伊豆町、南伊豆町、松崎町においても、伊豆縦貫道の建設発生土を活用した基盤整備事業等の要望があったため、事業計画調査を行う。

[5] 森林整備課

主要施策

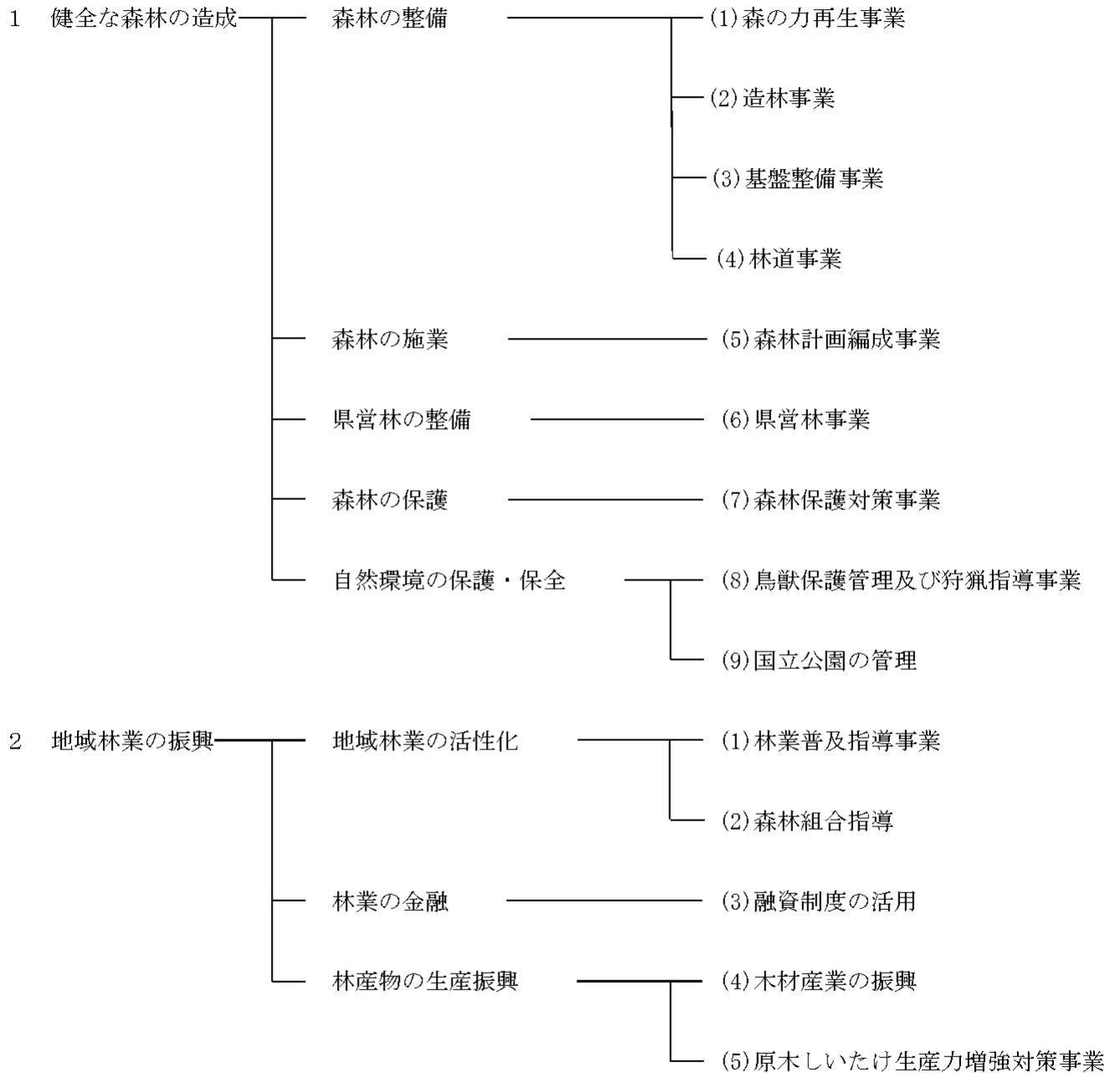

1 健全な森林の造成

森林の整備

(1) 森の力再生事業

令和4年度 事業費 72,585千円 (内 補助金 65,197千円)	令和5年度 事業費 85,000千円 (内 補助金 85,000千円) 県 10/10以内
--	---

ア 目的

平成18年4月から導入した「森林(もり)づくり県民税」を財源として、公益性が高いが権利者による整備が困難で、緊急に整備が必要な荒廃森林を、森林組合、企業、NPO等との連携により整備し、土砂災害の防止、水源かん養等の「森の力」を回復させる。

管内の計画と実績 (単位: ha、%) (令和5年10月31日現在)

年度	H18～ H27	H28	H29	H30	R1	R2	R3	R4	R5	H28～ R7
計画	952	80	83	85	85	103	78	93	96	814
実績	983	87	75	85	78	98	59	68	(45)	-
累計	983	87	162	247	325	423	482	550	(595)	-
累積 進捗率	管内	103	11	20	31	41	53	59	68	(73)
	県全体	101	9	19	28	38	50	58	66	-

()は10月31日現在の補助金交付決定に基づく数値

イ 実績・計画

令和4年度 (単位: ha、円)

区分	内容	面積	事業費	補助金	摘要
人工林再生整備	環境伐、整理伐、風倒木等処理、簡易木製構造物、簡易作業路等	65.53	62,479,515	55,851,000	
		2.60	10,105,818	9,346,000	
計		68.13	72,585,333	65,197,000	

令和5年度 (単位: ha、円) (令和5年10月31日現在)

区分	内容	面積	事業費	補助金	摘要
人工林再生整備	環境伐、整理伐、風倒木等処理、簡易木製構造物、簡易作業路等	43.65	40,771,772	38,720,000	
		1.22	4,887,000	4,887,000	
計		44.87	45,658,772	43,607,000	

ウ 評価(課題等)及び改善

- ・平成18年度から令和3年度まで、計画面積1,466haに対し、1,465haの荒廃森林を整備した。また、令和4年度は、権利者や整備者への事業説明に重点的に取り組み、管内の荒廃した森林の公益的機能の回復に向けた整備を68ha実施するなど、荒廃森林の再生は着実に進んでいる。
- ・今後も荒廃森林の再生に向けた森林整備を進めるとともに、県民の理解が得られるよう、PR看板の設置、SNS等での発信、報道への情報提供を積極的に行い事業の広報に努める。

(2) 造林事業

令和4年度 事業費 184,893千円 令和5年度 事業費 65,657千円
(内 補助金 92,272千円) (内 補助金 30,073千円)

ア 目的

森林資源の充実と森林の持つ公益的機能の向上、優れた森林環境及び生物多様性の保全を図る。

イ 実績・計画

(ア) 森林環境保全直接支援事業

令和4年度 事業費 130,287千円 令和5年度 事業費 29,357千円
(内 補助金 52,573千円) (内 補助金 11,743千円)

国 3/10 県 1/10 (人工造林のみ県付増 1/10)

森林経営計画等に基づく計画的な人工造林、下刈、間伐、森林作業道の開設等の森林整備推進施策を実施している。事業を実施する管内の林業経営体等に対し助成する。

令和4年度

(単位: ha、m、円)

市町	人工造林	下刈り	間伐	付帯施設 (シカ柵)	森林作業道	事業費	補助金
下田市	0.49	0	0	406	0	4,190,000	1,718,500
東伊豆町		1.18	0	0	855	5,050,000	2,020,000
河津町	3.39	1.41	23.26	557	5,031	59,266,000	24,117,800
南伊豆町	0	0	0	0	0	0	0
松崎町	0	0	0	0	0	0	0
西伊豆町	0.12	2.10	41.03	160	5,734	61,781,000	24,717,100
計	4.00	4.69	64.29	1,123	11,620	130,287,000	52,573,400

令和5年度

(単位: ha、m、円) (令和5年10月31日現在)

市町	人工造林	下刈り	間伐	付帯施設	森林作業道	事業費	補助金
下田市	0	0	0	0	0	0	0
東伊豆町	0	4.06	0	0	0	1,724,000	689,600
河津町	0	1.44	6.82	0	0	10,619,000	4,247,600
南伊豆町	0	0	0	0	0	0	0
松崎町	0	0	0	0	0	0	0
西伊豆町	0	1.19	10.22	0	456	17,014,000	6,805,600
計	0	6.69	17.04	0	456	29,357,000	11,742,800

(イ) 間伐材搬出奨励事業

令和4年度 事業費 1,528千円 令和5年度 事業費 2,000千円
 (内 補助金 1,528千円) (内 補助金 2,000千円)
 県 定額 2,000円/m³以内

未利用のまま森林内に放置されている間伐材を有効利用するため、間伐材の搬出を行う育成経営体や認定を受けた林業経営体等に対して、搬出経費を助成する。

令和4年度 (単位：m³、円)

事業主体	事業量	事業費	補助金
伊豆森林組合	188	376,000	376,000
株式会社いなずさ林業	576	1,152,000	1,152,000
計	764	1,528,000	1,528,000

令和5年度 (単位：m³、円) (令和5年10月31日現在)

事業主体	事業量	事業費	補助金
丸高ティーティー株式会社	100	200,000	200,000
計	100	200,000	200,000

(ウ) 合板・製材生産性強化対策事業

令和4年度 事業費 7,017千円 令和5年度 事業費 9,963千円
 (内 補助金 6,429千円) (内 補助金 8,291千円)
 国 定額 10/10

木材供給の要となる県森連と連携して、需要者側のニーズに応じて安定供給できるよう生産・流通体制の構築を支援する。

令和4年度 (単位：ha、円)

事業主体	事業の内容	事業量	事業費	補助金
伊豆森林組合	間伐材の生産	6.14	7,017,290	6,429,370
		[1.67]	[1,105,720]	[856,710]
計		6.14	7,017,290	6,429,370
		[1.67]	[1,105,720]	[856,710]

()は前年度からの繰越で内数、[]は次年度への繰越で外数

令和5年度 (単位：ha、円) (令和5年10月31日現在)

事業主体	事業の内容	事業量	事業費	補助金
伊豆森林組合	間伐材の生産	8.26	9,962,720	8,290,790
		(1.67)	(1,105,720)	(856,710)
計		8.26	9,962,720	8,290,790
		(1.67)	(1,105,720)	(856,710)

()は前年度からの繰越で内数、[]は次年度への繰越で外数

(エ) 林業・木材産業成長産業化促進対策事業

令和4年度 事業費 5,640 千円 令和5年度 事業費 一千円
 (内 補助金 5,019 千円) (内 補助金 一千円)

国 定額 10/10

森林資源の循環利用による人工林の林齢の平準化と木材の生産性の向上を図るため、低コスト主伐再生林に取り組む林業経営体を支援する。

令和4年度

(単位：ha、m、式、円)

事業名	事業主体	事業の内容	事業量	事業費	補助金
資源高度利 用型施業	丸高ティーティー 株式会社	集材・地拵え	0.81	5,291,602	4,861,830
		植栽	0.81		
マーケティ ング力ある 林業担い手 の育成	丸高ティーティー 株式会社	安全装備品の購 入等	1	171,160	77,000
	チーム北見フォレ ストワーカーズ		1	177,100	80,000
計				5,639,862	5,018,830

(オ) しずおか林業再生プロジェクト推進事業

令和4年度 事業費 16,954 千円 令和5年度 事業費 20,806 千円
 (内 補助金 5,231 千円) (内 補助金 6,282 千円)

県 1/3 以内

人工林の適切な整備や森林資源の循環利用を促進するため、間伐等の整備を支援する。

令和4年度

(単位：ha、円)

事業主体	事業の内容	事業量	事業費	補助金
下田市	間伐	30.45	8,885,000	2,676,000
河津町	間伐	8.14	2,233,000	678,000
南伊豆町	間伐	4.15	1,182,000	330,000
松崎町	間伐	7.38	1,768,000	587,000
西伊豆町	間伐	12.77	2,886,000	960,000
計		62.89	16,954,000	5,231,000

令和5年度

(単位：ha、円) (令和5年10月31日現在)

事業主体	事業の内容	事業量	事業費	補助金
下田市	間伐	36.97	11,290,530	3,736,000
河津町	間伐	6.68	2,064,000	688,000
松崎町	間伐	7.36	2,031,840	677,000
西伊豆町	間伐	20.19	5,420,000	1,181,000
計		71.20	20,806,370	6,282,000

(カ) 主伐型路網構築モデル事業

令和4年度 事業費 6,531千円 令和5年度 事業費 一千円
(内 補助金 6,250千円) (内 補助金 一千円)

県10/10以内

主伐により生産された丸太を効率的に搬出するため、林内に10t積み程度のトラックが走行可能な基幹的森林作業道を開設することを支援する。

令和4年度

(単位：m、円)

事業主体	事業の内容	事業量	事業費	補助金
株式会社いしい林業	基幹的作業道整備	244	6,531,329	6,250,000
計		244	6,531,329	6,250,000

(キ) 森林認証材供給基盤整備事業

令和4年度 事業費 12,721千円 令和5年度 事業費 一千円
(内 補助金 12,375千円) (内 補助金 一千円)

県10/10以内

森林認証林等から主伐により生産された丸太を効率的に搬出するため、林内に10t積み程度のトラックが走行可能な基幹的森林作業道を開設することを支援する。

令和4年度

(単位：m、箇所、円) (令和5年10月31日現在)

事業主体	事業の内容	事業量	事業費	補助金
伊豆森林組合	基幹的作業道整備	363	9,197,166	9,000,000
丸高ティー ティー株式会社	基幹的作業道整備	136	3,523,661	3,375,000
計		499	12,720,827	12,375,000

(ク) 県産材安定供給生産基盤整備事業

令和4年度 事業費 一千円 令和5年度 事業費 1,784千円
(内 補助金 一千円) (内 補助金 1,784千円)

県10/10以内

主伐により生産された丸太を効率的に搬出するため、林内に10t積み程度のトラックが走行可能な基幹的森林作業道を開設することを支援する。

令和5年度

(単位：m、箇所、円) (令和5年10月31日現在)

事業主体	事業の内容	事業量	事業費	補助金
西伊豆町	基幹的作業道整備	580	1,784,000	1,784,000
計		580	1,784,000	1,784,000

(ケ) デジタル技術現場実装事業

令和4年度 事業費 115千円 令和5年度 事業費 一千円
(内 補助金 58千円) (内 補助金 一千円)

県10/10以内

経営改善や労働安全の確保を図るために、林業経営体がデジタル技術の導入や技術習得を行うことを支援する。

令和4年度

(単位：式、円)

事業主体	事業の内容	事業量	事業費	補助金
丸高ティーター株式会社	木材検収システム	1	115,000	57,500
計		1	115,000	57,500

(コ) 林業イノベーション推進事業

令和4年度 事業費 4,100千円 令和5年度 事業費 一千円
(内 補助金 2,809千円) (内 補助金 一千円)

県10/10以内

主伐・再造林の効率化を図るために、林業経営体がドローン空撮によるオルソ画像を利用した測量等の導入検証等を支援する。

令和4年度

(単位：ha、円)

事業主体	事業の内容	事業量	事業費	補助金
伊豆森林組合	リモートセンシング技術活用検証	1.55	4,100,097	2,809,000
計		1.55	4,100,097	2,809,000

(ク) 未利用木材活用トライアル事業

令和4年度 事業費 一千円 令和5年度 事業費 2,598千円
(内 補助金 一千円) (内 補助金 1,299千円)

県10/10以内

未利用木材の運搬効率を向上させ、木質バイオマスとして活用しようとする林業経営体等の取組を支援する。

令和5年度

(単位：式、円) (令和5年10月31日現在)

事業主体	事業の内容	事業量	事業費	補助金
株式会社いなざさ林業	未利用材搬出	1	907,000	453,500
株式会社いしい林業	未利用材搬出	1	1,691,402	845,700
計		2	2,598,402	1,299,200

(シ) 再造林獣害対策低コスト化促進事業

令和4年度 事業費 一千円 令和5年度 事業費 949千円
 (内 補助金 一千円) (内 補助金 474千円)

県10/10以内

獣害対策の負担軽減のため低コスト化技術に取り組む林業経営体等を支援する。

令和5年度 (単位：式、円) (令和5年10月31日現在)

事業主体	事業の内容	事業量	事業費	補助金
丸高ティーティー株式会社	機械化・機能向上	1	948,632	474,000
計		1	948,632	474,000

ウ 評価（課題等）及び改善

- ・賀茂地域は県内他地域と比較し広葉樹が多く急峻な地形であるため、高密度路網を利用した素材生産が可能な区域が限られているが、林業経営体を通じた集約化等の取組や市町有林における利用間伐を進めてきた。
- ・今後は、既存の航空レーザ計測成果から取得した高精度な森林情報及び地形情報を利用し、主伐適地を把握するとともに、10t 積み程度のトラックが走行可能な基幹的森林作業道の開設を支援し、低コスト主伐・再造林を促進していく。

(3) 基盤整備事業

令和4年度 事業費 1,257千円 令和5年度 事業費 33,220千円
 (内 補助金 571千円) (内 補助金 12,679千円)

ア 目的

地域林業の振興を図るため、林業経営体による高性能林業機械の導入に対して補助する。

イ 実績・計画

(ア) 中山間地域林業整備事業

令和4年度 事業費 一千円 令和5年度 事業費 33,220千円
 (内 補助金 一千円) (内 補助金 12,679千円)

国 定額1/3、県2/10以内

中山間地域の活性化に向けて林業生産基盤を構築するため、林業機械や林業生産施設の導入等に係る必要な支援を行う

令和5年度 (単位：台、円)

交付先	事業主体	機械名	事業量	事業費	補助金
松崎町	丸高ティーティー株式会社	フォワーダ	1	16,500,000	6,500,000
		ウルトラザウルスロボ	1	16,720,000	6,179,000
計			2	33,220,000	12,679,000

(イ) 林業機械確保緊急対策事業

令和4年度 事業費 1,257千円 令和5年度 事業費 一千円
 (内 補助金 571千円) (内 補助金 一千円)

国 10/10以内

機械の納入遅延により計画的な増産に支障が生じている林業経営体等に対し、林業機械の賃借経費に係る必要な支援を行う

令和4年度 (単位：台、円)

事業主体	機械名	事業量	事業費	補助金
丸高ティーティー株式会社	ウルトラザウルスロボ	1	1,257,135	571,000
計		1	1,257,135	571,000

ウ 評価（課題等）及び改善

- ・今後とも、新たな高性能林業機械の導入を促すなど、素材生産の効率化、低コスト化を進め、地域林業の振興を図っていく。

(4) 林道事業

令和4年度 事業費 84,624千円 令和5年度 事業費 137,785千円

{	内 委託料	17,182千円	{	内 委託料	24,200千円
	工事費	51,713千円		工事費	99,320千円
	補償費等	6,995千円		補償費等	5,300千円
	補助金	2,860千円		補助金	3,586千円
	施行者負担	5,874千円		施行者負担	5,379千円

ア 目的

森林施業の基盤施設となる林道及び森林作業道を整備し、多面的機能を有する森林の適正な整備及び保全を図り、効率的かつ安定的な林業経営の確立に資する。

イ 実績及び計画

(ア) 林道事業総括表

令和4年度 (単位：m、千円)

事業名	路線数	延長	事業費	県歳出額	施行者負担	
森林環境保全整備事業	開設	1	106	32,278	32,278	(補償費等含)
	改築	(1)	(140)	(23,510)	(23,510)	(補償費等含)
		2	240	26,430	26,430	
	委託	2		17,182	17,182	
小計	(1)	(140)	(23,510)	(23,510)		
	5	346	75,890	75,890		
県単独林道事業	改良	1	26	8,734	2,860	5,874
	小計	1	26	8,734	2,860	5,874
計	(1)	(140)	(23,510)	(23,510)	(0)	
	6	372	84,624	78,750	5,874	

※()は前年度からの繰越で内数、[]は次年度への繰越で外数（路線数は内数）

令和5年度

(単位：m、千円) (令和5年10月31日現在)

事業名		路線数	延長	事業費	県歳出額	施行者負担
森林環境保 全整備事業	開設	1	194	48,500	48,500	(補償費等含)
	改築	(1)	(100)	(28,820)	(28,820)	(補償費等含)
		2	231	56,120	56,120	
	委託	2		24,200	24,200	
小計	(1)	(100)	(28,820)	(28,820)		
		5	425	128,820	128,820	
県単独林道 事業	改良	1	14	8,965	3,586	5,379
	小計	1	14	8,965	3,586	5,379
計		(1)	(100)	(28,820)	(28,820)	(0)
		6	439	137,785	132,406	5,379

※()は前年度からの繰越で内数、[]は次年度への繰越で外数(路線数は内数)

(イ) 森林環境保全整備事業

令和4年度 事業費 75,890千円

令和5年度 事業費 128,820千円

〔 内 委託料 17,182千円
工事費 51,713千円
補償費等 6,995千円
補助金 0千円 〕

〔 内 委託料 24,200千円 国 1/2
工事費 99,320千円 国 1/2
補償費等 5,300千円
補助金 0千円 〕

森林の適正な管理や木材生産のため、林道青野八木山線の開設をする。

令和4年度

(単位：m、千円)

路線名	区分	延長 個所	事業費	県歳出額		
				国費	県費	負担金
青野八木山線	工事	(140)	(23,495)	(23,495)	(11,748)	(11,747)
		240	23,495	23,495	11,748	11,747
	委託	2	9,460	9,460	4,730	4,730
寺澤洞山線	工事	106	28,218	28,218	14,109	14,109
	委託	1	7,722	7,722	3,861	3,861

※()は前年度からの繰越で内数、[]は次年度への繰越で外数(路線数は内数)

令和5年度

(単位：m、千円) (令和5年10月31日現在)

路線名	区分	延長 個所	事業費	県歳出額		
				国費	県費	負担金
青野八木山線	工事	(100)	(28,820)	(28,820)	(14,410)	(14,410)
		231	52,820	52,820	26,410	26,410
	委託	2	22,700	22,700	11,350	11,350
寺澤洞山線	工事	194	46,500	46,500	23,250	23,250
	委託	1	1,500	1,500	750	750

※()は前年度からの繰越で内数、[]は次年度への繰越で外数(路線数は内数)

(ウ) 県単独林道事業

令和4年度 事業費 8,734 千円

内 委託料	0 千円
補助金	2,860 千円
雑費	0 千円
施行者負担	5,874 千円

県 4/10 以内

令和5年度 事業費 8,965 千円

内 委託料	0 千円
補助金	3,586 千円
雑費	0 千円
施行者負担	5,379 千円

市町が維持管理を行う林道の改良工事や、認定を受けた林業経営体を実施する基幹的森林作業道の開設に対し助成する。

改良（補助金）

令和4年度

(単位：m、千円)

路線名	延長	事業費	県 歳 出 額		施行者負担
			国費	県費	
一色線(西伊豆町)	26	8,734	2,860	2,860	5,874

改良（補助金）

令和5年度

(単位：m、千円) (令和5年10月31日現在)

路線名	延長	事業費	県 歳 出 額		施行者負担
			国費	県費	
一色線(西伊豆町)	14	8,965	3,586	3,586	5,379

ウ 評価（課題等）及び改善

- ・ 青野八木山線は平成19年度から開設工事を実施しており、令和4年度までの15年間で、利用区域内での間伐等の森林施業が275ha行われている。今後も利用区域内における森林施業の計画的な実施を促進する。
- ・ 寺澤洞山線は令和4年度から工事を開始し、同年度に106mを開設した。令和11年度までの全線開通を目指す。
- ・ 引き続き、効率的な林業経営や森林整備等の事業目的の推進に向け、市町と協力して林内路網整備を進めていく。

森林の施業

(5) 森林計画編成事業

令和4年度 事業費 2,595 千円

(内 補助金 1,946 千円)

令和5年度 事業費 540 千円

(内 補助金 405 千円)

ア 目的

市町が実施する立木の伐採、造林の届出の受理及び調査等を受けて、地域森林計画及び森

林経営計画の進捗管理を行う。

イ 実績及び計画

(7) 森林計画実行照査

令和4年度

(単位：ha、m³)

伐採									造林	
主伐			間伐			計			植栽及び天然更新	
件数	面積	材積	件数	面積	材積	件数	面積	材積	件数	面積
26	2	13,396	104	92	28,683	130	94	42,079	14	2

(イ) 森林経営計画認定事業

森林所有者又は森林の経営の委託を受けた者が、面的なまとまりを持った森林を対象に、単独又は共同で森林の施業や路網整備等に関する5年間の計画を作成し、市町長、知事又は農林水産大臣が認定を行う。

管内の森林経営計画認定状況

令和4年度

(単位：ha)

認定者	件数	面積	備考
下田市	7	1,015.75	
東伊豆町	2	139.73	
河津町	6	1,003.25	
南伊豆町	1	94.39	
松崎町	3	308.97	
西伊豆町	5	995.34	
県	1	600.97	
計	25	4,158.40	

(ウ) 森林整備地域活動支援事業

令和4年度 事業費 2,595千円
(内 補助金 1,946千円)

令和5年度 事業費 540千円
(内 補助金 405千円)

国 1/2 県 0、1/4

森林組合等が行う森林情報の収集、現況調査、施業提案書の作成、森林所有者の合意形成、既存路網の改良等の活動に対し、助成する市町に補助している。

令和4年度

(単位：ha、円) (令和5年10月31日現在)

市町	協定締結数	面積	事業費	補助金額	備考
南伊豆町	1	40.00	620,000	465,000	
西伊豆町	1	35.19	1,975,070	1,481,302	
計	2	75.19	2,595,070	1,946,302	

令和5年度

(単位：ha、円)

市町	協定締結数	面積	事業費	補助金額	備考
南伊豆町	1	30.00	540,000	405,000	
計	1	30.00	540,000	405,000	

ウ 評価（課題等）及び改善

- ・ 森林整備地域活動支援事業で市町と林業経営体を指導し、令和4年度は南伊豆町と西伊豆町で各1件の協定が締結され、森林経営計画を新たに策定することができた。
- ・ 市町村森林整備計画に基づく、伐採届等の受理、森林経営計画の認定業務が市町毎に適正に実行されるよう、林業普及指導員等による市町への指導や研修会を継続して行っていく。

県営林の整備

(6) 県営林事業

令和4年度 事業費 17,109 千円
(内 委託料 15,245 千円)

令和5年度 事業費 44,081 千円
(内 委託料 40,737 千円)

ア 目的

地域の見本となる適切な森林管理や計画的施業に努め、森林の有する多面的機能の持続的な発揮を図る。

イ 実績及び計画

(7) 県営林事業（一般会計）

令和4年度

(単位：ha、m、円)

項目		県営林名			事業量計	事業費計	備考		
		稲梓	加増野	松崎					
管理費	管理事業費					577,950	うち委託料 418,770 円		
	利用事業費					1,664,070	役務費		
経営費	資源循環林地整備事業 森林整備事業	間伐	15.97			15.97	9,872,000	委託料	
		作業道開設	968				968	2,883,000	委託料
		作業道改良	1,507				1,507	1,560,659	委託料
		小計						14,315,659	
計							16,557,679		

令和5年度

(単位：ha、m、円) (令和5年10月31日現在)

項目		県営林名		稲梓	加増野	松崎	事業量計	事業費計	備考
管理費	管理事業費							641,980	うち委託料 481,360円
	利用事業費							3,142,000	役務費
経営費	資源循環林地整備事業	森林整備事業	間伐	19.12	16.30		35.42	35,568,871	委託料
			作業道開設	1,020	550		1,570	3,680,508	委託料
			作業道改良		380		380	501,321	委託料
			小計					39,750,700	
計								43,534,680	

(イ) 県有林管理事業 (一般会計)

令和4年度

(単位：ha、m、円)

項目		県営林名		牛原山	事業量計	事業費計	備考
管理費	管理事業費					139,230	うち委託料 98,230円
	経営費	森林整備事業	下刈		0.90	0.90	412,500
防火線手入							
小計							412,500
計						551,730	

※管理費は報酬、賃金、旅費、役務、需用費等

令和5年度

(単位：ha、m、円) (令和5年10月31日現在)

項目		県営林名		牛原山	事業量計	事業費計	備考
管理費	管理事業費					161,340	うち委託料 120,340円
	経営費	森林整備事業	下刈		0.10	0.10	385,000
防火線手入							
小計							385,000
計						546,340	

※管理費は報酬、賃金、旅費、役務、需用費等

(ウ) 県営林林産物売払

令和4年度

(単位：本、m³、円)

県営林名	種別	伐採方法	林況		本数	材積	売払収入額	備考
			樹種	林齢				
稲梓	素材	間伐	スギ・ヒノキ	55～89	3,329	550.138	8,683,429	
加増野	素材	間伐	ヒノキ	59～60	691	104.527	1,932,598	
計					4,020	654.665	10,616,027	

令和5年度

(単位：本、m³、円) (令和5年10月31日現在)

県営林名	種別	伐採方法	林況		本数	材積	売払収入額	備考
			樹種	林齢				
稲梓	素材	間伐	スギ・ヒノキ	46～56	830	121.235	99,586	

ウ 評価（課題等）及び改善

- ・県営林事業実行計画及び静岡悠久の森整備事業実行計画に基づき、間伐等森林整備を実施した結果、公益的機能の発揮と優良な木材生産に寄与した。
- ・今後も、各種計画に基づき着実に事業を実施するとともに、さらに効率的な森林整備を図る。

□□□□□□□□

県営林現況調

(令和5年10月31日現在)

県営林名	所在地	面積	蓄積	林齢別森林面積				除地
				1～30年	31～50年	51年以上	計	
		ha	m ³	ha	ha	ha	ha	ha
稲梓	下田市	285.18	64,405	—	52.59	214.86	267.45	17.73
加増野	〃	96.39	23,850	0.20	—	89.86	90.06	6.33
松崎	松崎町	47.29	10,872	—	—	40.94	40.94	6.35
計		428.86	99,127	0.20	52.59	345.66	398.45	30.41
令和4年度末合計		428.86	100,646	0.20	57.79	340.46	398.45	30.41
令和3年度末合計		428.86	101,368	0.20	62.02	340.31	402.53	30.41
令和2年度末合計		428.86	101,368	0.20	62.02	340.31	402.53	30.41
令和元年度末合計		434.48	101,368	0.20	62.02	341.85	404.07	30.41
平成30年度末合計		490.93	112,383	0.20	91.34	367.54	459.08	31.85
平成29年度末合計		490.93	112,383	0.20	112.51	346.37	459.08	31.85

□□□□□□□□□□

令和5年度県営林整備状況調（県有林）

（令和5年10月31日現在）

県営林名	所在地	森林整備（主な作業種）					基盤整備	管理
		新植	下刈	除伐	間伐	枝打	林道補修等	境界管理等
		ha	ha	ha	ha	ha	m	ha
牛原山	松崎町	—	0.10	—	—	—	—	—
計		—	0.10	—	—	—	—	—

森林の保護

(7) 森林保護対策事業

令和4年度 事業費 一千円 令和5年度 事業費 一千円

（うち 補助金 一千円） （うち 補助金 一千円） 県 1/2 以内

ア 目的

管内における松くい虫による森林被害は、県全体からみると少ないが、依然として被害が発生している。このため、被害拡大のおそれのある松林や沿岸部の松林については、市町が行う予防材注入に助成することで被害防除に努めていく。

また、発生すると甚大な被害を及ぼす可能性が高い林野火災について、未然防止のために普及啓発活動を実施していく。

イ 実績及び計画

林野火災予防普及啓発

令和4年度

実施項目	実施期間	内容
山林巡回	2月1日～ 3月31日	公用車に山火事予防マグネットを貼って巡回 林業作業現場における山火事予防パトロールの実施
広報、普及啓発活動	随時	庁舎内にポスター、ステッカーを掲示 ポスター、パンフレットを市町、林業関係団体に配布 火災予防啓発資材を市町に配布

令和5年度

（令和5年10月31日現在）

実施項目	実施期間	内容
山林巡回	2月1日～ 3月31日	公用車に山火事予防マグネットを貼って巡回 林業作業現場における山火事予防パトロールの実施
広報、普及啓発活動	随時	庁舎内にポスター、ステッカーを掲示 ポスター、パンフレットを市町、林業関係団体に配布 火災予防啓発資材を市町に配布

ウ 評価（課題等）及び改善

- ・ 林野火災は、令和4年度においては3件で0.06haの林野火災が報告されている。令和5年度において令和5年10月末時点で1件0.02haの林野火災が報告されている。今後林野火災が発生することのないよう引き続きポスターの掲示、パンフレットの配付、山林巡回パトロールなど、山火事予防啓発運動を実施し、林野火災の未然防止に努めていく。

自然環境の保護・保全

(8) 鳥獣保護管理及び狩猟指導事業

ア 目的

鳥獣保護思想の普及啓発及び狩猟指導等に努め、鳥獣の保護・管理を図り、狩猟の適正化を推進する。

イ 実績及び計画

(7) 鳥獣保護区等の指定

管内の鳥獣保護区等の規制区域は 21 か所、約 8,100ha（一部伊豆市含む）で、総面積の約 14%に当たる区域が指定されている。

a 鳥獣保護区

(単位：ha) (令和5年10月31日現在)

名称	所在地	面積	期間	摘要
下田鳥獣保護区	下田市	480	R2. 11. 1～ R12. 10. 31	継続
霊友会周辺鳥獣保護区	賀茂郡東伊豆町	462	H29. 11. 1～ R9. 10. 31	継続
梨本鳥獣保護区	賀茂郡河津町	200	R2. 11. 1～ R12. 10. 31	継続
天城鳥獣保護区	伊豆市、賀茂郡東伊豆町、河津町、西伊豆町	5,267	R2. 11. 1～ R12. 10. 31	継続
西天城高原鳥獣保護区	賀茂郡西伊豆町	75	H28. 11. 1～ R8. 10. 31	継続
稲取自然公園鳥獣保護区	賀茂郡東伊豆町	150	R3. 11. 1～ R13. 10. 31	継続
稲取自然観察の森鳥獣保護区	賀茂郡東伊豆町	16	R4. 11. 1～ R14. 10. 31	継続
トモロトンネル鳥獣保護区	賀茂郡東伊豆町	33	H29. 11. 1～ R9. 10. 31	継続
黄金崎鳥獣保護区	賀茂郡西伊豆町	4	R1. 11. 1～ R11. 10. 31	継続
計	9 か所	6,687		

b 特定猟具（銃）使用禁止区域

(単位：ha) (令和5年10月31日現在)

名称	所在地	面積	期間	摘要
熱川温泉別荘地 特定猟具（銃）使用禁止区域	賀茂郡東伊豆町	87	R3. 11. 1～ R13. 10. 31	継続
見高 特定猟具（銃）使用禁止区域	賀茂郡河津町	358	H28. 11. 1～ R8. 10. 31	継続
伊豆アニマルキングダム 特定猟具（銃）使用禁止区域	賀茂郡東伊豆町	10	R1. 11. 1～ R11. 10. 31	継続
田牛 特定猟具（銃）使用禁止区域	下田市	80	H27. 11. 1～ R7. 10. 31	継続
田牛南 特定猟具（銃）使用禁止区域	下田市	60	H27. 11. 1～ R7. 10. 31	継続
日和山 特定猟具（銃）使用禁止区域	賀茂郡南伊豆町	32	H29. 11. 1～ R9. 10. 31	継続
黄金崎 特定猟具（銃）使用禁止区域	賀茂郡西伊豆町	17	R5. 11. 1～ R15. 10. 31	継続

遠笠山 特定猟具（銃）使用禁止区域	賀茂郡東伊豆町	126	R5.11.1～ R15.10.31	継続
伊豆熱川別荘地 特定猟具（銃）使用禁止区域	賀茂郡東伊豆町	316	R4.11.1～ R14.10.31	継続
寒天車道 特定猟具（銃）使用禁止区域	賀茂郡河津町	144	R1.11.1～ R11.10.31	継続
青野川 特定猟具（銃）使用禁止区域	賀茂郡南伊豆町	53	R4.11.1～ R14.10.31	継続
高通山 特定猟具（銃）使用禁止区域	賀茂郡松崎町	120	R3.11.1～ R8.10.31	継続
計	12か所	1,403		

(イ) 被害防止目的捕獲（有害鳥獣捕獲）許可

被害防止目的捕獲（有害鳥獣捕獲）許可については、適切かつ迅速な対応を図るため、平成9年度以降26種の鳥獣の捕獲許可が市町長に権限委譲されており、その他の鳥獣について県が許可をしている。

a 農林事務所許可

令和4年度

(単位：人、羽、頭)

許可件数	許可人員	捕獲許可鳥獣	鳥類	獣類	計
5	20	捕獲数	7	0	0

令和5年度

(単位：人、羽、頭) (令和5年10月31日現在)

許可件数	許可人員	捕獲許可鳥獣	鳥類	獣類	計
2	12	捕獲数	0	0	0

b 市町許可

令和4年度

(単位：人、羽、頭、匹)

許可件数	許可人員	捕獲許可鳥獣	カラス	タヌキ	アナグマ	イノシシ	シカ	サル	タイワンリス	ハクビシン	計
170	1068	捕獲数	3	1	121	1805	1590	45	0	83	3648

令和5年度

(単位：人、羽、頭、匹) (令和5年10月31日現在)

許可件数	許可人員	捕獲許可鳥獣	カラス	タヌキ	アナグマ	イノシシ	シカ	サル	タイワンリス	ハクビシン	計
49	390	捕獲数	0	0	6	285	227	1	0	7	526

※令和5年10月31日までに報告があった4月～9月の捕獲実績値である。

(ウ) 特定鳥獣保護管理計画に基づく捕獲許可

令和4年4月に策定された特定鳥獣保護管理計画（ニホンジカ）第5期に基づき、ニホンジカの管理捕獲を実施している。

令和4年度 (単位：人、頭)

許可件数	許可人員	捕獲許可鳥獣	オスジカ	メスジカ	計
3	175	捕獲数	1,770	1,865	3,635

令和5年度 (単位：人、頭) (令和5年10月31日現在)

許可件数	許可人員	捕獲許可鳥獣	オスジカ	メスジカ	計
3	172	捕獲数	集計中	集計中	集計中

(エ) 狩猟免許関係

狩猟免許は、網猟免許、わな猟免許、第1種銃猟免許（ライフル銃、散弾銃、空気銃）及び第2種銃猟免許（空気銃）に分かれており、有効期限は3年間になっている。なお、鳥獣の保護及び管理並びに狩猟の適正化に関する法律により、狩猟免許を取得しただけでは狩猟はできないため、県で狩猟者登録等の事務を行っている。

a 狩猟免許試験

令和4年度 (単位：延べ人数)

項目 種別	申請者数		受講者数		合格者数		不合格者数		備考
	R4.8.28	R5.2.19	R4.8.28	R5.2.19	R4.8.28	R5.2.19	R4.8.28	R5.2.19	
網	1	0	1	0	1	0	0	0	
わな	9	4	9	3	9	3	0	0	
第1種	4	3	4	3	3	2	1	1	
第2種	0	0	0	0	0	0	0	0	
計	13	7	14	6	13	5	1	1	

令和5年度 (令和5年10月31日現在)

項目 種別	申請者数	受講者数	合格者数	不合格者数	備考
網	0	0	0	0	
わな	20	19	17	2	R5.8.27 実施分
第1種	2	2	2	0	
第2種	0	0	0	0	
計	22	21	19	2	

b 狩猟免許更新検査講習

令和4年度

(単位：人)

種別 \ 項目	申請者数	受講者数	合格者数	不合格者数	備考
網	3	3	3	0	
わな	96	96	96	0	
第1種	27	27	27	0	
第2種	1	1	1	0	
計	127	127	127	0	

※ 数字は延べ人数

令和5年度

(単位：人) (令和5年10月31日現在)

種別 \ 項目	申請者数	受講者数	合格者数	不合格者数	備考
網	0	0	0	0	
わな	79	79	79	0	
第1種	33	33	33	0	
第2種	1	1	1	0	
計	113	113	113	0	

※ 数字は延べ人数

c 狩猟者登録証交付状況

(単位：件) (令和5年10月31日現在)

免許種別	網・わな	第1種	第2種	計
令和4年度	269	146	4	419
令和5年度	261	133	2	396

d 狩猟免許所持状況

(単位：件) (令和5年10月31日現在)

免許種別	網・わな	第1種	第2種	計
令和元年度	422	196	2	620
令和2年度	402	193	2	597
令和3年度	432	180	4	616
令和4年度	441	182	5	628
令和5年度	431	179	5	615

(オ) 野鳥捕獲、狩猟者指導取締り

鳥獣の保護及び管理並びに狩猟の適正化に関する法律に基づき、違反、事故防止のため、司法警察員、立入検査等職員及び鳥獣保護管理員を委嘱して、狩猟等の指導取締りを実施している。

a 司法警察員等委嘱状況

令和4年度

(単位：人)

区分	人員	摘要
司法警察員	2	農林事務所職員、任期1年
立入検査等職員(法第75条第3項の職員)	7	農林事務所森林整備課職員、任期2年
鳥獣保護管理員	8	各市町より推薦された者、任期2年

令和5年度

(単位：人) (令和5年10月31日現在)

区分	人員	摘要
司法警察員	2	農林事務所職員、任期1年
立入検査等職員(法第75条第3項の職員)	7	農林事務所森林整備課職員、任期2年
鳥獣保護管理員	8	各市町より推薦された者、任期2年

b 野鳥の無許可捕獲・飼養指導取締り

令和4年度

(単位：人)

実施日	実施地区	従事者	違反者	摘要
令和4年5月24日(火)	下田市	農林事務所職員	2	0
		鳥獣保護管理員	2	
		市町職員	1	

令和5年度

(単位：人) (令和5年10月31日現在)

実施日	実施地区	従事者	違反者	摘要
令和5年6月13日(火)	河津町	農林事務所職員	2	0
		鳥獣保護管理員	1	
		市町職員	1	

c 狩猟者指導取締り

令和4年度

(単位：人)

実施日	実施地区	従事者	違反者	摘要	
令和4年11月1日(火)	管内各市町	農林事務所職員	6	1	イノシシ、ニホンジカのわな猟、銃猟解禁日
		県自然保護課職員	1		
		鳥獣保護管理員	8		
		市町職員	6		
令和4年11月15日(火)	河津町	農林事務所職員	2	0	イノシシ、ニホンジカ以外の鳥獣の解禁日
		県自然保護課職員	0		
		鳥獣保護管理員	1		
		市町職員	1		

令和5年度

(単位：人) (令和5年10月31日現在)

実施日	実施地区	従事者		違反者	摘要
令和5年11月1日(水) (予定)	管内各市町	農林事務所職員	6		イノシシ、 ニホンジ カのわな 猟、銃猟解 禁日
		県自然保護課職員	1		
		鳥獣保護管理員	8		
		市町職員	6		
令和5年11月15日(水) (予定)	南伊豆町	農林事務所職員	2		イノシシ、 ニホンジ カ以外の 鳥獣の解 禁日
		県自然保護課職員	0		
		鳥獣保護管理員	1		
		市町職員	1		

d 狩猟事故及び違反状況

年度	事故			違反	
	件数	死傷者	内容	件数	内容
令和4年度	0	0		2	・住宅集合地域での銃の発砲 ・狩猟パトロール中の標識違反

(単位：人) (令和5年10月31日現在)

年度	事故			違反	
	件数	死傷者	内容	件数	内容
令和5年度	0	0		0	

ウ 評価(課題等)及び改善

- ・農林業や生態系へ著しい被害を及ぼしているニホンジカとイノシシの捕獲を促進するため、県では狩猟期間を延長したほか、平成29年度の猟期からニホンジカの日当たり捕獲頭数を無制限にするなど、捕獲圧の強化に努めた結果、鳥獣被害の減少につながった。
- ・今後も狩猟指導に努め、事故・違反のないよう狩猟の適正化を促進する。

(9) 国立公園の管理

ア 目的

国立公園内の優れた景観の保護及び風致の維持のため、自然公園法附則第9項及び自然公園法施行令附則第3項から第5項に基づく許認可業務を県が法定受託事務として行っている。

富士箱根伊豆国立公園の賀茂管内の面積 (単位：ha) (令和5年10月31日現在)

特別保護 地区	特別地域			普通地域	計
	第1種	第2種	第3種		
95	1,217	4,441	994	719	7,466

イ 実績及び計画

国立公園許認可処理状況

(単位:件)(令和5年10月31日現在)

行為別		専決区分	令和4年度	令和5年度
			所長専決	所長専決
特別地域 許可	工作物の新・増・改築		86	49
	広告物の設置		7	5
	土地の形状変更		1	2
	植物の採取		0	1
	色彩変更		1	1
	小計		95	58
普通地域 届出	工作物の新・増・改築		0	1
	広告物の設置		5	4
	土地の形状変更		0	0
	小計		5	5
計			100	63

ウ 評価（課題等）及び改善

- ・国立公園内での各種行為に対して、国の基準等に基づき適正に処理することにより、景観の保護及び風致の維持と公園の利用の調和に寄与した。
- ・今後も各種行為に対して適正に対応し、国立公園内の景観の保護等に努めていく。

2 地域林業の振興

地域林業の活性化

(1) 林業普及指導事業

令和4年度 事業費 240千円 令和5年度 事業費 240千円
 (内 補助金 120千円) (内 補助金 120千円)

ア 目的

森林法第187条に基づいて林業普及指導員を配置し、林業普及指導事業実施要領に基づき、林業技術の改善、林業経営の合理化、森林整備の促進、林業後継者育成指導及び森林・林業に対する理解促進等のための活動を行う。

イ 実績及び計画

(ア) 林業普及指導員活動状況

令和4年度

所属	氏名	担当項目	担当地域	備考
森林整備課	□□□	森林経営、施業技術、普及方法、林産、その他	管内全域	令和3年4月1日以降
〃	□□□□		〃	令和2年4月1日以降
〃	□□□□		〃	令和4年4月1日以降
計	3名			

令和5年度

(令和5年10月31日現在)

所属	氏名	担当項目	担当地域	備考
森林整備課	□□□	森林経営、施業技術、普及方法、林産、その他	管内全域	令和5年4月1日以降
〃	□□□□		〃	令和2年4月1日以降
〃	□□□□		〃	令和4年4月1日以降
計	3名			

(イ) 「ふじのくに林業成長産業化プロジェクト」の推進

森林資源の循環利用による林業の成長産業化を実現するため、事業体別に木材増産や安定供給等を指導している。

令和4年度

対象	活動内容	活動成果
林業事業体 (6団体)	(1)木材安定供給 ①低コスト主伐・再造林 ②利用間伐の定着	①管内で4か所、計約5haの主伐が実施され、大型トラックが走行可能な高規格の森林作業道が3箇所を実施された。 ②管内の林業経営体等が18,564m ³ の素材生産を実施した。
木材業団体 (1団体)	(2)木材利用拡大	・西伊豆町が令和3年度地方創成推進交付金を利用し、林業の6次産業化に向けた計画を作成予定
市町 (6市町)	(3)森林認証材生産	・稲梓県営林で620m ³ を生産した。
	(4)その他 (ICT等)	・航空レーザによる森林資源情報の分析結果に活用を進め、主伐適地の新規設定および拡充を図った。

令和5年度

(令和5年10月31日現在)

対象	活動内容	活動成果
林業事業体 (6団体)	(1) 木材安定供給 ①低コスト主伐・再造林 ②利用間伐の定着	①管内で6箇所の主伐が計画され、基幹的森林作業道も3箇所を実施する(予定)。 ②管内の林業経営体等が約22,000m ³ の素材生産を実施予定
木材業団体 (1団体)	(2) 木材利用拡大	・西伊豆町が令和3年度地方創成推進交付金を利用し、林業の6次産業化に向けた計画を作成予定
市町 (6市町)	(3) 森林認証材生産	・稲梓及び加増野県営林において約1,300m ³ を生産予定
	(4) その他(ICT等)	・航空レーザによる森林資源情報の分析結果に活用を進め、主伐適地の新規設定および拡充を図った。

(7) 普及指導員資質向上等の研修の実施

令和4年度

開催年月日	開催場所	内容	講師等	対象者・人員
R4.6.14	Zoom	林道研修	林業経営体 県森連	農林事務所職員 2名 林業経営体職員 3名
R4.6.2	松崎町	組織力向上研修	林業経営体 県森連	農林事務所職員 1名 林業経営体職員 4名
R4.8.5	西伊豆町	組織力向上研修	林業経営体 県森連	農林事務所職員 2名 林業経営体職員 3名
R4.8.30	西伊豆町	組織力向上研修	林業経営体 県森連	農林事務所職員 2名 林業経営体職員 3名
R4.9.22	西伊豆町	組織力向上研修	林業経営体 県森連	農林事務所職員 2名 林業経営体職員 3名
R4.9.27	西伊豆町	環境譲与税関係	県職員 森林整備アドバイザー	農林事務所職員 1名 市町職員 2名
R4.9.22	沼津市	作業道研修	林業経営体	農林事務所職員 2名 林業経営体職員 4名
R4.10.12	河津町	くくりわな講習会	自然教育団体職員 狩猟団体会員	農林事務所職員 3名 狩猟団体会員 17名
R4.10.19	南伊豆町	林業機械支援	林業経営体	農林事務所職員 1名 林業経営体職員 5名
R4.10.20	松崎町	組織力向上研修	林業経営体 県森連	農林事務所職員 1名 林業経営体職員 4名
R4.10.25	西伊豆町	組織力向上研修	林業経営体 県森連	農林事務所職員 1名 林業経営体職員 4名
R4.11.7	西伊豆町	組織力向上研修	林業経営体 県森連	農林事務所職員 1名 林業経営体職員 4名
R4.11.8	西伊豆町	組織力向上研修	林業経営体 県森連	農林事務所職員 2名 林業経営体職員 4名
R4.11.28	西伊豆町	組織力向上研修	林業経営体 県森連	農林事務所職員 1名 林業経営体職員 4名

R4.12.16	西伊豆町	組織力向上研修	林業経営体 県森連	農林事務所職員 1名 林業経営体職員 7名
----------	------	---------	--------------	--------------------------

令和5年度

(令和5年10月31日現在)

開催年月日	開催場所	内容	講師	対象者・人員
R5.5.19	下田市	森林環境譲与税・森林経営管理制度	県職員 森林整備アドバイザー	市町職員 4名 農林事務所職員 1名
R5.5.22	松崎町	組織力向上研修	林業経営体 県森連	農林事務所職員 2名 林業経営体職員 1名
R5.6.5	松崎町	組織力向上研修	林業経営体 県森連	農林事務所職員 2名 林業経営体職員 3名
R5.6.16	松崎町	組織力向上研修	林業経営体 県森連	農林事務所職員 1名 林業経営体職員 5名
R5.7.10	松崎町	組織力向上研修	林業経営体 県森連	農林事務所職員 1名 林業経営体職員 4名
R5.7.14	沼津市	FRD活用研修	県職員	農林事務所職員 12名
R5.10.11	下田市	くくりわな講習会	自然教育団体職員 狩猟団体会員	農林事務所職員 2名 狩猟団体会員 9名
R5.10.18	松崎町	組織力向上研修	林業経営体 県森連	農林事務所職員 1名 林業経営体職員 4名

(エ) 地域緑化推進

地域住民に、樹木とのふれあいを通じて森林の大切さや保育作業等の必要性を理解してもらうため、市町等の協力を得て事業を実施している。

令和4年度

区分	内容	開催日	場所	参加者
森づくり県民大作戦 ～間伐見学・体験、草木 染め体験～	森林教育講座	R4.12.11	松崎町	26名

令和5年度

(令和5年10月31日現在)

区分	内容	開催日	場所	参加者
森づくり県民大作戦 ～間伐見学・体験、草木 染め体験～	森林教育講座	R6.2 (予定)	松崎町	20名

(オ) 伊豆流域林業活性化センター

当事務所管内では、森林法に定められた伊豆森林計画区内の市町、森林組合、木材協同組合及び関係団体等が、伊豆流域林業活性化センターを平成6年度に設立した。

平成28年度からは、持続可能な森林管理の証である森林認証の取得を、伊豆地域全体で取り組んでいる。

令和4年度

区分	内容	実施日	場所
専門部会	木材利用促進研修会	R5.2.22	伊豆市ほか

令和5年度

(令和5年10月31日現在)

区分	内容	実施日	場所
専門部会	Jークレジットに関する講習会(予定)	未定	未定

(カ) 森林県民円卓会議

静岡県森林と県民の共生に関する条例第10条に基づき、平成18年度に県内の森林計画区単位の4地区で設置し、森林との共生に関する合意の形成及び連携した取組を行っている。令和4年度からは第9期委員により活動している。

令和4年度

開催年月日	開催場所	内容等
R5.3.4	伊豆市	森林に期待する役割や、森林の新しい価値の創造に向けて意見交換を実施

令和5年度

(令和5年10月31日現在)

開催年月日	開催場所	内容等
R6.2(予定)	伊豆市(予定)	伊豆地域の森林資源利活用について、地元で活躍する森林・林業関係者と意見交換を実施

ウ 評価(課題等)及び改善

- 令和4年度の木材生産量は目標の74%にとどまった。しかし、「林業の成長産業化」を進めるため管内林業経営体の木材の増産に向けた林業技術の向上を推進した結果、令和3年度の実績に対しては1.27倍となり生産量の増加の兆しが見られた。
- 令和4年度は低コスト主伐・再造林を促進するため、伊豆森林組合等が、10t積み程度のトラックが走行可能な基幹的森林作業道を開設し、低コスト主伐・再造林に必要な基盤を整備した。今後は、航空レーザ測量の成果等を利用し、管内の主伐適地を把握するとともに、森林経営計画の作成等の集約化や一貫作業システムによる効率的な施業の普及を支援していく。
- 木材安定供給の中心的な役割を担う南伊豆地域森林資源活用推進協議会を通じた指導により、林業経営体の連携による木材の増産等に取り組んでいく。
- 伊豆半島森林認証ネットワークは、木材生産と適正な森林管理に取り組んでおり、令和4年度はSGECによる森林認証の更新審査を受けた。引き続き、森林認証材としてのブランド力を活かし、幅広い分野で活用されるよう供給を行っていく。

(キ) IJ ターン促進支援事業

令和4年度 事業費 240千円 令和5年度 事業費 240千円
 (内 補助金 120千円) (内 補助金 120千円)

(県1/2以内)

新規就労者の確保及び定着を図るため、平成31年4月1日以降に就業規則等において、新たに住居手当の支給を明記した林業事業体を支援する。

令和4年度

(単位：円)

事業主体	事業の内容	事業量	事業費	補助金
株式会社いしい林業	住居手当支給	12ヶ月1名	240,000	120,000
計			240,000	120,000

令和5年度

(単位：円)(令和5年10月31日現在)

事業主体	事業の内容	事業量	事業費	補助金
株式会社いしい林業	住居手当支給	12ヶ月1名	240,000	120,000
計			240,000	120,000

(2) 森林組合指導

ア 目的、実績及び計画

森林組合は、各種の林業関係補助事業等を活用し林業振興の大きな役割を担いつつ活動している。このため事務所では、組合経営に対する指導助言と組合員の積極的な経営参加への意識の啓発を図っている。

イ 評価（課題等）及び改善

- ・伊豆森林組合は、造林事業を中心に利用間伐を実施し、令和4年度には4,196m³の木材を生産した。
- ・今後とも森林組合等の組織・執行体制・財務等の実態の把握に努め、組合経営等に対する助言指導を行い、更なる育成強化を進める。

□□□□□□□□

森林組合現況調

(単位：人、千円、ha)(令和5年10月31日現在)

組合名	組合員数	常勤役職員			払込済 出資金	組合員の経 営する森林 面積の合計	組合の地区
		役員	職員	計			
伊豆森林組合	2,980	1	7	8	49,142	19,639	下田市及び 賀茂郡下の町一円
落合生産森林組合	43	0	0	0	0 (450)	66 (66)	下田市 落合地区
須原生産森林組合	80	0	0	0	0 (160)	172 (172)	下田市 須原地区
計	3,103	1	7	8	49,142 (610)	19,877 (238)	
令和4年度計	3,103	1	7	8	49,142 (634)	19,877 (310)	
令和3年度計	3,151	1	6	7	50,281 (450)	25,841 (310)	

注)・払込済出資金欄の()の数字は現物払込出資金で外数

・組合員の経営する森林面積の合計欄()の数字は、組合が経営する森林面積で内数

林業の金融

(3) 融資制度の活用

ア 目的、実績及び計画

林業関係資金の融資は、林業経営の改善、国産材の生産、流通の合理化促進、林業生産力の維持、増進及び林業後継者の養成確保等を目的として森林所有者及び林業従事者等を対象にしており、資金制度の活用について啓発を行うとともに、申請等に対しては、内容審査及び助言を行っている。

なお、平成 23 年 4 月 1 日から令和 5 年 3 月 31 日まで、新規貸付はなかった。

イ 実績及び計画

林業・木材産業化改善金貸付実績

貸付年度	令和 5 年度
対象	丸高ティーティー株式会社
事業内容	高性能林業機械の導入
貸付金額	5,000 千円
令和 6 年から令和 15 年まで 毎年 500 千円ずつ償還（償還期日は毎年 9 月 20 日）	

ウ 評価（課題等）及び改善

- ・現下の超低金利の環境では、市中金融機関を利用した方が有利であることから、林業関係資金の利用は減少しており、制度そのものを見直ししていく必要がある。

林産物の生産振興

(4) 木材産業の振興

ア 目的

地域の森林から生産される木材（地域材）を身近な生活の場で積極的に利用していくことにより、森林資源の循環利用と、地域の森林の持続的な整備に資する。

イ 実績及び計画

(ア) 公共事業等における県産材利用促進

県の施策である「“ふじのくに” 公共建築物等木使い推進プラン」に即して地域連絡会を開催し、県他部局、市町関係機関との連携強化を図り、公共事業等の県産材利用を促した。

なお、平成 25 年 5 月までに、管内市町すべてが「木材利用に関する市町方針」を策定している。

令和 4 年度

時期	場所	実施内容
令和 5 年 2 月 22 日	県森林組合連合 会天童事業所及 び大平土場	新規に開設された土場（貯木場）等の視察

令和5年度

(令和5年10月31日現在)

時期	場所	実施内容
未定	未定	J-クレジットに関する講習会(予定)

ウ 評価(課題等)及び改善

- ・行政と林業・木材産業事業者との取組を一層強化し、地域材利用の促進を図っていく。

(5) 原木しいたけ生産力増強対策事業

令和4年度 事業費 0千円 令和5年度 事業費 16千円
 (内 補助金 0千円) (内 補助金 5千円)

国 1/3以内(東伊豆町のみ1/2以内)

ア 目的

当管内では、温暖な気候や恵まれた原木資源を利用してしいたけ生産が行われており、生産者組織の育成・改善指導、品評会の実施、現場での生産指導などを通じて、生産技術と品質管理の向上及び消費の拡大を図る。

イ 実績・計画

(令和5年10月31日現在)(単位:円)

年度	区分	対象	内容	事業費	補助金
令和5年度	原木しいたけの生産力増強対策(生産資材の導入)	富士伊豆農業協同組合	種駒:9,000個	16,200	5,000

ウ 評価(課題等)及び改善

- ・しいたけ生産については、原発事故の風評被害による価格の低迷、生産者の高齢化と後継者不足により、厳しい経営状況にある。
- ・今後も、年間を通じた安定生産、獣害対策、販路拡大等の取組を支援し、特用林産の振興を図っていく。

1 山地災害対策

治山事業

令和4年度	事業費	308,700千円	令和5年度	事業費	386,704千円
(内 本工事費	272,347千円	(内 本工事費	325,540千円
	委託費	30,269千円		委託費	28,270千円
	補償費	84千円		補償費	500千円
	県費補助金	6,000千円		県費補助金	32,394千円
)					

ア 目的

治山事業は、森林の維持・造成を通じて、山地に起因する災害から県民の生命・財産を保全し、また、水源のかん養、生活環境の保全・形成等を図ることを目的としている。

イ 実績・計画

治山事業は、静岡県経済産業ビジョン【森林・林業編】（平成30～令和3年度、令和4～7年度）において、山地災害の危険度の高い地区を優先的に整備しつつ、未整備地区の整備を推進する考えから、山地災害危険地区の整備地区数を指標としている。

事業の実施に当たっては、緊急性や保全対象の重要性などを踏まえ、優先度を明確にして、山腹崩壊地、荒廃溪流などの荒廃山地の整備を計画的に進める。

(ア) 山地災害危険地区の整備地区数

静岡県経済産業ビジョン【森林・林業編】（平成30～令和3年度、令和4～7年度）

（単位：地区）

区分		R1	R2	R3	R4	R5
計画	全県	4,085	4,090	4,111	4,119	4,127
実績	全県	4,092	4,103	4,112	4,126	
	賀茂	378	379	380	382	

- ・ H30～R2 の新規着手数の平均値（全県で8地区）を単年度の増加数とし、令和2年度末の整備地区4,103地区を、令和7年度までに4,143地区にすることを目標としている。
- ・ 賀茂農林事務所管内の整備地区数は令和4年度末で382地区。
- ・ 整備地区数は、治山事業を着手済みの地区数である。（着手済みとは、整備が完了した地区及び一部完了した地区を含む。）

(イ) 治山事業実施状況

(単位：箇所、円) (令和5年10月31日現在)

事業名	令和4年度		令和5年度		
	箇所数	事業費	箇所数	事業費	
公共治山	復旧治山	(2) []	(40,160,319) []	() []	() []
		2	40,160,319	2	56,000,000
	緊急予防治山	(1) [1]	(19,173,041) [22,593,599]	(1) []	(22,593,599) []
		2	48,579,442	2	47,593,599
	緊急総合治山	(1) []	(16,957,384) []	() []	() []
		1	16,957,384		
	予防治山	(1) [1]	(28,445,120) [42,200,000]	(1) []	(42,200,000) []
		2	81,245,120	2	88,200,000
小計	(5) []	(104,735,864) []	(2) [0]	(64,793,599) [0]	
	7	186,942,265	6	191,793,599	
災害関連緊急治山	() [1]	() [71,500,000]	(1) []	(71,500,000) []	
	1	41,000,000	1	71,500,000	
計	(5) [1]	(104,735,864) [71,500,000]	(3) [0]	(136,293,599) [0]	
	8	227,942,265	7	263,293,599	
県単治山	県営治山	() [1]	() [14,000,000]	(1) []	(14,000,000) []
		1	0	1	14,000,000
	県土強靱化対策 (治山)	() [2]	() [17,746,000]	(2) []	(17,746,000) []
		6	46,754,900	4	48,746,000
	治山応急復旧	() []	() []	() []	() []
		2	5,023,645	2	4,700,000
	治山調査	() []	() []	() []	() []
		8	22,176,000	6	22,670,000
事務費 (現場技術業務)	() []	() []	() []	() []	
	1	803,000	1	900,000	
小計	(0) [3]	(0) [31,746,000]	(3) [0]	(31,746,000) [0]	
	18	74,757,545	14	91,016,000	
補助治山 (県費補助金)	() []	() []	() []	() []	
	1	6,000,000	3	32,394,000	
計	(0) [3]	(0) [31,746,000]	(3) [0]	(31,746,000) [0]	
	19	80,757,545	17	123,410,000	
合計	(5) [4]	(104,735,864) [103,246,000]	(6) [0]	(168,039,599) [0]	
	27	308,699,810	24	386,703,599	

※()は前年度からの繰越で内数、[]は次年度への繰越で外数(箇所数は内数)

ウ 評価（課題等）及び改善

- ・山地災害危険地区における防災対策は地元要望に基づき、緊急性・保全対象等の重要度を考慮し優先度の高い箇所から実施した。
- ・今後も山地災害に対して迅速に対応するとともに、地元と連携して事業を推進することで、防災意識を喚起するなど減災対策に努めるほか、山地災害危険地区の着手率を上げるため積極的に予算確保と速やかな事業執行を行っていく。

2 森林の多面的機能の発揮

(1) 林地保全事業（林地開発許可制度実施事業）

ア 目的

地域森林計画の対象となっている民有林において、面積が1 ha を超える開発を行う場合に、森林の持つ防災・水源かん養・環境保全等の機能が低下して、周辺地域に悪影響を及ぼすことがないように森林法第10条の2第1項に基づき計画内容の審査を行っている。

- ・5条森林の形質変更面積が1 ha を超え5 ha 未満の場合は事務所、5 ha 以上の場合は森林保全課が担当する。
- ・開発行為中及び完了から5年間は、事業実施状況及び維持管理状況を把握するため、定期査察を実施する。

イ 実績・計画

(ア) 林地開発許可状況

林地開発許可状況調（事務所担当分）

（単位：ha）（令和5年10月31日現在）

事業者名	開発場所	開発行為の目的	許可面積	許可年月日	完了年月日	定期査察	
						令和4年度	令和5年度
(株)丸協組	西伊豆町宇久須字深田洞 3544-3 外 98 筆	土石の採掘 (採石事業)	17.8866 23.2204	H21.3.30 R5.10.13		R4.7.28	R5.7.6
日軽興業(株)	西伊豆町一色字川ノ表 1406-1 外 15 筆	土石の採掘 (採石事業)	9.3294	H21.3.30	H30.7.3	R4.5.31	R5.8.20
まるい工業(株)	西伊豆町安良里字亀島 1347-3 外 37 筆	土石の採掘 (採石事業)	15.7042	H23.2.1		R4.7.25	R5.6.14
(株)センコン エンタープライズ	西伊豆町安良里亀島 1338-1 外 11 筆	土石の採掘 (採石事業)	4.2387	H28.2.19		R4.7.25	R5.6.14
エイト(株)	下田市田牛字坂下 656-1 外 7 筆	太陽光発電	3.0043	H29.2.1	R2.12.18	R5.3.30	R5.11.6
(合)ゲイミック クローラー下田 大沢発電所	下田市大沢字桜沢 1711-26 外 22 筆	太陽光発電	1.7534	R3.1.14		R4.11.8	R5.5.26
計	6 件		57.2504				

林地開発許可状況調（森林保全課担当分）

（単位：ha）（令和5年10月31日現在）

事業者名	開発場所	開発行為の目的	許可面積	許可年月日	完了年月日	定期査察	
						令和4年度	令和5年度
大手町地所 (株)	下田市吉佐美字 長久保6-5外47 筆	レジャー施 設の設置	7.0360	H7.3.30		R4.6.3	R5.10.13
(株)ユニロッ ト（河津ソ ーラーエナ ジー(同)）	河津町沢田字知 子517外12筆	太陽光発電	25.1235	H27.10.9	H31.3.3 1	R4.8.18	R5.10.13
坪井工業(株)	河津町川津筏場 字鉢ノ山1582- 41外1筆	太陽光発電	9.3227	H28.6.23	H30.5.1 8	R4.8.18	R5.10.13
明日パワー 1(同)	南伊豆町大瀬字 本瀬852-1外6 筆	太陽光発電	28.5398	H30.4.16	R3.9.30	R4.8.18	R5.10.13
日新メガソ ーラー(同)	下田市横川字揺 木88番地他22 筆	太陽光発電	9.7498	R4.2.18 (未着手)		—	—
(同)下田発 電所2	下田市加増野字 ザクノ平1021 他18筆	太陽光発電	9.6007	R4.2.18 (未着手)		—	—
明日パワー 2(同)	南伊豆町手石字 小稲山1155-1 他125筆	太陽光発電	10.8599	R5.3.28		—	R6.1予定
計	7件		100.2324				

(イ) 林地開発立地調査状況（太陽光発電施設）

（単位：件）（令和5年10月31日現在）

H30	R1	R2	R3	R4	R5	計
7	1	0	2	1	0	11

ウ 評価（課題等）及び改善

- ・林地開発手続き事務においては、市町、他事務所、県庁と連携し適切に指導した。また許可後は適切に維持管理が行われるよう、定期査察を確実に実施し、現地確認・指導により適切に対応した。
- ・平成30年度以降、太陽光発電施設計画に係る林地開発の立地調査依頼が11件と最多であった。令和5年度より太陽光発電施設は要許可面積が0.5ha以上に変更されたことから、市町担当者等関係者との情報収集を積極的に行い、法令・許可基準に従った林地開発を指導していく。

(2) 保安林事業

令和4年度	事業費	501千円	令和5年度	事業費	488千円
	〔内 委託費〕	396千円		〔内 委託費〕	400千円
	〔内 事務費〕	105千円		〔内 事務費〕	88千円

ア 目的

水源のかん養、災害の防備、保健休養等、森林の有する公益的機能を高度に発揮させるため、伊豆地域森林計画及び静岡県保安林機能倍增計画に基づき、保安林の機能の向上、適正な配備、確実な管理を計画的に進める。

イ 実績・計画

(ア) 保安林の指定

森林法第25条第1項1号から11号までの指定目的に係る保安林について、次のとおり指定した。

保安林の指定状況調

(単位：ha) (令和5年10月31日現在)

年度	指定場所	指定面積	保安林の種類	確定告示番号 年月日	備考
令和4年度	南伊豆町湊力根 1675-1	0.5295	土砂流出防備	静岡県告示第333号 令和4年4月15日	
	西伊豆町大沢里祢宜畑小 滝 1782-2 ほか1筆	0.5146	土砂流出防備	静岡県告示第334号 令和4年4月15日	
	河津町大鍋橋詰 212-1 ほか4筆	0.3445	土砂流出防備	静岡県告示第336号 令和4年4月15日	
	西伊豆町田子谷戸洞 1717 ほか7筆	1.8372	土砂流出防備	静岡県告示第418号 令和4年5月27日	
	松崎町那賀壱ノ沢通 530 ほか2筆	1.8714	土砂流出防備	静岡県告示第437号 令和4年6月3日	
	河津町川津筏場西山 1358- 1	1.6913	土砂流出防備	静岡県告示第439号 令和4年6月3日	
	南伊豆町二條披露 211 ほか 1字8筆	4.6269	土砂流出防備	静岡県告示第472号 令和4年6月24日	
	西伊豆町大沢里祢宜畑 本南沢 1314 ほか1字2筆	0.5651	土砂流出防備	静岡県告示第473号 令和4年6月24日	
	河津町大鍋星原 718 ほか4 筆	5.7724	土砂流出防備	静岡県告示第751号 令和4年11月11日	
	下田市吉佐美入山 2528-1	0.1550	土砂流出防備	静岡県告示第5号 令和5年1月4日	
	西伊豆町大沢里 377-1 ほか 3筆	1.3386	土砂流出防備	静岡県告示第109号 令和5年3月3日	
	下田市高馬 1039 ほか1筆	0.1171	土砂流出防備	静岡県告示第186号 令和5年3月22日	
令和5年度	西伊豆町宇久須上萩山 538 ほか1字9筆	6.8086	土砂流出防備	静岡県告示第351号 令和5年5月23日	
	下田市北湯ヶ野広田 524-1 ほか1筆	0.0656	土砂流出防備	静岡県告示第352号 令和5年5月23日	

	松崎町南郷押山田 322-1-1 ほか 2 筆	1. 1232	土砂流出防備	静岡県告示第 526 号 令和 5 年 9 月 1 日
--	----------------------------	---------	--------	--------------------------------

(イ) 保安林の指定解除

森林法第 26 条の 2 の規定に基づき、公益上の理由などにより保安林の指定を解除した。

保安林の指定解除状況調

(単位：ha) (令和 5 年 10 月 31 日現在)

年度	指定解除場所	解除面積	保安林の種類	確定告示番号 年月日	解除目的
令和 4 年度	実績なし				
令和 5 年度	西伊豆町宇久須酒盛段 3605-66 ほか 1	0. 1079	土砂流出 防備	令和 5 年 4 月 18 日 県告示第 302 号	道路用地

(ウ) 指定施業要件の変更

保安林における森林施業の多様化、効率化が進められるよう指定施業要件の基準が見直されたことから、間伐率の上限が 20% から 35% に引き上げられた。そのため、間伐率上限が 20% に指定されている保安林の指定施業要件を順次 35% に引き上げている。

保安林の指定施業要件変更状況調

(単位：ha) (令和 5 年 10 月 31 日現在)

年度	変更箇所数	変更面積	確定告示番号 年月日	備考
令和 4 年度	20 筆	11. 9024ha	令和 4 年 8 月 12 日 県告示第 574 号	
令和 4 年度	34 筆	93. 8253ha	令和 5 年 1 月 17 日 県告示第 25 号	
令和 4 年度	10 筆	31. 0471ha	令和 5 年 1 月 31 日 県告示第 55 号	
令和 5 年度	105 筆	165. 094ha	令和 5 年 4 月 25 日 県告示第 310 号	

(エ) 保安林の立木伐採許可・受理

森林法第 34 条の規定に基づき、次のとおり許可及び受理した。

保安林内立木伐採許可状況調

(単位：件、ha) (令和 5 年 10 月 31 日現在)

年度	伐採種別	保安林の種類	針葉樹 広葉樹 の別	申請		許可					不許可 件数
				件数	伐採面積又は 伐採立木材積	件数	伐採面積又は 伐採立木材積	縮減 適用 件数	条件を付 した件数	伐採期間 を延長し た件数	
令和 3 年度	皆伐	水源かん養	針葉樹	1	1. 4463ha	1	1. 4463ha	0	1	0	0
令和 4 年度	皆伐	水源かん養	針葉樹	3	10. 5020ha	3	10. 5020ha	0	3	0	0
令和 5 年度	皆伐	水源かん養	針葉樹	1	4. 1600ha	1	4. 1600ha	0	1	0	0
令和 5 年度	皆伐	土砂流出防備	針葉樹	1	1. 7500ha	1	1. 7500ha	0	1	0	0

保安林内立木伐採届出書受理状況調

(単位：件、ha) (令和5年10月31日現在)

年度	伐採種別	保安林の種類	届出	
			件数	伐採面積又は伐採立木本数
令和4年度	皆伐	水源かん養	2	0.5286
		土砂流出防備	3	0.8172
	計		5	1.3458
令和5年度	皆伐	水源かん養	1	0.5540
		土砂流出防備	2	0.4926
	計		3	1.0466

※保安林内における択伐の許可・届出及び間伐の届出は、平成18年4月1日から市町に権限が移譲された。

(オ) 保安林内土地の形質変更許可

森林法第34条の第2項の規定に基づき、次のとおり許可した。

保安林内土地の形質変更許可状況調

(令和5年10月31日現在)

区分	行為の目的	件数		
		令和4年度	令和5年度	
森林の施業・ 管理に必要な 施設	林道	1	2	
	作業道	7	3	
	作業用索道	0	0	
	その他(木材集積場、歩道等)	0	0	
	小計	8	5	
	農道	0	0	
	その他	0	0	
	小計	0	0	
	計 ①	8	5	
森林の保健機能の増進に資する施設 ②		0	0	
森林の有する保安機能を維持・代替する施設 ③		1	0	
その他	線 的 な も の	水路	1	1
		へい・柵	1	0
		その他	1	0
		細計	3	1
	点 的 な も の	標識・掲示板・墓碑	0	0
		電柱	0	0
		百葉箱・雨量計	0	0
		送電用鉄塔	0	0
		無線施設	0	0
		水道施設	0	0

		簡易な展望台	0	0
		その他	1	0
		細計	1	0
		小計	4	0
		一時的な変更行為	2	0
		計 ④	6	1
立木の損傷 ⑤			3	0
合 計 ⑥ (①+②+③+④+⑤)			18	6
解除予定保安林における作業許可 ⑦			0	0

(カ) 保安林標識設置

森林法第39条の規定に基づき、次のとおり設置した。

保安林標識設置状況調（令和4年度）

（単位：基）

種別	市町名	保安林の種類	標識設置数		
			新設	改設	計
2種	下田市	土砂流出防備		1	1
〃	河津町	土砂流出防備	2		2
〃	松崎町	土砂流出防備	2		2
〃	南伊豆町	土砂流出防備	2		2
〃	西伊豆町	土砂流出防備	3		3
計			9	1	10

保安林標識設置状況調（令和5年度）

（令和5年10月31日現在）（単位：基）

種別	市町名	保安林の種類	標識設置数		
			新設	改設	計
2種	下田市	水源かん養	2		2
〃	〃	土砂流出防備	2		2
〃	河津町	水源かん陽	2		2
〃	松崎町	土砂流出防備	1		1
〃	西伊豆町	土砂流出防備	3		3
計			10		10

※令和5年度は設置予定数

(キ) 保安林整備事業費

保安林指定施業要件を変更するため調査業務を委託した。

(単位：件、円) (令和5年10月31日現在)

事業名	令和4年度		令和5年度	
	件数	事業費	件数	事業費
保安林整備事業	1	396,000	0	0

ウ 評価（課題等）及び改善

- ・保安林整備事業は、林地保全事業とともに森林の適切な管理・保全を図る上で欠かせない事業である。
- ・保安林にかかる許認可手続きは県庁と連携し、適切に指導している。最近では、保安林内の施業に伴う作業道開設の形質変更許可申請が増えていることから、現地確認を実施し計画通りの適切な形質変更が行われるよう適切に指導した。
- ・今後も保安林の適切な制度運用に努めるとともに、市町に移譲された一部保安林事務が、適正かつ円滑に行われるよう市町を指導していく。

□□□□□□□□

保安林現況調

(単位：ha)

(令和5年10月31日現在)

保安林の 種類	令和3年度			令和4年度			令和5年度		
	国有林 面積	民有林 面積	合計	国有林 面積	民有林 面積	合計	国有林 面積	民有林 面積	合計
水源かん養	7,514	2,934	10,448	7,514	2,934	10,448	7,514	2,934	10,448
土砂流出防備	114	2,824	2,938	114	2,836	2,950	114	2,848	2,962
土砂崩壊防備	0	62	62	0	62	62	0	62	62
防風		2	2		2	2		2	2
潮害防備		1	1		1	1		1	1
落石		1	1		1	1		1	1
防火		3	3		3	3		3	3
魚つき		29	29		29	29		29	29
保健	858	151	1,009	858	151	1,009	858	151	1,009
風致		1	1		1	1		1	1
計	8,486	6,008	14,494	8,486	6,020	14,506	8,486	6,032	14,518

市町別保安林調（民有林）

(単位：ha)

(令和5年10月31日現在)

保安林の 種類	水源 かん 養	土 砂 流 出 防 備	土 砂 崩 壊 防 備	防 風	潮 害 防 備	落 石	防 火	魚 つ き	保 健	風 致	計
市町											
下田市	526	283	2	1	0	1	3	25			841
東伊豆町	1,005	132	9						41		1,187
河津町	432	966	33						70		1,501
南伊豆町	62	106	9	1	1	0		2	1		182
松崎町	816	269	4						6		1,095
西伊豆町	93	1,092	5					2	33	1	1,226
計	2,934	2,848	62	2	1	1	3	29	151	1	6,032

□□□□□□□□

用地取得及び補償費調

(令和5年10月31日現在)

年度	事業区分	用地取得				物件補償			
		取得費 (千円) A	契約済			補償費 (千円) C	契約済		
			筆数	面積	金額 (千円) B		進捗率 B/A	件数	金額 (千円) D
令和3年度	復旧治山					200	3	200	100%
	緊急予防治山					47	3	47	100%
	緊急総合治山					51	2	51	100%
	予防治山					15	1	15	100%
	災害関連緊急治山								
	県営治山(県単)								
	合計					313	9	313	100%
令和4年度	復旧治山								
	緊急予防治山					37	1	37	100%
	予防治山								
	災害関連緊急治山								
	県営治山(県単)								
	県土強靱化対策(治山)					47	5	47	100%
	合計					84	6	84	100%
令和5年度	復旧治山					100	1	53	53%
	緊急予防治山					200	0	0	0%
	予防治山					200	1	19	10%
	災害関連緊急治山								
	県営治山(県単)								
	県土強靱化対策(治山)								
	合計					500	2	72	14%

□□□□□□

事業の根拠法令調

事業名	根拠法令
ビジョン推進戦略（普及指導計画）の推進 ビジョン地域計画（普及指導計画）の推進	農業改良助長法
農業経営基盤強化促進事業	農業経営基盤強化促進法 農業経営基盤強化促進法の基本要綱
がんばる新農業人支援事業	がんばる新農業人支援事業実施要領
農業次世代人材投資事業	農業人材力強化総合支援事業実施要綱 担い手育成総合対策事業費補助金交付要綱
新規就農者育成総合対策	新規就農者育成総合対策実施要綱 担い手育成総合対策事業費補助金交付要綱
地域計画策定推進緊急対策事業	農業経営基盤強化促進法 地域計画策定推進緊急対策事業実施要綱
農地中間管理事業	農地中間管理事業の推進に関する法律 農業経営基盤強化促進法 農地集積・集約化対策事業実施要綱 農地集積・集約化対策事業費補助金交付要綱
農業近代化資金	農業近代化資金金融通法、同法施行令 農業近代化資金金融通措置要綱 農業経営改善関係資金基本要綱 静岡県農業近代化資金利子補給要綱 静岡県農業近代化資金取扱要領 静岡県農業経営改善関係資金基本事務取扱要綱
青年等就農資金	農業経営改善関係資金基本要綱 青年等就農資金基本要綱 静岡県農業経営改善関係資金基本事務取扱要綱
農業経営改善促進資金	農業経営改善促進資金金融通事業実施要綱 静岡県農業経営促進資金利子助成金交付要綱
農業災害対策	経済産業部災害対策推進要領
農業委員会等補助事業	農業委員会等に関する法律(第2条) 同法施行令、同法施行規則 農業委員会交付金等交付要綱 農業委員会交付金事業実施要領 農地集積・集約化対策事業実施要綱 農地集積・集約化対策事業費補助金交付要綱 農地利用最適化交付金事業実施要領 静岡県農業委員会交付金等交付要綱
農業振興地域指導調整事業	農業振興地域の整備に関する法律 同法施行令、同法施行規則 静岡県農業振興地域整備計画変更事務取扱要領 農業振興地域制度に関するガイドラインの制定について
農地適正利用調整事業	農地法、同法施行令、同法施行規則 農地法関係事務に係る処理基準について 農地法の運用について 農地法関係事務処理要領の制定について
農地利用効率化等支援交付金	担い手育成・確保等対策事業費補助金等交付等要綱 農地利用効率化等支援交付金実施要綱 強い農業づくり総合支援交付金交付等要綱

事業名	根拠法令
鳥獣被害防止総合対策交付金（鳥獣被害防止総合対策事業）	鳥獣による農林水産業等に係る被害の防止のための特別措置に関する法律 鳥獣被害防止総合対策交付金実施要綱、同実施要領、同交付要綱（国） 鳥獣被害防止総合対策事業取扱要領（県） 鳥獣被害防止総合対策事業費補助金交付要綱（県）
中山間地域等直接支払交付金	農業の有する多面的機能の発揮の促進に関する法律 静岡県中山間地域等直接支払事業費補助金交付要綱 中山間地域等直接支払交付金実施要領 中山間地域等直接支払推進交付金実施要領
山村振興等農林漁業特別対策事業	農山漁村の活性化のための定住等及び地域間交流の促進に関する法律 農山漁村振興交付金実施要綱、同実施要領、同交付要綱（国） 農山漁村活性化対策整備事業交付金交付要綱（県）
農薬・肥料適正使用管理体制強化事業	農薬取締法 農薬指導取締実施要領 農薬危害防止運動実施要領 農薬販売者届出の指導要領
消費・安全対策交付金事業	消費・安全対策交付金実施要綱、同実施要領、同交付要綱（国） 消費安全対策交付金等交付要綱（県）
環境保全型農業直接支払事業	農業の有する多面的機能の発揮の促進に関する法律 環境保全型農業直接支払交付金実施要綱、同実施要領、同交付要綱（国） 環境保全型農業直接支援対策事業費補助金交付要綱（県）
県単独中山間地域農業振興整備事業	中山間地域農業振興整備事業実施要領 中山間地域農業振興整備事業費補助金交付要綱
県単独未来の農業を支える人づくり推進事業実施要領	未来の農業を支える人づくり推進事業実施要領
経営育成基盤整備事業	水利施設等保全高度化事業実施要綱、同実施要領
中山間地域農業農村総合整備事業	中山間地域農業農村総合整備事業実施要綱、同実施要領
ため池等整備事業	農村地域防災減災事業実施要綱、同実施要領
県単独地すべり防止施設等整備事業 県単独海岸保全施設等整備事業	静岡県農地地すべり防止施設等整備事業実施要綱 静岡県農地地すべり防止区域等巡視実施要領 静岡県農地地すべり防止区域等巡視員服務要領
農山漁村地域整備交付金事業	農山漁村地域整備交付金実施要綱、同実施要領
多面的機能支払交付金	多面的機能支払交付金実施要綱、同実施要領、同交付要綱（国） 多面的機能支払交付金交付要綱（県）
地籍調査事業	国土調査法、国土調査費補助金交付要綱
県単独農業農村整備事業	県単独農業農村整備事業費等補助金交付要綱、県単独農業農村整備事業実施要領
災害復旧事業	農林水産業施設災害復旧事業費国庫補助の暫定措置に関する法律、同法施行令、同法施行規則 公共土木施設災害復旧事業費国庫負担法、同法施行令、同法施行規則 激甚災害に対処するための特別の財政援助等に関する法律 農地、農業用施設災害復旧事業補助金交付要綱
土地改良財産管理事務	静岡県土地改良財産の管理及び処分に関する要綱、同要領 静岡県財産規則
用地取得及び補償事務	静岡県土地改良事業等用地事務取扱要領 公共事業施行に伴う公共補償基準要綱

事業名	根拠法令
登記事務	静岡県土地改良事業等用地事務取扱要領 静岡県土地改良事業等登記事務処理要領
換地事務	土地改良法(第52～55条) 県営土地改良事業換地関係業務実施要領 県営土地改良事業換地事務委託要領
農業基盤整備資金	株式会社日本政策金融公庫法 非補助土地改良事業助成措置要綱 非補助土地改良事業資金通事務処理要領
鳥獣の保護及び管理並びに狩猟の適正化に関する事業	鳥獣の保護及び管理並びに狩猟の適正化に関する法律、同法施行令、同法施行規則
自然公園管理業務	自然公園法(第20条～35条)、同法施行令、同法施行規則
造林事業	森林・林業基本法(第12条) 森林法(第193条)、同施行令(第11,12条) 森林環境保全整備事業実施要綱、同要領 農山漁村地域整備交付金実施要綱、同要領 林業関係事業補助金交付要綱 静岡県造林補助事業実施要領 しずおか林業再生プロジェクト推進事業実施要領 間伐材搬出奨励事業実施要領 林業・木材産業成長産業化促進対策事業実施要領 デジタル技術現場実装事業実施要領
苗木安定供給推進事業	林業種苗法(全条)、同法施行規則 苗木安定供給推進事業実施要領
森林保護事業	森林病虫害等防除法(全条)、同法施行令、同法施行規則 林業関係事業補助金交付要綱 県単独森林病虫害獣総合対策事業実施要領 静岡県森林災害予防啓発普及事業実施要領
県営林事業	静岡県営林規則、同施行規程、同管理要綱 静岡県営林経営要綱 県営林事業実行計画実施要領
林業普及指導事業	森林法(第187条) 林業普及指導推進要綱、林業普及指導事業実施要領
森林経営計画認定事業	森林法(第11条～19条)、同法施行令、同法施行規則 森林経営計画制度運営要領 静岡県森林経営計画業務実施要領
森林整備地域活動支援事業	林業・木材産業成長産業化促進対策交付金実施要領 森林整備地域活動支援事業費補助金交付要綱 森林整備地域活動支援事業取扱要領
中山間地域林業整備事業	中山間地域林業整備事業費補助金交付要綱 中山間地域林業整備事業実施要領
日本政策金融公庫資金	株式会社日本政策金融公庫法(第11条)、 同法施行令、同法施行規則
林業・木材産業改善資金	林業・木材産業改善資金助成法(第8条)、同法施行令、同法施行規則 静岡県林業・木材産業改善資金貸付規程、同実施要領
林業近代化資金	林業近代化資金利子補給金交付要綱、同実施要領
森林組合育成等事業	森林組合法(第110条～119条)
環境教育推進事業	環境の保全のための意欲の増進及び環境教育の推進に関する法律(第6条)
悠久の森事業	静岡県悠久の森管理要綱 静岡県悠久の森整備事業実行計画実施要領

事業名	根拠法令
森林計画編成事業	森林法（第5～8条）、同法施行令、同法施行規則 地域森林計画編成事業実施要領 市町村森林所有者情報活用推進事業実施要領、静岡県市町村森林所有者情報活用推進事業費補助金交付要綱、同要領
林業・木材産業構造対策事業	次世代林業基盤づくり交付金実施要綱（国） 森林・林業交付金交付要綱
森の力再生事業	静岡県もりづくり県民税条例 静岡県森の力再生基金条例 森の力再生事業費補助金交付要綱 森の力再生事業実施要綱、同要領
合板・製材生産性強化対策事業	合板・製材・集成材生産性向上・品目転換促進対策交付金交付要綱（国） 同実施要綱（国）、同実施要領（国） 合板・製材生産性強化対策事業実施要領 林業関係事業補助金交付要綱
原木しいたけ生産力増強対策事業	特用林産施設体制整備復興事業実施要綱 原木しいたけ生産力増強対策事業費補助金交付要綱 原木しいたけ生産力増強対策事業実施要領
公共林道事業	森林・林業基本法（第12条） 森林法（第193条）、同法施行令（第11, 12条） 半島振興法（第11条） 過疎地域活性化特別措置法（第14条） 林業関係事業補助金交付要綱 山村振興法（第11条） 森林環境保全整備事業実施要綱、同要領 森林居住環境整備事業実施要綱、同要領 里山エリア再生交付金実施要綱、同要領 農山漁村地域整備交付金実施要項・同要領
県単独林道事業	林業関係事業補助金交付要綱 林道事業施行要領 林道事業取扱要領 県単独林道事業（森林作業道開設）施行要領 森林認証材供給基盤整備事業施行要領
林道施設災害復旧事業	農林水産業施設災害復旧事業費国庫補助の暫定措置に関する法律（第1条）、同法施行令 激甚災害に対処するための特別財政支援等に関する法律（第5条） 林業関係事業補助金交付要綱
治山事業	森林・林業基本法（第2条・13条） 森林法（第41条第1項）、同法施行令、同法施行規則 地すべり等防止法、同法施行令、同法施行規則 災害対策基本法（第4条・8条） 民有林補助治山事業実施要領 農山漁村地域整備交付金実施要綱、同実施要領 静岡県県営治山事業施行要領
県単独治山事業	林業関係事業補助金交付要綱 静岡県県営治山事業施行要領
林地開発許可制度実施事業	森林・林業基本法（第13条） 森林法（第10条の2、第10条の3）、同法施行令、同法施行規則、同法施行細則
保安林事業	森林・林業基本法（第2条、第13条） 森林法（第25条～48条）、同法施行令、同法施行規則、同法施行細則
* 補助事業共通（記載省略）静岡県補助金等交付規則	

□□□□□

職員調

(令和5年10月31日現在)

整理番号	職名	氏名	事務分担	住所	勤務年数	摘要
1	所長(技)	諸田 僚	事務所総括	□□□	□ □ □ □	出納員(代決者) R5.4.1(0年7月)
2	次長兼総務課長(事)	山口 誠司	総括補佐 (総務担当)	□□□□□	□ □ □ □	出納員 R5.4.1(0年7月)
3	農業振興部長(技)	川出 伸明	総括補佐 (農業振興担当)	□□□	□ □ □ □	
4	農山村整備部長(技)	秋野 裕史	総括補佐 (農山村整備担当)	□□□	□ □ □ □	
5	技監兼農村整備課長(技)	土屋 和大	総括補佐 (農村・農地整備担当)	□□□	□ □ □ □	
＜総務課＞						
	総務課長(事)	山口 誠司	課総括			
6	総務班長(事)	古谷 真彦	班総括	□□□	□ □ □ □	会計事務職員 R5.4.1(0年7月)
7	主任(事)	鈴木 真弘	総務、支出	□□□	□ □ □ □	会計事務職員 R2.4.1(3年7月)
8	主任(事・再任用)	水野 武	総務	□□□	□ □ □ □	会計事務職員 R4.4.1(1年7月) 兼務: 水技研伊豆分場
9	主事	大川原 令馬	総務、収入、入札契約事務	□□□	□ □ □ □	会計事務職員 R4.4.1(1年7月)
＜企画経営課＞						
10	企画経営課長(技)	大城 美由紀	課総括	□□□	□ □ □ □	
11	企画経営班長(技)	古屋 雅司	食と農の基本計画、制度資金、 認定農業者育成	□□□	□ □ □ □	
12	主任(技)	佐藤 未里	新規就農促進、若手農業者の 育成	□□□	□ □ □ □	
13	技師	梶浦 真司	農地転用、農振整備計画	□□□	□ □ □ □	
＜地域振興課＞						
14	地域振興課長(技)	馬場 富二夫	課総括	□□□	□ □ □ □	農業普及指導員
15	地域振興班長(技)	稲葉 茂	6次産業化、食の都づくり、中山間地域 等直接支払制度	□□□□□	□ □ □ □	農業普及指導員
16	技師	山口 源貴	野菜産地振興、グリーンツーリズム の推進、中山間地域振興	□□□	□ □ □ □	農業普及指導員
17	技師	内山 茉莉香	野菜産地振興、グリーンツーリズム の推進、中山間地域振興	□□□	□ □ □ □	農業普及指導員
18	技師	稲葉 裕希乃	花き産地振興、農業適正指導、環境保 全型農業推進	□□□□□	□ □ □ □	農業普及指導員
＜農村整備課＞						
	農村整備課長(技)	土屋 和大	課総括			
19	農村計画班長(技)	青木 克則	事業調整 調査計画	□□□	□ □ □ □	
20	主査(技)	半田 紳一郎	県営事業(農道、中山間)	□□□	□ □ □ □	
21	主査(技)	神谷 尚利	地籍調査事業	□□□	□ □ □ □	
22	主任(技)	渡瀬 友貴	用地補償、法手続・補助金業 務	□□□	□ □ □ □	
23	技師	稲森 花保	県営事業(中山間) 団体営事業	□□□	□ □ □ □	

＜森林整備課＞						
24	森林整備課長(技)	伊澤 聡	課総括	□□□	□ □ □ □	
25	森林整備班長(技)	吉崎 学	林業普及事業 森づくり、緑化推進	□□□	□ □ □ □	林業普及指導員
26	主査(技)	伊藤 允彦	造林・間伐事業、森林経営計画、 森林組合・林業事業体指導	□□□	□ □ □ □	林業普及指導員
27	主事	山崎 陽登	国立公園内の許認可 鳥獣の保護・狩猟	□□□	□ □ □ □	新規採用職員
28	技師	小松 菜緒	林道事業 森林保護	□□□	□ □ □ □	林業普及指導員
29	技師	田中 奏	森の力再生事業 県営林の管理・運営	□□□	□ □ □ □	新規採用職員
＜治山課＞						
30	治山課長(技)	上田 潤也	課総括	□□□	□ □ □ □	
31	治山班長(技)	丹下 博隆	治山事業、保安林整備 林地開発	□□□□	□ □ □ □	
32	主査(技)	松永 信一	治山事業、保安林整備 林地開発	□□□	□ □ □ □	
33	主任(技)	西村 修平	治山事業、保安林整備 林地開発	□□□	□ □ □ □	
34	技師	青島 泰雅	治山事業、保安林整備	□□□	□ □ □ □	新規採用職員
＜会計年度職員＞						
1	登記事務嘱託員	時田 勇	登記事務	□□□	□ □ □ □	農村整備課
2	事務補助	飯田 千愛	資料作成等	□□□	□ □ □ □	企画経営課
3	事務補助	佐々木 里奈	資料作成等	□□□	□ □ □ □	森林整備課
平均年数(兼務、非常勤職員等を除く)					1年	8月

□□□□□□

職員の年齢調

(令和5年10月31日現在)

年 齢	人 員	摘 要
20歳未満	0 人	
20歳以上 30歳未満	10	
30歳以上 40歳未満	5	
40歳以上 50歳未満	4	
50歳以上 56歳未満	6	
56歳以上 61歳未満	8	
61歳以上	1	
計	34	平均年齢 42.6歳

健康管理

1 前年度受診状況

区 分	内 容
受 診 状 況	受診者数 36人
	職員数 36人
受 診 率	100%
県平均受診率	100%

(1) 未受診の理由

- (注) 1 前年度末日現在在籍している職員について記載する。
 2 受診率算定に当たっては、休職・特休中、育休・産休・妊娠中、治療中及び海外派遣中等の職員は、算定の対象から除く。

2 本年度在籍者の健康管理区分結果

健 康 管 理 区 分			人 数
A	休養のため必要な期間、勤務を休止させる。		人
B 1	勤務時間を短縮し、時間外、休日、宿日直勤務及び長期又は遠方への出張をさける。また、必要に応じ勤務場所、勤務内容の変更を行う。	要 治 療	人
B 2		要経過観察	人
C 1	勤務をほぼ平常に行っておりが症状によっては、時間外、休日、宿日直勤務及び長期又は遠方への出張等勤務に制限を加える必要がある。	要 治 療	3人 (2人)
C 2		要経過観察	人
D 1	平常の勤務でよい。	要 治 療	7人 (6人)
D 2		要経過観察	10人 (5人)
D 3		医 療 不 要	14人 (4人)
区 分 者 計			34人 (17人)
未区分者数			一人
合 計			34人

(1) 管理区分A～C 2 該当者に対する措置状況

(2) 未区分の理由
 ア 産休・育休 人
 イ 新規採用 人
 ウ 自己都合による未受診 人
 エ その他 () 人

- (注) 1 健康管理区分結果は、調書調製日現在在籍している職員（様式第2号-2の記載対象者と同じ。）について記載する。
 2 本年度の健康管理区分結果が出ていない職員については、前年度の結果を記載し、()書きで再掲する。
 3 前年度に市町等へ派遣されていた職員等は、派遣先等の健康診断結果等に基づき、該当箇所に記載する。
 4 本様式は別冊とする。
 5 警察署は、「D3」と「区分者計」の間に「区分なし」を追加して記載する。

□□□□□

3 職員配置調

(令和5年10月31日現在)

区分		総務課	企画 経営課	地域 振興課	農村 整備課	森林 整備課	治山課	計
配置 職員	職員（事）	4 (1)			1	1		6 (1)
	職員（技）	1	5 (1)	5	5 (1)	6	5	27 (2)
	再任用職員（事）	1						1 (0)
	再任用職員（技）							0 (0)
	会計年度任用職員		(1)		(1)	(1)		0 (3)
	臨時的任用職員							0 (0)
計		6 (1)	5 (2)	5 (0)	6 (2)	7 (1)	5	34 (6)

□□□□□

歳 入 予 算

一般会計

区 分	調 定 額 A 円	収 入 済 額	
		納 期 内 B 円	納 期 後 C 円
款 08使用料及び手数料	14,990	14,990	0
項 01使用料	14,990	14,990	0
目 03くらし・環境使用料	13,310	13,310	0
01庁舎等使用料	13,310	13,310	0
目 06経済産業使用料	1,680	1,680	0
12庁舎等使用料	1,680	1,680	0
款 10財産収入	10,616,027	10,616,027	0
項 02財産売払収入	10,616,027	10,616,027	0
目 03生産物売払収入	10,616,027	10,616,027	0
04林産物売払収入	10,616,027	10,616,027	0
款 14諸収入	478,748	478,748	0
項 07雑入	478,748	478,748	0
目 02雑入	478,748	478,748	0
81保険料負担金	478,538	478,538	0
非常勤職員	478,538	478,538	0
84雑収	210	210	0
公文書開示負担金	210	210	0
計	11,109,765	11,109,765	0

執 行 状 況 調

(令和 4年度)
(令和 5年 5月31日現在)

不 納 欠 損 額 D	収 入 未 済 額			収 入 歩 合	納 期 内 収 入 率
	納 期 限 経 過 E	納 期 限 未 到 来 F	計	$\frac{B+C}{A-D-F}$	$\frac{B}{A-D-F}$
円	円	円	円	%	%
0	0	0	0	100.0	100.0
0	0	0	0	100.0	100.0
0	0	0	0	100.0	100.0
0	0	0	0	100.0	100.0
0	0	0	0	100.0	100.0
0	0	0	0	100.0	100.0
0	0	0	0	100.0	100.0
0	0	0	0	100.0	100.0
0	0	0	0	100.0	100.0
0	0	0	0	100.0	100.0
0	0	0	0	100.0	100.0
0	0	0	0	100.0	100.0
0	0	0	0	100.0	100.0
0	0	0	0	100.0	100.0
0	0	0	0	100.0	100.0
0	0	0	0	100.0	100.0
0	0	0	0	100.0	100.0
0	0	0	0	100.0	100.0
0	0	0	0	100.0	100.0
0	0	0	0	100.0	100.0
0	0	0	0	100.0	100.0
0	0	0	0	100.0	100.0
0	0	0	0	100.0	100.0

□□□□□

歳 入 予 算

一般会計

区 分	調 定 額 A 円	収 入 済 額	
		納 期 内 B 円	納 期 後 C 円
款 08使用料及び手数料	13,310	0	13,310
項 01使用料	13,310	0	13,310
目 02くらし・環境使用料	13,310	0	13,310
01庁舎等使用料	13,310	0	13,310
款 10財産収入	99,586	99,586	0
項 02財産売払収入	99,586	99,586	0
目 03生産物売払収入	99,586	99,586	0
04林産物売払収入	99,586	99,586	0
款 14諸収入	272,827	272,827	0
項 07雑入	272,827	272,827	0
目 02雑入	272,827	272,827	0
81保険料負担金	272,647	272,647	0
非常勤職員	272,647	272,647	0
84雑収	180	180	0
雑収	70	70	0
公文書開示負担金	110	110	0
計	385,723	372,413	13,310

執 行 状 況 調

(令和 5年度)
(令和 5年10月31日現在)

不納欠損額 D	収 入 未 済 額			計	収入歩合	納期内収入率
	納期限経過 E	納期限未到来 F	計		$\frac{B+C}{A-D-F}$	$\frac{B}{A-D-F}$
円	円	円	円	円	%	%
0	0	0	0	0	100.0	-
0	0	0	0	0	100.0	-
0	0	0	0	0	100.0	-
0	0	0	0	0	100.0	-
0	0	0	0	0	100.0	100.0
0	0	0	0	0	100.0	100.0
0	0	0	0	0	100.0	100.0
0	0	0	0	0	100.0	100.0
0	0	0	0	0	100.0	100.0
0	0	0	0	0	100.0	100.0
0	0	0	0	0	100.0	100.0
0	0	0	0	0	100.0	100.0
0	0	0	0	0	100.0	100.0
0	0	0	0	0	100.0	100.0
0	0	0	0	0	100.0	100.0
0	0	0	0	0	100.0	100.0
0	0	0	0	0	100.0	100.0
0	0	0	0	0	100.0	100.0
0	0	0	0	0	100.0	100.0
0	0	0	0	0	100.0	96.5

□□□□□□□□

県収入証紙により徴収した使用料及び手数料調

区 分	令和4年度	令和5年度 (令和5年10月31日 現在)
	件 数	件 数
狩猟免許申請手数料	21	22
狩猟免許更新申請手数料	127	113
狩猟者登録申請手数料	419	396
狩猟免状再交付手数料	0	0
狩猟者登録証再交付手数料	0	0
狩猟者記章再交付手数料	0	0
計	567	531

□□□□□

過年度分収入未済額調

(令和5年10月31日現在)

区分 年度								
	件数	収入未済額	件数	収入未済額	件数	収入未済額	件数	収入未済額
29年度 以前 (A)		円		円		円		円
30年度								
元年度								
2年度								
3年度								
4年度								
計	0	0	0	0	0	0	0	0
摘要① (滞納処分の の停止等 の理由)								
摘要② (不納欠損 処分の件 数、額)								
摘要③ (A欄のう ち、1件10 万円以上の 内訳)								

□□□□□

現 金 出 納 調

賀茂農林事務所

(令和 4年度)

(令和 5年 5月31日現在)

区 分	受 入 額			払 出 額	残 高	出納員領収書 発行総額及び 枚 数	現金払込調書 兼領収書総額 及び枚数
	越 高	受 高	計				
雑入	円 0	円 210	円 210	円 210	円 0	円 210 4 枚	円 210 3 枚
狩猟税	0	2,050,500	2,050,500	2,050,500	0	2,050,500 12 枚	2,050,500 12 枚
計	0	2,050,710	2,050,710	2,050,710	0	2,050,710 16 枚	2,050,710 15 枚

□□□□□

現金出納調

賀茂農林事務所

(令和 5年度)

(令和 5年10月31日現在)

区 分	受 入 額			払 出 額	残 高	出納員領収書 発行総額及び 枚 数	現金払込調書 兼領収書総額 及び枚数
	越 高	受 高	計				
雑入	円 0	円 180	円 180	円 180	円 0	円 180 4 枚	円 180 4 枚
狩猟税	0	1,918,100	1,918,100	1,918,100	0	1,918,100 8 枚	1,918,100 8 枚
計	0	1,918,280	1,918,280	1,918,280	0	1,918,280 12 枚	1,918,280 12 枚

□□□□□□

6 - 2 保管現金有高調

(令和5年度)
(令和5年10月31日現在)

現金保管者	区分	金額 (円)
賀茂農林事務所 所長 諸田 僚	有料道路通行代 継続的資金前渡	12,380円
賀茂農林事務所 所長 諸田 僚	特定家畜伝染病 即時支払食糧費 継続的資金前渡	15,000円

□□□□□□

6 - 3 預金調

(令和5年度)
(令和5年10月31日現在)

金融機関名	預金種類	口座番号	口座名義人	残高 (円)	摘要
スルガ銀行 下田支店	無利息型 普通預金	0086601	賀茂農林事務所 資金前渡者 □□□	0	資金前渡用
スルガ銀行 下田支店	無利息型 普通預金	1431637	(自振口) 賀茂農林事務所 資金前渡者 □□□	0	電話料支払用
残高合計				0	

□□□□□□

6-4 郵 券 等

区 分	種 類	令 和 4 年 度					
		繰 越		受 入		払 出	
		枚数	金 額	枚数	金 額	枚数	金 額
収入印紙	100円券	3	300	-	-	-	-
	200円券	16	3,200	20	4,000	23	4,600
	400円券	2	800	-	-	-	-
	500円券	32	16,000	-	-	2	1,000
	1,000円券	2	2,000	-	-	1	1,000
	2,000円券	1	2,000	-	-	-	-
	計			24,300		4,000	
納税証紙	2,700円券	-	-	134	361,800	49	132,300
						-	-
						85	229,500
	4,100円券	-	-	236	967,600	146	598,600
						-	-
						90	369,000
	5,500円券	-	-	139	764,500	35	192,500
						-	-
						104	572,000
	8,200円券	-	-	215	1,763,000	118	967,600
						-	-
						97	795,400
	11,000円券	-	-	73	803,000	1	11,000
-						-	
72						792,000	
16,500円券	-	-	57	940,500	9	148,500	
					-	-	
					48	792,000	
計			-		5,600,400		2,050,500
							-
							3,549,900
図書カード	1,000円券	-	-	14	14,000	14	14,000
計			-				14,000

※ 納税証紙の払出について、上段は使用分、中段は廃棄分、下段は返納分を表す。
 なお、返納分については、下田財務事務所に返納している。

受払調

(令和5年10月31日現在)

(単位：枚、円)

令和5年度								摘要
繰越		受入		払出		差引現在高		
枚数	金額	枚数	金額	枚数	金額	枚数	金額	
3	300	-	-	-	-	3	300	農村整備事業における用地取得契約用
13	2,600	25	5,000	31	6,200	7	1,400	
2	800	-	-	-	-	2	800	
30	15,000	-	-	2	1,000	28	14,000	
1	1,000	-	-	-	-	1	1,000	
1	2,000	-	-	-	-	1	2,000	
	21,700		5,000		7,200		19,500	
-	-	135	364,500	45	121,500	90	243,000	狩猟税の徴税用
-	-	240	984,000	145	594,500	95	389,500	
-	-	104	572,000	42	231,000	62	341,000	
-	-	197	1,615,400	103	844,600	94	770,800	
-	-	72	792,000	1	11,000	71	781,000	
-	-	98	1,617,000	7	115,500	91	1,501,500	
	-		5,944,900		1,918,100		4,026,800	
-	-	-	-	-	-	-	-	給食コンテスト副賞
	-		-		-		-	

□□□□□

歳入歳出外現金調

経済産業部 賀茂農林事務所

(令和 4年度)
(令和 5年 3月31日現在)

区 分	越 高	受 高	払 高	残 高	摘 要
狩猟税	0	2,050,500	2,050,500	0	
計	0	2,050,500	2,050,500	0	

□□□□□

歳入歳出外現金調

経済産業部 賀茂農林事務所

(令和 5年度)
(令和 5年10月31日現在)

区 分	越 高	受 高	払 高	残 高	摘 要
狩猟税	円 0	円 1,918,100	円 0	円 1,918,100	
計	0	1,918,100	0	1,918,100	

□□□□□□

歳出予算執行状況調

(令和 4年度)
(令和 5年 5月31日現在)

一般会計

区 分	令 達 予 算 額	支 出 済 額	支 出 未 済 額	摘 要
	円	円	円	
款 04 経営管理費	812,036	812,036	0	
項 01 経営管理費	812,036	812,036	0	
目 01 一般総務費	44,166	44,166	0	
04 共済費	44,166	44,166	0	
02 報酬、給料及び賃金に係る社会保険料	44,166	44,166	0	
目 03 行政経営費	797,870	797,870	0	
08 旅費	797,870	797,870	0	
02 普通旅費	797,870	797,870	0	
款 05 暮らし・環境費	1,549,925	1,549,925	0	
項 04 環境費	1,549,925	1,549,925	0	
目 01 環境政策費	1,549,925	1,549,925	0	
07 報償費	912,000	912,000	0	
01 その他の報償費	912,000	912,000	0	
08 旅費	108,841	108,841	0	
01 その他の旅費	5,631	5,631	0	
02 普通旅費	103,210	103,210	0	
10 需用費	9,354	9,354	0	
01 その他の需用費	9,354	9,354	0	
11 役務費	9,000	9,000	0	
12 委託料	510,730	510,730	0	
款 06 スポーツ・文化観光費	58,800	58,800	0	
項 04 観光交流費	58,800	58,800	0	
目 01 観光費	58,800	58,800	0	
08 旅費	22,800	22,800	0	
02 普通旅費	22,800	22,800	0	
10 需用費	12,000	12,000	0	
01 その他の需用費	12,000	12,000	0	
11 役務費	24,000	24,000	0	

□□□□□□

一般会計

(令和 4年度)
(令和 5年 5月31日現在)

区 分	令 達 予 算 額	支 出 済 額	支 出 未 済 額	摘 要
	円	円	円	
款 08 経済産業費	1,039,187,876	1,034,932,250	4,255,626	
項 01 経済産業費	443,878	443,878	0	
目 02 経済産業企画費	443,878	443,878	0	
08 旅費	299,640	299,640	0	
02 普通旅費	299,640	299,640	0	
10 需用費	30,085	30,085	0	
01 その他の需用費	30,085	30,085	0	
11 役務費	12,913	12,913	0	
13 使用料及び賃借料	91,240	91,240	0	
18 負担金、補助及び交付金	10,000	10,000	0	
項 02 産業革新費	30,000	28,874	1,126	
目 01 産業革新費	30,000	28,874	1,126	
07 報償費	20,000	20,000	0	
01 その他の報償費	20,000	20,000	0	
08 旅費	3,000	1,874	1,126	
01 その他の旅費	3,000	1,874	1,126	
10 需用費	7,000	7,000	0	
01 その他の需用費	7,000	7,000	0	
項 05 農業費	54,933,775	50,679,275	4,254,500	
目 01 農業費	54,810,519	50,665,834	4,144,685	
01 報酬	341,450	341,450	0	
03 非常勤職員報酬	341,450	341,450	0	
03 職員手当等	40,924	40,924	0	
01 その他の職員手当等	40,924	40,924	0	
04 共済費	106,177	106,176	1	
01 地方公務員共済組合に対する負担金	7,250	7,249	1	
02 報酬、給料及び賃金に係る社会保険料	98,927	98,927	0	
07 報償費	1,032,000	765,995	266,005	

□□□□□□

一般会計

(令和 4年度)
(令和 5年 5月31日現在)

区 分	令 達 予 算 額	支 出 済 額	支 出 未 済 額	摘 要
	円	円	円	
01 その他の報償費	999,000	712,995	256,005	
02 買上金	33,000	23,000	10,000	
08 旅費	2,009,156	1,465,032	544,124	
01 その他の旅費	261,156	127,502	133,654	
02 普通旅費	1,748,000	1,337,530	410,470	
10 需用費	797,000	696,476	100,524	
01 その他の需用費	794,000	696,476	97,524	
02 食糧費	3,000	0	3,000	
11 役務費	304,000	248,733	55,267	
13 使用料及び賃借料	143,405	101,770	41,635	
18 負担金、補助及び交付金	50,036,407	46,899,278	3,137,129	
目 02 畜産業費	123,256	13,441	109,815	
08 旅費	8,000	2,400	5,600	
02 普通旅費	8,000	2,400	5,600	
10 需用費	107,000	4,257	102,743	
01 その他の需用費	7,000	4,257	2,743	
02 食糧費	100,000	0	100,000	
11 役務費	5,000	5,000	0	
13 使用料及び賃借料	3,256	1,784	1,472	
項 06 農地費	410,741,284	410,741,284	0	
目 01 農地費	410,741,284	410,741,284	0	
01 報酬	2,485,062	2,485,062	0	
03 非常勤職員報酬	2,485,062	2,485,062	0	
03 職員手当等	534,170	534,170	0	
01 その他の職員手当等	534,170	534,170	0	
04 共済費	767,750	767,750	0	
01 地方公務員共済組合に対する負担金	73,203	73,203	0	
02 報酬、給料及び賃金に係る社会保険料	694,547	694,547	0	

□□□□□□

一般会計

(令和 4年度)
(令和 5年 5月31日現在)

区 分	令 達 予 算 額	支 出 済 額	支 出 未 済 額	摘 要
	円	円	円	
08 旅費	729,186	729,186	0	
01 その他の旅費	24,596	24,596	0	
02 普通旅費	704,590	704,590	0	
10 需用費	1,081,039	1,081,039	0	
01 その他の需用費	1,081,039	1,081,039	0	
11 役務費	748,304	748,304	0	
12 委託料	59,371,800	59,371,800	0	
13 使用料及び賃借料	260,686	260,686	0	
14 工事請負費	284,374,760	284,374,760	0	
16 公有財産購入費	3,766,861	3,766,861	0	
18 負担金、補助及び交付金	56,242,463	56,242,463	0	
21 補償、補填及び賠償金	379,200	379,200	0	
項 07 森林・林業費	573,038,939	573,038,939	0	
目 01 森林・林業費	573,038,939	573,038,939	0	
01 報酬	584,000	584,000	0	
03 非常勤職員報酬	584,000	584,000	0	
03 職員手当等	122,000	122,000	0	
01 その他の職員手当等	122,000	122,000	0	
04 共済費	205,168	205,168	0	
01 地方公務員共済組合に対する負担金	12,168	12,168	0	
02 報酬、給料及び賃金に係る社会保険料	193,000	193,000	0	
07 報償費	88,800	88,800	0	
01 その他の報償費	88,800	88,800	0	
08 旅費	1,322,010	1,322,010	0	
01 その他の旅費	45,178	45,178	0	
02 普通旅費	1,276,832	1,276,832	0	
10 需用費	1,800,328	1,800,328	0	
01 その他の需用費	1,800,328	1,800,328	0	

□□□□□□

一般会計

(令和 4年度)
(令和 5年 5月31日現在)

区 分	令 達 予 算 額	支 出 済 額	支 出 未 済 額	摘 要
	円	円	円	
11 役務費	2,636,951	2,636,951	0	
12 委託料	66,095,315	66,095,315	0	
13 使用料及び賃借料	377,777	377,777	0	
14 工事請負費	328,240,321	328,240,321	0	
17 備品購入費	0	0	0	
18 負担金、補助及び交付金	169,359,402	169,359,402	0	
21 補償、補填及び賠償金	2,206,867	2,206,867	0	
款 09 交通基盤費	3,516,000	3,516,000	0	
項 05 河川砂防費	3,516,000	3,516,000	0	
目 05 農林地すべり対策費	3,516,000	3,516,000	0	
01 報酬	84,000	84,000	0	
03 非常勤職員報酬	84,000	84,000	0	
08 旅費	1,400	1,400	0	
02 普通旅費	1,400	1,400	0	
10 需用費	9,600	9,600	0	
01 その他の需用費	9,600	9,600	0	
12 委託料	0	0	0	
14 工事請負費	3,421,000	3,421,000	0	
計	1,045,154,637	1,040,899,011	4,255,626	

□□□□□□

林業改善資金特別会計 (令和 4年度)
(令和 5年 5月31日現在)

区 分	令 達 予 算 額	支 出 済 額	支 出 未 済 額	摘 要
	円	円	円	
款 01 林業改善資金費	11,000	0	11,000	
項 03 諸費	11,000	0	11,000	
目 01 諸費	11,000	0	11,000	
08 旅費	11,000	0	11,000	
02 普通旅費	11,000	0	11,000	
計	11,000	0	11,000	

□□□□□□

歳出予算執行状況調

(令和 5年度)
(令和 5年10月31日現在)

一般会計

区 分	令 達 予 算 額	支 出 済 額	支 出 未 済 額	摘 要
	円	円	円	
款 04 経営管理費	3,934,263	2,748,658	1,185,605	
項 01 経営管理費	3,934,263	2,748,658	1,185,605	
目 01 一般総務費	2,172,233	997,108	1,175,125	
01 報酬	1,476,000	687,956	788,044	
03 非常勤職員報酬	1,476,000	687,956	788,044	
03 職員手当等	217,000	49,902	167,098	
01 その他の職員手当等	217,000	49,902	167,098	
04 共済費	479,233	259,250	219,983	
01 地方公務員共済組合に 対する負担金	77,000	38,741	38,259	
02 報酬、給料及び賃金に 係る社会保険料	402,233	220,509	181,724	
目 03 行政経営費	1,762,030	1,751,550	10,480	
08 旅費	1,762,030	1,751,550	10,480	
02 普通旅費	1,762,030	1,751,550	10,480	
款 05 暮らし・環境費	1,777,120	47,662	1,729,458	
項 04 環境費	1,777,120	47,662	1,729,458	
目 01 環境政策費	1,777,120	47,662	1,729,458	
07 報償費	912,000	0	912,000	
01 その他の報償費	912,000	0	912,000	
08 旅費	291,120	30,215	260,905	
01 その他の旅費	7,000	5,715	1,285	
02 普通旅費	284,120	24,500	259,620	
10 需用費	13,000	8,447	4,553	
01 その他の需用費	13,000	8,447	4,553	
11 役務費	14,000	9,000	5,000	
12 委託料	547,000	0	547,000	
款 06 スポーツ・文化観光費	43,000	19,160	23,840	
項 04 観光交流費	43,000	19,160	23,840	
目 01 観光費	43,000	19,160	23,840	

□□□□□□

一般会計

(令和 5年度)
(令和 5年10月31日現在)

区 分	令 達 予 算 額	支 出 済 額	支 出 未 済 額	摘 要
	円	円	円	
08 旅費	21,000	7,160	13,840	
02 普通旅費	21,000	7,160	13,840	
10 需用費	10,000	0	10,000	
01 その他の需用費	10,000	0	10,000	
11 役務費	12,000	12,000	0	
款 08 経済産業費	1,337,119,797	379,579,297	957,540,500	
項 01 経済産業費	506,000	386,316	119,684	
日 02 経済産業企画費	506,000	386,316	119,684	
08 旅費	350,000	293,290	56,710	
02 普通旅費	350,000	293,290	56,710	
10 需用費	30,760	19,800	10,960	
01 その他の需用費	30,760	19,800	10,960	
11 役務費	24,000	6,606	17,394	
13 使用料及び賃借料	91,240	56,620	34,620	
18 負担金、補助及び交付金	10,000	10,000	0	
項 02 産業革新費	87,000	0	87,000	
日 01 産業革新費	87,000	0	87,000	
07 報償費	66,000	0	66,000	
01 その他の報償費	66,000	0	66,000	
08 旅費	21,000	0	21,000	
01 その他の旅費	17,000	0	17,000	
02 普通旅費	4,000	0	4,000	
項 05 農業費	35,418,352	2,547,684	32,870,668	
日 01 農業費	35,136,096	2,400,970	32,735,126	
01 報酬	244,429	139,859	104,570	
03 非常勤職員報酬	244,429	139,859	104,570	
03 職員手当等	45,113	35,597	9,516	
01 その他の職員手当等	45,113	35,597	9,516	

□□□□□□

一般会計

(令和 5年度)
(令和 5年10月31日現在)

区 分	令 達 予 算 額	支 出 済 額	支 出 未 済 額	摘 要
	円	円	円	
04 共済費	83,396	41,845	41,551	
01 地方公務員共済組合に 対する負担金	12,685	12,685	0	
02 報酬、給料及び賃金に 係る社会保険料	70,711	29,160	41,551	
07 報償費	854,000	472,500	381,500	
01 その他の報償費	834,000	472,500	361,500	
02 買上金	20,000	0	20,000	
08 旅費	943,545	506,570	436,975	
01 その他の旅費	143,685	32,180	111,505	
02 普通旅費	799,860	474,390	325,470	
10 需用費	358,500	336,765	21,735	
01 その他の需用費	355,500	336,765	18,735	
02 食糧費	3,000	0	3,000	
11 役務費	137,120	67,000	70,120	
13 使用料及び賃借料	102,405	50,834	51,571	
18 負担金、補助及び交付 金	32,367,588	750,000	31,617,588	
目 02 高産業費	282,256	146,714	135,542	
08 旅費	17,000	1,000	16,000	
02 普通旅費	17,000	1,000	16,000	
10 需用費	257,000	139,137	117,863	
01 その他の需用費	157,000	124,137	32,863	
02 食糧費	100,000	15,000	85,000	
11 役務費	5,000	5,000	0	
13 使用料及び賃借料	3,256	1,577	1,679	
項 06 農地費	570,884,122	149,991,262	420,892,860	
目 01 農地費	570,884,122	149,991,262	420,892,860	
01 報酬	2,499,000	1,608,301	890,699	
03 非常勤職員報酬	2,499,000	1,608,301	890,699	
03 職員手当等	508,000	319,143	188,857	

□□□□□□

一般会計

(令和 5年度)
(令和 5年10月31日現在)

区 分	令 達 予 算 額	支 出 済 額	支 出 未 済 額	摘 要
	円	円	円	
01 その他の職員手当等	508,000	319,143	188,857	
04 共済費	767,000	512,894	254,106	
01 地方公務員共済組合に 対する負担金	159,000	107,915	51,085	
02 報酬、給料及び賃金に 係る社会保険料	608,000	404,979	203,021	
08 旅費	548,000	325,750	222,250	
01 その他の旅費	80,000	10,480	69,520	
02 普通旅費	468,000	315,270	152,730	
10 需用費	983,000	560,119	422,881	
01 その他の需用費	983,000	560,119	422,881	
11 役務費	1,875,930	1,382,495	493,435	
12 委託料	85,014,657	10,757,615	74,257,042	
13 使用料及び賃借料	293,173	203,480	89,693	
14 工事請負費	365,858,186	127,010,824	238,847,362	
16 公有財産購入費	7,587,784	3,249,066	4,338,718	
18 負担金、補助及び交付 金	83,279,463	0	83,279,463	
21 補償、補填及び賠償金	21,669,929	4,061,575	17,608,354	
項 07 森林・林業費	730,224,323	226,654,035	503,570,288	
目 01 森林・林業費	730,224,323	226,654,035	503,570,288	
01 報酬	576,000	0	576,000	
03 非常勤職員報酬	576,000	0	576,000	
03 職員手当等	119,000	0	119,000	
01 その他の職員手当等	119,000	0	119,000	
04 共済費	192,000	19,205	172,795	
01 地方公務員共済組合に 対する負担金	34,000	5,742	28,258	
02 報酬、給料及び賃金に 係る社会保険料	158,000	13,463	144,537	
07 報償費	44,400	0	44,400	
01 その他の報償費	44,400	0	44,400	
08 旅費	1,113,000	662,050	450,950	

□□□□□□

一般会計

(令和 5年度)
(令和 5年10月31日現在)

区 分	令 達 予 算 額	支 出 済 額	支 出 未 済 額	摘 要
	円	円	円	
01 その他の旅費	56,000	0	56,000	
02 普通旅費	1,057,000	662,050	394,950	
10 需用費	1,329,000	1,204,480	124,520	
01 その他の需用費	1,329,000	1,204,480	124,520	
11 役務費	3,870,646	199,187	3,671,459	
12 委託料	95,020,800	7,161,000	87,859,800	
13 使用料及び賃借料	426,278	212,968	213,310	
14 工事請負費	424,859,599	185,745,599	239,114,000	
18 負担金、補助及び交付金	201,873,600	31,430,710	170,442,890	
21 補償、補填及び賠償金	800,000	18,836	781,164	
款 09 交通基盤費	7,313,000	2,619,000	4,694,000	
項 05 河川砂防費	7,313,000	2,619,000	4,694,000	
目 05 農林地すべり対策費	7,313,000	2,619,000	4,694,000	
01 報酬	84,000	0	84,000	
03 非常勤職員報酬	84,000	0	84,000	
08 旅費	1,000	1,000	0	
02 普通旅費	1,000	1,000	0	
10 需用費	9,000	0	9,000	
01 その他の需用費	9,000	0	9,000	
12 委託料	0	0	0	
14 工事請負費	7,219,000	2,618,000	4,601,000	
款 12 災害対策費	82,340	34,480	47,860	
項 07 災害対策諸費	82,340	34,480	47,860	
目 01 災害対策本部費	82,340	34,480	47,860	
08 旅費	82,340	34,480	47,860	
02 普通旅費	82,340	34,480	47,860	
計	1,350,269,520	385,048,257	965,221,263	

□□□□□□

林業改善資金特別会計 (令和 5年度)
(令和 5年10月31日現在)

区 分	令 達 予 算 額	支 出 済 額	支 出 未 済 額	摘 要
	円	円	円	
款 01 林業改善資金費	11,000	0	11,000	
項 03 諸費	11,000	0	11,000	
目 01 諸費	11,000	0	11,000	
08 旅費	11,000	0	11,000	
02 普通旅費	11,000	0	11,000	
計	11,000	0	11,000	

8-2 委託料等歳出予算執行状況節別集計表

(令和4年度)

節名	会計	款	項	目	執行済額 (円)		
					令和3年度	令和4年度	左のうち、前年度からの繰越額分
(12) 委託料	一般会計	くらし・環境費	環境費	環境政策費	525,140	510,730	0
	一般会計	経済産業費	農地費	農地費	25,970,000	59,371,800	24,078,886
	一般会計	経済産業費	森林・林業費	森林・林業費	93,405,119	66,095,315	0
計					119,900,259	125,977,845	24,078,886
(14) 工事請負費	一般会計	経済産業費	農地費	農地費	358,909,252	284,374,760	119,252,378
	一般会計	経済産業費	森林・林業費	森林・林業費	351,710,076	328,240,321	128,230,787
	一般会計	交通基盤費	河川砂防費	農林地すべり対策費	990,000	3,421,000	0
計					711,609,328	616,036,081	247,483,165
(16) 公有財産購入費	一般会計	経済産業費	農地費	農地費	1,120,329	3,766,864	921,648
計					1,120,329	3,766,864	921,648
(17) 備品購入費	一般会計	経済産業費	森林・林業費	森林・林業費	894,999	0	0
計					894,999	0	0
(18) 負担金、補助及び交付金	一般会計	経済産業費	経済産業費	経済産業企画費	10,000	10,000	0
	一般会計	経済産業費	農業費	農業費	44,934,439	46,899,278	0
	一般会計	経済産業費	農地費	農地費	55,484,880	56,242,463	0
	一般会計	経済産業費	森林・林業費	森林・林業費	171,206,380	169,359,402	28,000,670
	一般会計	災害対策費	農林水産施設災害復旧費	過年災害農林水産施設復旧費	7,864,000	0	0
計					279,499,699	272,511,143	28,000,670
(21) 補償、補填及び賠償金	一般会計	経済産業費	農地費	農地費	12,560,099	379,200	0
	一般会計	経済産業費	森林・林業費	森林・林業費	336,282	2,206,867	0
計					12,896,381	2,586,067	0

□□□□□□□□

8-3 委託料等歳出予算執行状況節別集計表

(令和5年度)
(令和5年10月31日現在)

節名	会計	款	項	目	執行済額 (円)	
						左のうち、前年度からの繰越額分
(12)委託料	一般会計	くらし・環境費	環境費	環境政策費	0	0
	一般会計	経済産業費	農地費	農地費	10,757,615	8,943,000
	一般会計	経済産業費	森林・林業費	森林・林業費	7,161,000	0
	一般会計	交通基盤費	河川砂防費	農林地すべり対策費	0	0
計					17,918,615	8,943,000
(14)工事請負費	一般会計	経済産業費	農地費	農地費	127,010,824	70,445,186
	一般会計	経済産業費	森林・林業費	森林・林業費	185,745,599	93,759,599
	一般会計	交通基盤費	河川砂防費	農林地すべり対策費	2,618,000	2,219,000
計					315,374,423	166,423,785
(16)公有財産購入費	一般会計	経済産業費	農地費	農地費	3,249,066	1,537,784
計					3,249,066	1,537,784
(17)備品購入費	一般会計	経済産業費	森林・林業費	森林・林業費	0	0
計					0	0
(18)負担金、補助及び交付金	一般会計	経済産業費	経済産業費	経済産業企画費	10,000	0
	一般会計	経済産業費	農業費	農業費	750,000	0
	一般会計	経済産業費	農地費	農地費	0	0
	一般会計	経済産業費	森林・林業費	森林・林業費	31,430,710	8,351,910
計					32,190,710	8,351,910
(21)補償、補填及び賠償金	一般会計	経済産業費	農地費	農地費	4,061,575	3,113,129
	一般会計	経済産業費	森林・林業費	森林・林業費	18,836	0
計					4,080,411	3,113,129

□□□□□□

委 託 料 に 関

整理 番号	委託業務名	受託者	当 初 設計金額	契約金額			契約締結 方 法
				当初額	変更増減額	計	
1	(事務関係)	(有)荒川土建興業	円	円	円	円	随契
	産業廃棄物収集運搬及び処分の委託契約		96,800	96,800	0	96,800	
事務関係 計			96,800	96,800	0	96,800	
工事関係 計			145,083,125	137,760,700	9,977,146	147,737,846	
合 計			145,179,925	137,857,500	9,977,146	147,834,646	

□□□□□□

委 託 料 に 関

整理 番号	委託業務名	受託者	当 初 設計金額	契約金額			契約締結 方 法
				当初額	変更増減額	計	
1	(事務関係)	(有)荒川土建興業	円	円	円	円	随契
	産業廃棄物収集運搬及び処分の委託契約		98,615	98,615	0	98,615	
事務関係 計			98,615	98,615	0	98,615	
工事関係 計			100,579,441	86,910,340	726,000	87,636,340	
合 計			100,678,056	87,008,955	726,000	87,734,955	

す る 調

(令和4年度)

契約期間	支出年月日	金 額	委託業務の内容	摘要
		円		
R4.11.14 R5.3.24	R4.12.19	96,800	執務環境の整備に伴う不用品の廃棄処理	随契1号 (少額)
		96,800		
		125,881,045		
		125,977,845		

す る 調

(令和5年度)
(令和5年10月31日現在)

契約期間	支出年月日	金 額	委託業務の内容	摘要
		円		
R5.7.10 R5.12.28	R5.9.29	98,615	執務環境の整備に伴う不用品の廃棄処理	随契1号 (少額)
		98,615		
		17,820,000		
		17,918,615		

《農業関係補助金》

整理番号	対象事業名	交付先	補助の根拠	事業の実績	総事業費	補助金額
1	中山間地域等直接支払事業	下田市	静岡県中山間地域等直接支払事業費補助金交付要綱	中山間地域等直接支払事業の推進	154,433	80,000
		小計	1件		154,433	80,000
2	中山間地域等直接支払事業	下田市	静岡県中山間地域等直接支払事業費補助金交付要綱	中山間地域等直接支払交付金の交付	5,831,238	4,373,427
3		東伊豆町			2,107,606	1,580,704
4		松崎町			1,899,302	1,424,476
		小計	3件		9,838,146	7,378,607
5	鳥獣被害防止総合対策事業	下田市	鳥獣被害防止総合対策事業費補助金交付要綱	有害捕獲の活動経費に対する助成	3,945,000	3,945,000
6		河津町			4,369,000	4,369,000
7		南伊豆町			3,605,000	3,605,000
8		西伊豆町			2,075,000	2,075,000
9		下田市		鳥獣被害防止対策に係る経費の助成	1,844,000	800,000
10		東伊豆町			495,880	388,839
11		南伊豆町			184,060	184,060
12		松崎町			140,000	139,982
		小計	8件		16,657,940	15,506,881
13	機構集積支援事業	下田市	農地集積・集約化対策推進交付金交付要綱	機構集積支援事業（農地法事務適正実施支援事業費）	1,663,575	1,570,000
14		東伊豆町			358,446	310,000
15		南伊豆町			874,785	787,000
16		松崎町			315,888	281,000
		小計	4件		3,212,694	2,948,000

支 出 調

(令和4年度)

補助率	交付決定		交付		事業完了		摘要
	年月日	金額	年月日	金額	年月日	確認 年月日	
国定額	R4. 6. 6	80,000	R5. 3. 3	80,000	R5. 3. 31	R5. 5. 17	R4. 5. 23 国交付決定
		80,000		80,000			
国1/2以内 県1/4以内	R4. 6. 6	4,220,556	R5. 3. 3	4,373,427	R5. 3. 31	R5. 5. 17	R4. 5. 23 国交付決定
	R5. 2. 13	152,871					R5. 1. 30 国交付決定
	R4. 6. 6	1,580,704	R5. 1. 16	1,580,704	R5. 3. 31	R5. 5. 15	R4. 5. 23 国交付決定
	R4. 6. 6	1,316,275	R4. 11. 25	1,316,275	R5. 3. 31	R5. 5. 19	R4. 5. 23 国交付決定
	R5. 2. 13	108,201	R5. 3. 3	108,201			R5. 1. 30 国交付決定
	7,378,607		7,378,607				
国定額	R4. 8. 24	4,758,178	R5. 3. 14	3,945,000	R5. 3. 31	R5. 4. 12	R4. 8. 5 国交付決定
	R4. 9. 30	-758,178					
	R5. 3. 3	-55,000					
	R4. 8. 24	4,730,000	R5. 3. 14	4,369,000	R5. 3. 27	R5. 4. 10	
	R5. 3. 3	-361,000					
	R4. 8. 24	4,291,000	R5. 3. 14	3,605,000	R5. 3. 17	R5. 3. 27	
	R5. 3. 3	-686,000					
	R4. 8. 24	2,240,000	R5. 3. 14	2,075,000	R5. 3. 31	R5. 4. 14	
R5. 3. 3	-165,000						
国定額	R4. 9. 30	758,178	R5. 3. 14	800,000	R5. 3. 31	R5. 4. 12	R4. 8. 5 国交付決定
	R5. 2. 2	41,822					
	R4. 8. 24	388,839	R5. 3. 27	388,839	R5. 3. 15	R5. 3. 16	
	R4. 8. 24	303,303	R5. 3. 14	184,060	R5. 3. 17	R5. 3. 27	
	R5. 3. 3	-119,243					
	R4. 8. 24	139,982	R5. 3. 24	139,982	R5. 2. 24	R5. 3. 13	
	15,506,881		15,506,881				
定額	R4. 8. 17	1,570,000	R5. 3. 24	1,570,000	R5. 3. 31	R5. 3. 31 (R5. 4. 24)	R4. 7. 26 国交付決定
	R4. 8. 17	170,000	R5. 3. 24	310,000	R5. 3. 31	R5. 3. 31 (R5. 4. 21)	
	R4. 12. 26	140,000					
	R4. 8. 17	787,000	R5. 3. 24	787,000	R5. 3. 31	R5. 3. 31 (R5. 4. 21)	
	R4. 8. 17	281,000	R. 3. 24	281,000	R5. 3. 31	R5. 3. 31 (R5. 4. 24)	
	2,948,000		2,948,000				

《農業関係補助金》

整理番号	対象事業名	交付先	補助の根拠	事業の実績	総事業費	補助金額
17	担い手育成総合対策事業 (農業次世代人材投資資金)	東伊豆町	担い手育成総合 対策事業費補助 金交付要綱	市町が実施する農業 次世代人材投資事業 (経営開始型)への 補助	1,500,000	1,500,000
18		河津町			750,000	750,000
19		西伊豆町			1,200,000	1,200,000
		小計	3件		3,450,000	3,450,000
20	担い手育成総合対策事業 (新規就農準備資金)	□□□□	担い手育成総合 対策事業費補助 金交付要綱	新規就農者育成総合 対策(就農準備資 金)	750,000	750,000
21		□□□□			750,000	750,000
		小計	2件		1,500,000	1,500,000
22	環境保全型農業直接支援 対策事業費補助金	東伊豆町	環境保全型農業 直接支援対策事 業費補助金交付 要綱	環境保全型農業直接 支援対策交付金の交 付	304,200	228,150
23		南伊豆町			914,920	686,190
		小計	2件		1,219,120	914,340
24	多面的機能支払交付金 交付事業	下田市	静岡県多面的機能 支払交付金交付 要綱	農業の有する多面的 機能の発揮の促進に 関する法律に基づく 多面的機能支払交付 金の支払の実施	28,600	21,450
25		東伊豆町			66,000	49,500
26		河津町			746,680	562,510
27		南伊豆町			224,792	171,094
28		松崎町			182,800	139,600
29		西伊豆町			396,412	297,309
		小計	6件		1,645,284	1,241,463
30	国土調査費補助金	下田市	国土調査費補助 金交付要綱	国土調査法に基づく 地籍調査に関する事 業の実施	12,600,000	9,450,000
31		東伊豆町			9,960,000	7,470,000
32		河津町			13,076,000	9,807,000
33		南伊豆町			13,936,000	10,452,000
34		松崎町			14,600,000	10,950,000
35		西伊豆町			6,412,000	4,809,000
36					2,748,000	2,061,000
		小計	7件		73,332,000	54,999,000
		農業関係計	36件		111,009,617	88,018,291

支出調

(令和4年度)

補助率	交付決定		交付		事業完了		摘要
	年月日	金額	年月日	金額	年月日	確認 年月日	
国定額	R4. 9. 5	1,500,000	R5. 4. 24	1,500,000	R5. 3. 31	R5. 4. 6	
	R5. 1. 16	1,500,000	R5. 4. 28	750,000	R5. 3. 31	R5. 4. 12	
	R5. 3. 31	-750,000					
	R4. 9. 5	1,200,000	R4. 12. 27	1,200,000	R4. 10. 31	R4. 12. 6	
	3,450,000		3,450,000				
国定額	R4. 11. 2	750,000	R4. 11. 29	750,000	R4. 11. 29	R4. 10. 27	
	R5. 2. 21	750,000	R5. 3. 13	750,000	R5. 3. 13	R5. 2. 7	
	1,500,000		1,500,000				
国1/2以内 県1/4以内	R4. 12. 28	228,150	R5. 3. 30	228,150	R5. 3. 22	R5. 3. 23	R4. 12. 15 国交付決定
	R4. 12. 28	686,190	R5. 3. 27	686,190	R5. 2. 28	R5. 3. 13	R4. 12. 15 国交付決定
	914,340		914,340				
推進交付金 国100% 他は国1/2 以内	R4. 5. 26	21,450	R5. 2. 1	21,450	R5. 3. 31	R5. 4. 7	R4. 5. 19 国交付決定
	R4. 5. 26	49,500	R4. 12. 1	34,650	R5. 3. 31	R5. 4. 7	
			R5. 2. 1	14,850	R5. 3. 31		
	R4. 5. 26	561,510	R4. 9. 1	393,057	R5. 3. 31	R5. 4. 7	
			R5. 2. 1	169,453	R5. 3. 31		
	R4. 11. 17	1,000					
	R4. 5. 26	166,094	R5. 2. 1	171,094	R5. 3. 31	R5. 4. 7	
			R4. 11. 17	5,000			
	R4. 5. 26	134,600	R4. 9. 1	93,500	R5. 3. 31	R5. 4. 7	
			R5. 2. 1	46,100	R5. 3. 31		
R4. 11. 17	5,000						
R4. 5. 26	297,309	R5. 2. 1	297,309	R5. 3. 31	R5. 4. 7		
	1,241,463		1,241,463				
国1/2以内	R4. 5. 26	9,450,000	R5. 3. 17	9,450,000	R5. 3. 31	R5. 3. 31	R4. 5. 13 国交付決定 R4. 6. 6 国交付決定
	R4. 7. 1	7,470,000	R5. 3. 17	7,470,000	R5. 3. 31	R5. 3. 31	
	R4. 7. 1	9,807,000	R5. 3. 17	9,807,000	R5. 3. 31	R5. 3. 31	
	R4. 7. 1	11,190,000	R5. 3. 17	10,452,000	R5. 3. 31	R5. 3. 31	
	R4. 12. 13	-738,000					
	R4. 7. 1	10,950,000	R5. 3. 17	10,950,000	R5. 3. 31	R5. 3. 31	
	R4. 5. 26	4,809,000	R5. 3. 17	4,809,000	R5. 3. 31	R5. 3. 31	
	R4. 7. 1	2,061,000	R5. 3. 17	2,061,000	R5. 3. 31	R5. 3. 31	
	54,999,000		54,999,000				
	88,018,291		88,018,291				

《林業関係補助金》

整理番号	対象事業名	交付先	補助の根拠	事業の実績	総事業費	補助金額
					円	円
1	森の力再生事業	チーム北見フォレストワーカーズ □□□□	森の力再生事業 費補助金交付要綱	人工林再整備事業 17.76ha	14,937,888	13,862,000
2				人工林再整備事業 12.12ha	11,928,892	11,034,000
3				人工林再整備事業 1.67ha	1,546,099	1,436,000
4				人工林再整備事業 7.06ha	6,423,280	5,753,000
5				人工林再整備事業 6.20ha	4,505,892	4,343,000
6		(一社)日本自然環境保全協会		人工林再生整備事業 3.71ha	2,966,478	2,813,000
7				人工林再生整備事業 2.18ha	2,739,285	2,516,000
8		(株)いなずさ林業		竹林・広葉樹林再生 整備事業 0.58ha	2,300,442	2,077,000
9				人工林再整備事業 1.70ha	2,387,123	2,046,000
10				人工林再整備事業 2.78ha	2,879,380	2,526,000
11				人工林再整備事業 5.88ha	8,751,585	6,386,000
12				人工林再整備事業 1.73ha	1,726,613	1,652,000
13				竹林・広葉樹林再生 整備事業 1.07ha	3,723,376	3,604,000
14				竹林・広葉樹林再生 整備事業 0.35ha	1,366,000	1,259,000
15		伊豆森林組合		竹林・広葉樹林再生 整備事業 0.60ha	2,716,000	2,406,000
16				人工林再整備事業 1.09ha	658,000	540,000
17				人工林再整備事業 1.65ha	1,029,000	944,000
		小計	17件		72,585,333	65,197,000
18	森林整備地域活動支援 事業	西伊豆町	森林整備地域活動支援事業費補助金交付要綱	森林経営計画作成促進 35.19ha	1,975,070	1,481,302
19		南伊豆町		森林経営計画作成促進 40.00ha	620,000	465,000
		小計	2件		2,595,070	1,946,302

支 出 調

(令和4年度)

補助率	交付決定		交付		事業完了		摘要
	年月日	金額	年月日	金額	年月日	確認 年月日	
		円		円			
県10/10以内	R4. 5. 11	13,862,000	R4. 6. 29	3,967,000	R4. 6. 3	R4. 6. 9	「現」
			R4. 8. 5	4,000,000	R4. 7. 12	R4. 7. 22	「現」
			R4. 10. 28	5,895,000	R4. 9. 26	R4. 10. 11	「現」
	R4. 8. 17	9,896,000	R4. 11. 22	3,992,000	R4. 10. 24	R4. 11. 4	「現」
			R4. 12. 14	2,500,000	R4. 11. 28	R4. 12. 5	「現」
	R4. 10. 24	1,138,000	R5. 3. 3	4,542,000	R5. 2. 3	R5. 2. 13	「現」
	R4. 12. 23	1,436,000	R5. 4. 4	1,436,000	R5. 3. 2	R5. 3. 10	「現」
	R5. 1. 20	5,753,000	R5. 4. 7	5,753,000	R5. 3. 20	R5. 3. 23	「現」
	R5. 1. 31	4,343,000	R5. 4. 7	4,343,000	R5. 3. 16	R5. 3. 23	「現」
	R4. 4. 28	2,813,000	R4. 7. 8	1,200,000	R4. 6. 20	R4. 6. 27	「現」
			R4. 9. 22	1,613,000	R4. 8. 19	R4. 9. 1	「現」
	R4. 11. 21	2,516,000	R5. 2. 10	1,000,000	R5. 1. 19	R5. 1. 25	「現」
			R5. 3. 10	1,516,000	R5. 2. 13	R5. 2. 20	「現」
	R5. 1. 17	2,077,000	R5. 4. 7	2,077,000	R5. 3. 16	R5. 3. 22	「現」
	R4. 6. 1	2,046,000	R4. 9. 22	2,046,000	R4. 7. 29	R4. 8. 31	「現」
	R4. 6. 1	2,526,000	R4. 11. 4	2,526,000	R4. 9. 9	R4. 10. 17	「現」
	R4. 7. 14	6,386,000	R5. 2. 3	6,386,000	R4. 12. 27	R5. 1. 16	「現」
	R5. 1. 17	1,652,000	R5. 4. 7	1,652,000	R5. 3. 7	R5. 3. 17	「現」
	R5. 1. 31	3,604,000	R5. 4. 7	3,604,000	R5. 3. 16	R5. 3. 22	「現」
	R5. 1. 17	1,259,000	R5. 4. 7	1,259,000	R5. 3. 3	R5. 3. 15	「現」
R5. 1. 20	2,406,000	R5. 4. 7	2,406,000	R5. 3. 20	R5. 3. 27	「現」	
R5. 1. 31	540,000	R5. 4. 7	540,000	R5. 3. 8	R5. 3. 13	「現」	
R5. 1. 31	944,000	R5. 4. 7	944,000	R5. 3. 10	R5. 3. 22	「現」	
	65,197,000		65,197,000				
国10/10 定額単価 以内	R4. 5. 25	1,481,303	R5. 4. 7	1,481,302	R5. 3. 15	R5. 3. 28	「現」
	R5. 3. 29	-1					
	R4. 10. 11	634,500	R5. 4. 7	465,000	R5. 3. 15	R5. 3. 28	「現」
	R5. 1. 25	-169,500					
	1,946,302		1,946,302				

《林業関係補助金》

整理番号	対象事業名	交付先	補助の根拠	事業の実績	総事業費	補助金額	
					円	円	
20	令和4年度森林環境保全直接支援事業(R3線) (下刈り)	丸高ティーター(株)	林業関係事業補助金交付要綱	下刈り0.31ha	120,000	48,000	
21				下刈り0.47ha	203,000	81,200	
22				上河津財産区	下刈り1.41ha	412,000	164,800
23				伊豆森林組合	下刈り1.18ha	471,000	188,400
24				(株)いなずさ林業	下刈り1.32ha	590,000	236,000
		小計	5件		1,796,000	718,400	
25	令和4年度森林環境保全直接支援事業(R3線) (森林作業道)	(株)いなずさ林業	林業関係事業補助金交付要綱	森林作業道898m	4,199,000	1,679,600	
26				森林作業道896m	4,799,000	1,919,600	
27				伊豆森林組合	森林作業道1,159m	6,208,000	2,483,200
28				河津町	森林作業道1,580m	8,463,000	3,385,200
29				小計	5件		28,919,000
30	令和4年度森林環境保全直接支援事業(R3線) (間伐)	(株)いなずさ林業	林業関係事業補助金交付要綱	間伐5.81ha	7,269,000	2,907,600	
31				伊豆森林組合	間伐6.00ha	8,272,000	3,308,800
32				小計	3件		30,375,000
33	令和4年度森林環境保全直接支援事業(R3線) (人工造林)	(株)いなずさ林業	林業関係事業補助金交付要綱	人工造林0.49ha	425,000	212,500	
		小計	1件		425,000	212,500	
34	令和4年度森林環境保全直接支援事業(R3線) (鳥獣害防護柵)	(株)いなずさ林業	林業関係事業補助金交付要綱	防護柵406m	3,765,000	1,506,000	
		小計	1件		3,765,000	1,506,000	
35	令和4年度合板・製材生産性強化対策事業(R3 国補正)	伊豆森林組合	林業関係事業補助金交付要綱	間伐材生産4.66ha	4,694,880	4,590,580	
36				間伐材生産1.48ha	2,322,410	1,838,790	
		小計	2件		7,017,290	6,429,370	
37	令和4年度合板・製材生産性強化対策事業 (R4当)	伊豆森林組合	林業関係事業補助金交付要綱	間伐材生産1.67ha	0	0	
		小計	1件		0	0	
38	令和4年度森林環境保全直接支援事業(R4当) (森林作業道)	伊豆森林組合	林業関係事業補助金交付要綱	森林作業道855m	4,579,000	1,831,600	
39		丸高ティーター(株)		森林作業道2,534m	14,078,000	5,631,200	
40		上河津財産区		森林作業道555m	2,170,000	868,000	
41		西伊豆町		森林作業道1,140m	9,034,000	3,584,000	
		小計	4件		29,861,000	11,914,800	

支出調

(令和4年度)

補助率	交付決定		交付		事業完了		摘要
	年月日	金額	年月日	金額	年月日	確認 年月日	
		円		円			
国3/10 県1/10	R4. 8. 31	46,400	R4. 9. 9	46,400	R4. 8. 5	R4. 8. 17	R3繰越「現」
	R4. 9. 7	1,600	R4. 9. 13	1,600			
	R4. 8. 31	78,800	R4. 9. 9	78,800	R4. 8. 3	R4. 8. 17	R3繰越「現」
	R4. 9. 7	2,400	R4. 9. 13	2,400			
	R4. 8. 31	164,800	R4. 9. 16	164,800	R4. 8. 3	R4. 8. 17	R3繰越「現」
	R4. 10. 4	188,400	R4. 10. 27	188,400	R4. 9. 2	R4. 9. 20	R3繰越「現」
	R4. 10. 4	236,000	R4. 10. 27	236,000	R4. 9. 2	R4. 9. 20	R3繰越「現」
		718,400		718,400			
国3/10 県1/10	R4. 8. 2	1,679,600	R4. 8. 10	1,679,600	R4. 5. 31	R4. 7. 28	R3繰越「現」
	R4. 8. 29	1,919,600	R4. 9. 9	1,919,600	R4. 7. 27	R4. 8. 10	R3繰越「現」
	R5. 2. 17	2,483,200	R5. 3. 3	2,483,200	R5. 1. 30	R5. 2. 7	R3繰越「現」
	R4. 12. 12	3,385,200	R4. 12. 23	3,385,200	R4. 7. 14	R4. 11. 29	R3繰越「現」
	R5. 3. 17	2,100,000	R5. 4. 4	2,100,000	R5. 3. 6	R5. 3. 10	R3繰越「現」
		11,567,600		11,567,600			
国3/10 県1/10	R4. 8. 3	2,907,600	R4. 8. 10	2,907,600	R4. 5. 31	R4. 7. 28	R2繰越「現」
	R4. 8. 29	3,308,800	R4. 9. 9	3,308,800	R4. 7. 27	R4. 8. 10	R3繰越「現」
	R4. 12. 12	5,933,600	R4. 12. 23	5,933,600	R4. 9. 28	R4. 11. 29	R4繰越「現」
		12,150,000		12,150,000			
国3/10 県1/10	R4. 11. 24	212,500	R4. 12. 2	212,500	R4. 10. 26	R4. 11. 8	R3繰越「現」
		212,500		212,500			
国3/10 県1/10	R4. 11. 24	1,506,000	R4. 12. 2	1,506,000	R4. 10. 26	R4. 11. 8	R3繰越「現」
		1,506,000		1,506,000			
10/10以内	R4. 7. 14	4,590,580	R5. 4. 4	4,590,580	R5. 2. 28	R5. 3. 15	R3繰越「現」
	R4. 12. 21	1,838,790	R5. 4. 4	1,838,790	R5. 3. 10	R5. 3. 17	R3繰越「現」
		6,429,370		6,429,370			
10/10以内	R5. 3. 22	856,710					R5～繰越
	R5. 3. 24	-856,710					
		0		0			
国3/10 県1/10	R5. 3. 27	1,831,600	R5. 4. 5	1,831,600	R5. 1. 13	R5. 3. 17	R4当初「現」
	R5. 3. 27	5,631,200	R5. 4. 4	5,631,200	R5. 3. 14	R5. 3. 22	R4当初「現」
	R5. 3. 28	868,000	R5. 4. 7	868,000	R4. 9. 16	R5. 3. 23	R4当初「現」
	R5. 3. 28	3,584,000	R5. 4. 7	3,584,000	R5. 3. 27	R5. 3. 28	R4当初「現」
		11,914,800		11,914,800			

《林業関係補助金》

整理番号	対象事業名	交付先	補助の根拠	事業の実績	総事業費	補助金額
					円	円
42	令和4年度森林環境保全直接支援事業(R4当)(間伐)	河津町	林業関係事業補助金交付要綱	間伐6.50ha	8,961,000	3,584,400
43		丸高ティーター(株)		間伐7.52ha	10,061,000	4,024,400
44		西伊豆町		間伐27.7ha	8,052,000	3,220,800
		小計	3件		27,074,000	10,829,600
45	令和4年度森林環境保全直接支援事業(R4当)(人工造林)	丸高ティーター(株)	林業関係事業補助金交付要綱	人工造林0.12ha	491,000	245,500
46		上河津財産区		人工造林3.39ha	4,114,000	2,057,000
		小計	2件		4,605,000	2,302,500
47	令和4年度森林環境保全直接支援事業(R4当)(獣害防護柵)	丸高ティーター(株)	林業関係事業補助金交付要綱	防護柵160m	1,440,000	575,600
48		上河津財産区		防護柵567m	2,027,000	796,400
		小計	2件		3,467,000	1,372,000
49	林業機械確保緊急対策事業	丸高ティーター(株)	林業機械確保緊急対策事業補助金交付要綱	ウルトラザウルスロボ1台(レンタル)	1,257,135	571,000
		小計	1件		1,257,135	571,000
50	令和4年度原木しいたけ生産力増強対策事業	富士伊豆農業協同組合伊豆太陽地区本部	原木しいたけ生産力増強対策事業補助金交付要綱	生産資材の導入 原木720本(自己) 種駒325,000個	0	0
		小計	1件		0	0
51	令和4年度IJターン促進支援事業	(株)いしい林業	IJターン促進支援事業補助金交付要綱	住居手当支給12カ月1人	240,000	120,000
		小計	1件		240,000	120,000
52	しずおか林業再生プロジェクト推進事業	下田市	林業関係事業補助金交付要綱	間伐30.45ha	8,885,000	2,676,000
53		河津町		間伐8.14ha	2,233,000	678,000
54		南伊豆町		間伐4.15ha	1,182,000	330,000
55		松崎町		間伐7.38ha	1,768,000	587,000
56		西伊豆町		間伐12.77ha	2,886,000	960,000
		小計	5件		16,954,000	5,231,000
57	間伐材搬出奨励事業	(株)いなずさ林業	林業関係事業補助金交付要綱	搬出材積376m ³	752,000	752,000
58				搬出材積247m ³	400,000	400,000
59		伊豆森林組合		搬出材積213m ³	376,000	376,000
		小計	3件		1,528,000	1,528,000
60	県単独林道事業	西伊豆町	林業関係事業補助金交付要綱	林道改良26m	8,734,000	2,860,000
		小計	1件		8,734,000	2,860,000
61	デジタル技術現場実装事業	丸高ティーター(株)	林業関係事業補助金交付要綱	ドローンスクール(DPA回転翼3級コース)	115,000	57,500
		小計	1件		115,000	57,500

支 出 調

(令和4年度)

補助率	交付決定		交付		事業完了		摘要
	年月日	金額	年月日	金額	年月日	確認 年月日	
		円		円			
国3/10 県1/10	R5. 3. 17	3,584,400	R5. 4. 4	3,584,400	R5. 2. 28	R5. 3. 10	R4当初「現」
	R5. 3. 27	4,024,400	R5. 4. 4	4,024,400	R5. 3. 14	R5. 3. 22	R4当初「現」
	R5. 3. 28	3,220,800	R5. 4. 7	3,220,800	R5. 3. 27	R5. 3. 28	R4当初「現」
		10,829,600		10,829,600			
国3/10 県1/10	R5. 3. 27	245,500	R5. 4. 4	245,500	R5. 3. 14	R5. 3. 22	R4当初「現」
	R5. 3. 28	2,057,000	R5. 4. 7	2,057,000	R5. 2. 9	R5. 3. 23	R4当初「現」
		2,302,500		2,302,500			
国3/10 県1/10	R5. 3. 22	575,600	R5. 4. 4	575,600	R5. 3. 14	R5. 3. 22	R4当初「現」
	R5. 3. 28	796,400	R5. 4. 7	796,400	R5. 2. 9	R5. 3. 23	R4当初「現」
		1,372,000		1,372,000			
県1/2以内	R4. 11. 30	499,000	R5. 3. 27	571,000	R5. 3. 6	R5. 3. 9	
	R4. 12. 28	72,000					
		571,000		571,000			
東伊豆町： 1/3以内 その他： 1/2以内	R4. 7. 19	340,000	R5. 4. 7	307,000			交付確定後取消
	R5. 2. 27	-33,000					
	R5. 4. 7	-307,000	R5. 4. 10	-307,000			
		0		0			
県1/2以内	R4. 6. 8	120,000	R5. 3. 27	120,000	R5. 3. 13	R5. 3. 16	
		120,000		120,000			
1/3以内	R4. 6. 15	2,676,000	R5. 4. 7	2,676,000	R5. 3. 15	R5. 3. 27	「現」
	R4. 6. 21	678,000	R5. 4. 7	678,000	R5. 2. 28	R5. 3. 17	「現」
	R4. 6. 21	330,000	R5. 4. 7	330,000	R5. 3. 17	R5. 3. 27	「現」
	R4. 6. 15	587,000	R5. 4. 4	587,000	R5. 3. 15	R5. 3. 15	「現」
	R4. 6. 21	960,000	R5. 4. 7	960,000	R5. 3. 15	R5. 3. 28	「現」
		5,231,000		5,231,000			
2,000円/m3 以内	R4. 12. 13	752,000	R4. 12. 23	752,000	R4. 9. 13	R4. 12. 6	「現」
	R5. 3. 8	400,000	R5. 3. 17	400,000	R5. 2. 9	R5. 3. 3	「現」
	R5. 3. 3	376,000	R5. 3. 15	376,000	R4. 9. 30	R5. 2. 21	「現」
		1,528,000		1,528,000			
県4/10以内	R4. 4. 28	2,860,000	R5. 4. 4	2,860,000	R5. 3. 15	R5. 3. 22	「現」
		2,860,000		2,860,000			
県1/2以内	R4. 6. 27	57,500	R5. 3. 10	57,500	R5. 2. 1	R5. 2. 13	
		57,500		57,500			

《林業関係補助金》

整理番号	対象事業名	交付先	補助の根拠	事業の実績	総事業費	補助金額
					円	円
62	林業・木材産業成長産業化促進対策事業	丸高ティーター (株)	林業関係事業補助金交付要綱	集材・地拵え0.81ha 植栽0.81ha	5,291,602	4,861,830
63				伐倒クサビ1個 チル ホール1台	171,160	77,000
64		チーム北見フォレスト ワーカーズ □□□□		振動軽減レーザー ロープ13個 デジタ ルトランシーバー5個	177,100	80,000
		小計	3件		5,639,862	5,018,830
65	主伐型路網構築モデル 事業	(株)いしい林業	林業関係事業補助金交付要綱	基幹的作業道開設 244m	6,531,329	6,250,000
		小計	1件		6,531,329	6,250,000
66	森林認証材供給基盤整 備事業	丸高ティーター (株)	林業関係事業補助金交付要綱	基幹的作業道136m	3,523,661	3,375,000
67		伊豆森林組合		基幹的作業道363m	9,197,166	9,000,000
		小計	2件		12,720,827	12,375,000
68	林業イノベーション推 進事業	伊豆森林組合	林業関係事業補助金交付要綱	森林施業1.55ha	4,100,097	2,809,000
		小計	1件		4,100,097	2,809,000
69	県単独治山事業	松崎町	林業関係事業補助金交付要綱	流路工27.6m	9,000,000	6,000,000
		小計	1件		9,000,000	6,000,000
		林業関係計	69件		279,304,943	168,966,402

支 出 調

(令和 4 年度)

補助率	交付決定		交付		事業完了		摘要
	年月日	金額	年月日	金額	年月日	確認 年月日	
		円		円			
定額	R4. 7. 20	4,861,830	R5. 3. 28	4,861,830	R5. 3. 15	R5. 3. 20	「現」
	R4. 10. 28	83,000	R5. 1. 13	77,000	R4. 12. 21	R4. 12. 26	「現」
	R5. 1. 4	-6,000					
	R4. 10. 28	80,000	R5. 3. 17	80,000	R5. 2. 28	R5. 3. 3	「現」
		5,018,830		5,018,830			
県10/10以内	R4. 8. 17	6,250,000	R4. 12. 23	6,250,000	R4. 12. 7	R4. 12. 14	「現」
		6,250,000		6,250,000			
国10/10以内	R4. 6. 29	3,375,000	R5. 3. 10	3,375,000	R5. 1. 19	R5. 2. 10	「現」
	R4. 8. 31	9,000,000	R5. 3. 23	9,000,000	R5. 2. 28	R5. 3. 8	「現」
		12,375,000		12,375,000			
定額	R4. 12. 1	2,809,000	R5. 4. 7	2,809,000	R5. 3. 24	R5. 3. 29	
		2,809,000		2,809,000			
2/3以内	R4. 6. 8	6,000,000	R5. 4. 7	6,000,000	R5. 3. 20	R5. 3. 23	「現」
		6,000,000		6,000,000			
		168,966,402		168,966,402			

《農業関係補助金》

整理番号	対象事業名	交付先	補助の根拠	事業の実績	総事業費	補助金額
1	中山間地域等直接支払事業	下田市	静岡県中山間地域等直接支払事業費補助金交付要綱	中山間地域等直接支払事業の推進	160,000	80,000
		小計	1件		160,000	80,000
2	中山間地域等直接支払事業	下田市	静岡県中山間地域等直接支払事業費補助金交付要綱	中山間地域等直接支払交付金の交付	5,831,238	4,373,427
3		東伊豆町			2,107,606	1,580,704
4		松崎町			1,828,610	1,371,457
		小計	3件		9,767,454	7,325,588
5	鳥獣被害防止総合対策事業	下田市	鳥獣被害防止総合対策事業費補助金交付要綱	有害捕獲の活動経費に対する助成	4,000,000	4,000,000
6		河津町			4,237,000	4,237,000
7		南伊豆町			3,360,000	3,360,000
8		西伊豆町			2,012,000	2,012,000
9		下田市		鳥獣被害防止対策に係る経費の助成	1,330,000	486,000
10		東伊豆町			500,000	330,000
11		南伊豆町			400,000	400,000
		小計	7件		15,839,000	14,825,000
12	機構集積支援事業	下田市	農地集積・集約化対策推進交付金交付要綱	機構集積支援事業（農地法事務適正実施支援事業費）	2,019,400	1,515,000
13		東伊豆町			192,500	161,000
14		南伊豆町			1,098,950	596,000
15		松崎町			242,130	140,000
		小計	4件		3,552,980	2,412,000
16	担い手育成総合対策事業（農業次世代人材投資）	西伊豆町	担い手育成総合対策事業費補助金交付要綱	市町が実施する農業次世代人材投資事業（経営開始型）への補助	1,200,000	1,200,000
		小計	1件		1,200,000	1,200,000
17	担い手育成総合対策事業（新規就農準備資金）	□□□□	担い手育成総合対策事業費補助金交付要綱	新規就農者育成総合対策（就農準備資金）	750,000	750,000
		小計	1件		750,000	750,000
18	多面的機能支払交付金交付事業	下田市	静岡県多面的機能支払交付金交付要綱	農業の有する多面的機能の発揮の促進に関する法律に基づく多面的機能支払交付金の支払の実施	28,600	21,450
19		東伊豆町			66,000	49,500
20		河津町			746,680	562,510
21		南伊豆町			224,792	171,094
22		松崎町			182,800	139,600
23		西伊豆町			396,412	297,309
		小計	6件		1,645,284	1,241,463

支 出 調

(令和 5 年度)
(令和 5 年10月31日現在)

補助率	交付決定		交付		事業完了		摘要
	年月日	金額	年月日	金額	年月日	確認 年月日	
国定額	R5. 7. 24	80,000					R5. 6. 30 国交付決定
		80,000		0			
国1/2以内 県1/4以内	R5. 7. 24	4,373,427					R5. 6. 30 国交付決定
	R5. 7. 24	1,580,704					
	R5. 7. 24	1,371,457					
		7,325,588		0			
国定額	R5. 9. 6	4,000,000					R5. 9. 1 国交付決定
	R5. 9. 6	4,237,000					
	R5. 9. 6	3,360,000					
	R5. 9. 6	2,012,000					
国定額	R5. 9. 6	486,000					R5. 9. 1 国交付決定
	R5. 9. 6	330,000					
	R5. 9. 6	400,000					
		14,825,000		0			
国定額	R5. 7. 27	1,515,000					R5. 7. 18 国交付決定
	R5. 7. 27	161,000					
	R5. 7. 27	596,000					
	R5. 7. 27	140,000					
		2,412,000		0			
国定額	R5. 9. 26	1,200,000					R5. 5. 19 国交付決定
		1,200,000		0			
国定額	R5. 8. 23	750,000	R5. 9. 8	750,000	R5. 9. 8	R5. 8. 3	
		750,000		750,000			
推進交付金 国100% 他は国1/2 以内	R5. 5. 23	21,450					R5. 5. 2 国交付決定
	R5. 5. 23	49,500					
	R5. 5. 23	562,510					
	R5. 5. 23	171,094					
	R5. 5. 23	139,600					
	R5. 5. 23	297,309					
		1,241,463		0			

□□□□□□

10 補助金

《農業関係補助金》

整理番号	対象事業名	交付先	補助の根拠	事業の実績	総事業費	補助金額
24	国土調査費補助金	下田市	国土調査費補助金交付要綱	国土調査法に基づく地籍調査に関する事業の実施	17,100,000	12,825,000
25		東伊豆町			10,520,000	7,890,000
26		河津町			15,920,000	11,940,000
27		南伊豆町			17,864,000	12,648,000
28		松崎町			23,460,000	16,470,000
29		西伊豆町			10,720,000	8,040,000
		小計	6件		95,584,000	69,813,000
30	県単独農業農村整備事業	松崎町	県単独農業農村整備事業費等補助金交付要綱	農業及び農村の総合的な整備の推進	20,700,000	10,350,000
		小計	1件		20,700,000	10,350,000
		農業関係計	30件		149,198,718	107,997,051

支 出 調

(令和 5 年度)
(令和 5 年10月31日現在)

補助率	交付決定		交付		事業完了		摘要
	年月日	金額	年月日	金額	年月日	確認 年月日	
国1/2以内	R5. 5. 22	12,825,000					R5. 4. 28 国交付決定 R5. 5. 31 国交付決定 R5. 10. 19 国交付決定
	R5. 5. 22	7,890,000					
	R5. 6. 27	11,940,000					
	R5. 6. 27	13,398,000					
	R5. 10. 25	-750,000					
	R5. 6. 27	17,595,000					
	R5. 10. 25	-1,125,000					
	R5. 5. 22	8,040,000					
		69,813,000		0			
県1/2以内	R5. 5. 8	10,350,000					
		10,350,000		0			
		107,997,051		750,000			

《林業関係補助金》

整理番号	対象事業名	交付先	補助の根拠	事業の実績	総事業費	補助金額
					円	円
1	森の力再生事業	チーム北見フォレストワーカーズ □□□□	森の力再生事業 費補助金交付要綱	人工林再整備事業 6.65ha	8,032,922	7,071,000
2				人工林再整備事業 10.78ha	10,063,000	9,585,000
3		(株)いなぎさ林業		人工林再整備事業 1.51ha	1,310,000	1,251,000
4				人工林再整備事業 1.22ha	1,173,000	1,140,000
5				人工林再整備事業 13.52ha	9,961,000	9,828,000
6				人工林再整備事業 4.25ha	3,406,000	3,344,000
7		(一社)日本自然環境保全協会		人工林再整備事業 2.29ha	2,210,250	2,105,000
8		有限責任事業組合 森の製材リソラ		人工林再整備事業 1.03ha	2,546,600	2,351,000
9		(株)アグリビジネス スリーディング		竹林・広葉樹林等再生 整備事業1.22ha	4,887,000	4,887,000
10		伊豆森林組合		人工林再整備事業 2.40ha	2,069,000	2,045,000
		小計	10件		45,658,772	43,607,000
11	森林整備地域活動支援 事業	南伊豆町	森林整備地域活動 支援事業費補助 金交付要綱	森林経営計画作成促 進30ha	540,000	405,000
		小計	1件		540,000	405,000
12	令和5年度森林環境保 全直接支援事業(R4繰) (下刈り)	丸高ティーター(株)	林業関係事業補 助金交付要綱	下刈り0.31ha	123,000	49,200
13				下刈り0.88ha	359,000	143,600
14		伊豆森林組合		下刈り4.06ha	1,724,000	689,600
15		上河津財産区		下刈り1.44ha	440,000	176,000
		小計	4件		2,646,000	1,058,400
16	令和5年度森林環境保 全直接支援事業(R4繰) (森林作業道)	(株)いなぎさ林業	林業関係事業補 助金交付要綱	森林作業道456m	2,442,000	976,800
		小計	1件		2,442,000	976,800
17	令和5年度森林環境保 全直接支援事業(R4繰) (間伐)	(株)いなぎさ林業	林業関係事業補 助金交付要綱	間伐5.21ha	7,183,000	2,873,200
18				間伐5.01ha	6,907,000	2,762,800
19		伊豆森林組合		間伐6.82ha	10,179,000	4,071,600
		小計	3件		24,269,000	9,707,600
20	令和5年度合板・製材 生産性強化対策事業(R4 国補正)	伊豆森林組合	林業関係事業補 助金交付要綱	間伐材生産1.67ha	1,105,720	856,710
21				間伐材生産3.41ha	3,490,000	3,305,920
22				間伐材生産3.18ha	5,367,000	4,128,160
		小計	3件		9,962,720	8,290,790

支 出 調

(令和 5 年度)
(令和 5 年10月31日現在)

補助率	交付決定		交付		事業完了		摘要
	年月日	金額	年月日	金額	年月日	確認年月日	
		円		円			
県10/10以内	R5. 5. 19	7,071,000	R5. 7. 21	2,690,000	R5. 6. 27	R5. 7. 5	「現」
			R5. 10. 10	4,381,000	R5. 9. 21	R5. 9. 28	「現」
	R5. 6. 29	9,585,000	R5. 8. 25	4,000,000	R5. 7. 24	R5. 8. 8	「現」
	R5. 5. 31	1,251,000	R5. 9. 8	1,251,000	R5. 8. 7	R5. 8. 30	「現」
	R5. 6. 20	1,140,000	R5. 10. 18	1,140,000	R5. 9. 29	R5. 10. 3	「現」
	R5. 6. 30	9,828,000					
	R5. 9. 29	3,344,000					
	R5. 6. 28	2,105,000	R5. 9. 8	975,000	R5. 8. 8	R5. 8. 25	「現」
	R5. 6. 30	2,351,000					
	R5. 8. 16	4,887,000					
R5. 9. 26	2,045,000						
	43,607,000		14,437,000				
国10/10 定額単価 以内	R5. 6. 26	405,000					
		405,000		0			
国3/10 県1/10	R5. 6. 26	49,200	R5. 7. 12	49,200	R5. 6. 7	R5. 6. 19	R4繰越「現」
	R5. 10. 6	143,600	R5. 10. 18	143,600	R5. 9. 12	R5. 9. 28	R4繰越「現」
	R5. 9. 6	689,600	R5. 9. 19	689,600	R5. 7. 31	R5. 8. 29	R4繰越「現」
	R5. 10. 16	176,000			R5. 8. 21	R5. 9. 28	R4繰越「現」
		1,058,400		882,400			
国3/10 県1/10	R5. 8. 23	976,800	R5. 8. 30	976,800	R5. 7. 29	R5. 8. 17	R4繰越「現」
		976,800		976,800			
国3/10 県1/10	R5. 5. 30	2,873,200	R5. 6. 8	2,873,200	R5. 5. 9	R5. 5. 17	R4繰越「現」
	R5. 8. 23	2,762,800	R5. 8. 30	2,762,800	R5. 7. 29	R5. 8. 17	R4繰越「現」
	R5. 10. 27	4,071,600			R5. 9. 22	R5. 10. 24	R4繰越「現」
		9,707,600		5,636,000			
10/10以内	R5. 3. 22	856,710	R5. 7. 19	856,710	R5. 6. 23	R5. 7. 4	R4繰越「現」
	R5. 8. 24	3,305,920					
	R5. 9. 29	4,128,160					
		8,290,790		856,710			

《林業関係補助金》

整理番号	対象事業名	交付先	補助の根拠	事業の実績	総事業費	補助金額
					円	円
23	令和5年度原木しいたけ生産力増強対策事業	富士伊豆農業協同組合	原木しいたけ生産力増強対策事業費補助金交付要綱	生産資材の導入種駒9,000個	16,200	5,000
		小計	1件		16,200	5,000
24	令和5年度IJターン促進支援事業	(株)いしい林業	IJターン促進支援事業費補助金交付要綱	住居手当支給12カ月1人	240,000	120,000
		小計	1件		240,000	120,000
25	しずおか林業再生プロジェクト推進事業	下田市	林業関係事業補助金交付要綱	間伐36.97ha	11,290,530	3,736,000
26		河津町		間伐6.68ha	2,064,000	688,000
27		松崎町		間伐7.36ha	2,031,840	677,000
28		西伊豆町		間伐20.19ha	5,420,000	1,181,000
		小計	4件		20,806,370	6,282,000
29	間伐材搬出奨励事業	丸高ティーター(株)	林業関係事業補助金交付要綱	搬出材積100m3	200,000	200,000
		小計	1件		200,000	200,000
30	中山間地域林業整備事業(林業生産施設整備事業)	松崎町	中山間地域林業整備事業費補助金交付要綱	フォワーダ1台 ザウルスロボ1台	33,220,000	12,679,000
		小計	1件		33,220,000	12,679,000
31	未利用木材活用トライアル事業	(株)いしい林業	林業関係事業補助金交付要綱	未利用木材搬出1式	1,691,402	845,700
32		(株)いなずさ林業		未利用木材搬出1式	907,000	453,500
			2件		2,598,402	1,299,200
33	県産材安定供給生産基盤整備事業	西伊豆町	林業関係事業補助金交付要綱	基幹的作業道40m 索道設置580m	1,784,000	1,784,000
		小計	1件		1,784,000	1,784,000
34	県単独林道事業	西伊豆町	林業関係事業補助金交付要綱	林道改良14m	8,965,000	3,586,000
		小計	1件		8,965,000	3,586,000
35	再造林獣害対策低コスト化促進事業	丸高ティーター(株)	林業関係事業補助金交付要綱	維持管理コスト軽減1式	948,632	474,000
		小計	1件		948,632	474,000
36	県単独治山事業	下田市	林業関係事業補助金交付要綱	山腹工167m2	12,001,000	8,000,000
37		河津町		谷止工109.0m3	27,000,000	18,000,000
38		松崎町		流路工26.0m	9,591,000	6,394,000
		小計	3件		48,592,000	32,394,000
		林業関係計	38件		202,889,096	122,868,790

支 出 調

(令和 5 年度)
(令和 5 年10月31日現在)

補助率	交付決定		交付		事業完了		摘要
	年月日	金額	年月日	金額	年月日	確認 年月日	
		円		円			
東伊豆町： 1/3以内 その他： 1/2以内	R5. 6. 28	5,000					
		5,000		0			
県1/2以内	R5. 5. 22	120,000					
		120,000		0			
1/3以内	R5. 6. 27	3,736,000					
	R5. 6. 27	688,000					
	R5. 7. 31	677,000					
	R5. 6. 28	1,150,000					
	R5. 9. 26	31,000					
		6,282,000		0			
2,000円/ m3以内	R5. 6. 15	200,000	R5. 6. 23	200,000	R5. 5. 17	R5. 6. 9	「現」
		200,000		200,000			
県1/2以内	R5. 7. 19	12,679,000					
		12,679,000		0			
県1/2以内	R5. 8. 4	845,700					
	R5. 8. 9	453,500					
		1,299,200		0			
県10/10以内	R5. 8. 4	1,784,000					
		1,784,000		0			
県4/10以内	R5. 5. 2	3,586,000					
		3,586,000		0			
県1/2以内	R5. 10. 18	474,000					
		474,000		0			
県2/3以内	R5. 4. 25	8,000,000	R6. 10. 6	8,000,000	R5. 9. 7	R5. 9. 19	「現」
	R5. 5. 10	18,000,000					
	R5. 5. 11	6,394,000					
		32,394,000		8,000,000			
		122,868,790		30,988,910			

□□□□□□

11 負担金支出調

(令和4年度)

整理番号	負担金名	交付先	負担根拠	事業内容	負担金額	支出年月日
1	サンフロント21懇話会2022年度年会費の支出について	サンフロント21懇話会 代表幹事 □□□□	静岡新聞社・静岡放送サンフロント21懇話会会則	地域懇話会	10,000	R4. 4. 15
2	園芸学会令和4年度秋季大会の参加費の支出について	山形大学農学部食料生命環境学科アグリサイエンスコース 園芸学会令和4年度秋季大会大会実行委員長 □□	園芸学会令和4年度秋季大会実行委員会発出の開催案内	園芸学会秋季大会	4,000	R4. 7. 22
3	事業視察研修会参加に伴う負担金の支出について	伊豆土地改良事業推進協議会 会長 □□□□	伊豆土地改良事業推進協議会発出の開催案内	事業視察研修会	2,000	R4. 11. 14
4	伊豆半島森林認証ネットワーク負担金及び会費の支出について	伊豆半島森林認証ネットワーク 会長 □□□□	伊豆半島森林認証ネットワークの会費及び負担金に関する規程	伊豆半島森林認証ネットワーク	393,000	R5. 1. 25
計		4件			409,000	

□□□□□□

11 負担金支出調

(令和5年度)
(令和5年10月31日現在)

整理番号	負担金名	交付先	負担根拠	事業内容	負担金額	支出年月日
1	サンフロント21懇話会2023年度年会費の支出について	サンフロント21懇話会 代表幹事 □□□□	静岡新聞社・静岡放送サンフロント21懇話会会則	地域懇話会	円 10,000	R5. 4. 25
2	伊豆半島森林認証ネットワーク負担金及び会費の支出について	伊豆半島森林認証ネットワーク 会長 □□□□	伊豆半島森林認証ネットワークの会費及び負担金に関する規程	伊豆半島森林認証ネットワーク	441,800	R5. 7. 12
計		2件			451,800	

12 交付金支出調

(令和4年度)

整理番号	交付金名	交付先	交付根拠	事業内容	交付金額	交付決定		交 付		事業完了		摘要
						年月日	金額	年月日	金 額	年月日	確認年月日	
1	農業委員会交付金	下田市 ほかに5町	静岡県農業委員会交付金等交付要綱	農地法及び経営基盤強化法による農地の権利関係の調整事務	円 6,450,000	R4.7.6 R5.3.13	円 5,012,000 1,438,000	R5.3.28	円 6,450,000	R5.3.31	R5.3.31 (R5.4.21 ほか)	
2	農業委員会による情報収集業務等効率化支援	下田市 ほかに5町	静岡県農業委員会交付金等交付要綱	農業委員会による農地等の情報収集を効率化するためのタブレットの導入	円 898,942	R4.10.20 R4.12.26	円 216,986 681,956	R5.3.27 R5.3.28 R5.3.24	円 61,996 154,990 681,956	R5.3.31	R5.3.31 (R5.4.21 ほか)	
3	農地利用最適化交付金	下田市 ほかに4町	静岡県農業委員会交付金等交付要綱	農業委員会による農地利用の最適化に向けた活動の推進	円 2,113,508	R5.3.13	円 2,113,508	R5.3.28	円 2,113,508	R5.3.31	R5.3.31 (R5.4.21 ほか)	
4	強い農業づくり総合支援交付金	下田市 ほかに1町	強い農業づくり総合支援交付金等交付要綱	農業者の施設・機械等の導入の推進	円 5,655,000	R4.10.6 R5.2.9 R4.11.15 R5.3.22	円 3,000,000 -229,000 3,000,000 -116,000	R5.3.20 R5.3.31	円 2,771,000 2,884,000	R5.3.28 R5.3.20	R5.3.30 R5.3.20	
	計				15,117,450		15,117,450		15,117,450			

□□□□□□

12 交付金支出調

(令和5年度)
(令和5年10月31日現在)

整理番号	交付金名	交付先	交付根拠	事業内容	交付金額	交付決定		交 付		事業完了		摘要
						年月日	金額	年月日	金額	年月日	確認 年月日	
1	農業委員会交付金	下田市 ほか5町	静岡県 農業委員会 交付金等 交付要 綱	農地法 及び経営 基盤 強化法 による 農地の 権利関 係の調 整事務	円 5,025,000	R5.7.18	円 5,025,000		円			
	計				5,025,000		5,025,000		0			

土木工事実施状況総括表

区分	項目(科目)	全体工事量			完 成			工 事 中			未 着 手			繰越及び繰越予定		
		件数	金 額 (円)		件数	金 額 (円)	率 %	件数	金 額 (円)	率 %	件数	金 額 (円)	率 %	件数	金 額 (円)	率 %
国庫補助事業	農地費															
	国庫農地等管理処分事業	1	4,631,000		1	4,631,000	100.0	0	0	0.0	0	0	0.0	0	0	0.0
	海岸保全施設整備事業	1	41,761,368		1	24,490,912	58.6	0	0	0.0	0	0	0.0	1	17,270,456	41.4
	地域用水環境整備	1	30,876,000		0	16,276,000	52.7	0	0	0.0	0	0	0.0	1	14,600,000	47.3
	中山間地域総合整備事業 (集落型)一般型・中山間 整備	2	29,072,398		1	20,866,030	71.8	0	0	0.0	0	0	0.0	1	8,206,368	28.2
	中山間地域農業農村総合 整備事業	5	147,098,000		2	87,113,440	59.2	0	0	0.0	0	0	0.0	3	59,984,560	40.8
	計	10	253,438,766		5	153,377,382	60.5	0	0	0.0	0	0	0.0	6	100,061,384	39.5
	森林・林業費															
	森林環境保全整備事業	2	57,038,000		1	28,218,000	49.5	0	0	0.0	0	0	0.0	1	28,050,000	49.2
	「予防治山(農山漁 村)」	1	95,000,000		0	52,800,000	55.6	0	0	0.0	0	0	0.0	1	42,200,000	44.4
	「緊急予防治山」	1	51,963,599		0	29,370,000	56.5	0	0	0.0	0	0	0.0	1	22,593,599	43.5
	「災害関連緊急治山事 業」	1	111,155,000		0	41,000,000	36.9	0	0	0.0	0	0	0.0	0	70,155,000	63.1
	計	5	315,156,599		1	151,388,000	48.0	0	0	0.0	0	0	0.0	3	162,998,599	51.7
	合計	15	568,595,365		6	304,765,382	53.6	0	0	0.0	0	0	0.0	9	263,059,983	46.3
県単独事業	農地費															
	県単独海岸保全施設整備 事業	1	1,945,000		1	1,945,000	100.0	0	0	0.0	0	0	0.0	0	0	0.0

土木工事実施状況総括表

区分	項目(科目)	全体工事量			完 成			工 事 中			未 着 手			繰 越 及 び 繰 越 予 定		
		件数	金 額 (円)		件数	金 額 (円)	率 %	件数	金 額 (円)	率 %	件数	金 額 (円)	率 %	件数	金 額 (円)	率 %
	譲与促進事業	2	9,800,000		2	9,800,000	100.0	0	0	0.0	0	0	0.0	0	0	0.0
	計	3	11,745,000		3	11,745,000	100.0	0	0	0.0	0	0	0.0	0	0	0.0
	森林・林業費															
	県土強靱化対策事業費 (治山)	5	66,367,534		3	48,621,534	73.3	0	0	0.0	0	0	0.0	2	17,746,000	26.7
	計	5	66,367,534		3	48,621,534	73.3	0	0	0.0	0	0	0.0	2	17,746,000	26.7
	農林地すべり対策費															
	地すべり防止施設等整備 事業	3	3,421,000		3	3,421,000	100.0	0	0	0.0	0	0	0.0	0	0	0.0
	計	3	3,421,000		3	3,421,000	100.0	0	0	0.0	0	0	0.0	0	0	0.0
	合計	11	81,533,534		9	63,787,534	78.2	0	0	0.0	0	0	0.0	2	17,746,000	21.8
令和3年度からの 繰越事業																
国庫補助事業	農地費															
	海岸保全施設整備事業	2	35,340,912		2	35,340,912	100.0	0	0	0.0	0	0	0.0	0	0	0.0
	農道整備事業(一般・平 島基準)	3	37,500,000		3	37,500,000	100.0	0	0	0.0	0	0	0.0	0	0	0.0
	中山間地域総合整備事業 (集落型)一般型・中山間 整備	3	24,171,466		3	24,171,466	100.0	0	0	0.0	0	0	0.0	0	0	0.0
	中山間地域農業農村総合 整備事業	3	22,240,000		3	22,240,000	100.0	0	0	0.0	0	0	0.0	0	0	0.0

土木工事実施状況総括表

区分	項目(科目)	全体工事量			完 成			工 事 中			未 着 手			繰 越 及 び 繰 越 予 定		
		件数	金 額 (円)		件数	金 額 (円)	率 %	件数	金 額 (円)	率 %	件数	金 額 (円)	率 %	件数	金 額 (円)	率 %
	計	11	119,252,378		11	119,252,378	100.0	0	0	0.0	0	0	0.0	0	0	0.0
	森林・林業費															
	森林環境保全整備事業	1	23,494,923		1	23,494,923	100.0	0	0	0.0	0	0	0.0	0	0	0.0
	「予防治山(農山漁村)」	1	28,445,120		1	28,445,120	100.0	0	0	0.0	0	0	0.0	0	0	0.0
	「復旧治山」	2	40,160,319		2	40,160,319	100.0	0	0	0.0	0	0	0.0	0	0	0.0
	緊急予防治山」	1	19,173,041		1	19,173,041	100.0	0	0	0.0	0	0	0.0	0	0	0.0
	「緊急総合治山」	1	16,957,384		1	16,957,384	100.0	0	0	0.0	0	0	0.0	0	0	0.0
	計	6	128,230,787		6	128,230,787	100.0	0	0	0.0	0	0	0.0	0	0	0.0
	合計	17	247,483,165		17	247,483,165	100.0	0	0	0.0	0	0	0.0	0	0	0.0
	令和4年度合計	26	650,128,899		15	368,552,916	56.7	0	0	0.0	0	0	0.0	11	280,805,983	43.2
	令和3年度合計	17	247,483,165		17	247,483,165	100.0	0	0	0.0	0	0	0.0	0	0	0.0

(注)

- 1 本表は、工事費のうち工事請負費について記載する。
- 2 最下段には、前年度の合計額を記載する。
- 3 本年度工事の一部を翌年度へ繰り越す場合は、契約件数を「繰越及び繰越予定」欄に、金額を「完成」及び「繰越及び繰越予定」欄にそれぞれ年割額を記載する。
- 4 年度途中の実績表の場合、工事が完成しているときは「完成」欄に件数・金額を記入し、工事が未完了のときは「工事中」欄に件数・工事契約金額(前払金、部分払を含む。)を記入する
- 5 年度実績表の場合、「完成」欄の金額(年度最終額)は、様式第10号における「14節工事請負費」の支出済額合計及び様式第10号-2の(14)工事請負費の計と整合するものである。

土木工事実施状況総括表

区分	項目(科目)	全体工事量			完 成			工 事 中			未 着 手			繰越及び繰越予定		
		件数	金 額 (円)		件数	金 額 (円)	率 %	件数	金 額 (円)	率 %	件数	金 額 (円)	率 %	件数	金 額 (円)	率 %
国庫補助事業	農地費															
	海岸保全施設整備事業	0	5,600,000	0	5,600,000	100.0	0	0	0.0	0	0	0.0	0	0	0.0	
	地域用水環境整備	0	2,500,000	0	2,500,000	100.0	0	0	0.0	0	0	0.0	0	0	0.0	
	中山間地域総合整備事業 (集落型)一般型・中山 間整備	3	74,655,638	0	0	0.0	3	74,655,638	100.0	0	0	0.0	0	0	0.0	
	中山間地域農業農村総合 整備事業	3	55,200,000	0	0	0.0	3	55,200,000	100.0	0	0	0.0	0	0	0.0	
	計	6	137,955,638	0	8,100,000	5.9	6	129,855,638	94.1	0	0	0.0	0	0	0.0	
	森林・林業費															
	森林環境保全整備事業	2	70,500,000	0	0	0.0	1	43,450,000	61.6	1	27,050,000	38.4	0	0	0.0	
	「復旧治山」	2	54,560,000	0	0	0.0	2	54,560,000	100.0	0	0	0.0	0	0	0.0	
	「緊急予防治山」	1	22,770,000	0	0	0.0	1	22,770,000	100.0	0	0	0.0	0	0	0.0	
	「予防治山(農山漁 村)」	1	45,100,000	0	0	0.0	1	45,100,000	100.0	0	0	0.0	0	0	0.0	
	計	6	192,930,000	0	0	0.0	5	165,880,000	86.0	1	27,050,000	14.0	0	0	0.0	
	合計	12	330,885,638	0	8,100,000	2.4	11	295,735,638	89.4	1	27,050,000	8.2	0	0	0.0	
県単独事業	農地費															
	県単独海岸保全施設整備 事業	1	1,892,000	0	0	0.0	1	1,892,000	100.0	0	0	0.0	0	0	0.0	
	計	1	1,892,000	0	0	0.0	1	1,892,000	100.0	0	0	0.0	0	0	0.0	

土木工事実施状況総括表

区分	項目(科目)	全体工事量			完 成			工 事 中			未 着 手			繰 越 及 び 繰 越 予 定		
		件数	金 額 (円)		件数	金 額 (円)	率 %	件数	金 額 (円)	率 %	件数	金 額 (円)	率 %	件数	金 額 (円)	率 %
	森林・林業費															
	具申治山(県管)	1	14,000,000		1	14,000,000	100.0	0	0	0.0	0	0	0.0	0	0	0.0
	具申強靱化対策事業費 (治山)	2	29,370,000		0	0	0.0	2	29,370,000	100.0	0	0	0.0	0	0	0.0
	計	3	43,370,000		0	14,000,000	32.3	2	29,370,000	67.7	0	0	0.0	0	0	0.0
	農林地すべり対策費															
	地すべり防止施設等整備 事業	1	4,326,000		0	0	0.0	1	4,326,000	100.0	0	0	0.0	0	0	0.0
	計	1	4,326,000		0	0	0.0	1	4,326,000	100.0	0	0	0.0	0	0	0.0
	合計	5	49,588,000		0	14,000,000	28.2	4	35,588,000	71.8	0	0	0.0	0	0	0.0
令和4年度からの 繰越事業																
国庫補助事業	農地費															
	海岸保全施設整備事業	1	11,670,456		1	11,670,456	100.0	0	0	0.0	0	0	0.0	0	0	0.0
	地域用水環境整備	1	12,100,000		1	12,100,000	100.0	0	0	0.0	0	0	0.0	0	0	0.0
	中山間地域総合整備事業 (集落型)一般型・中山 間整備	1	12,310,730		1	8,206,368	66.7	0	4,104,362	33.3	0	0	0.0	0	0	0.0
	中山間地域農業農村総合 整備事業	4	70,036,560		3	32,604,000	46.6	1	37,432,560	53.4	0	0	0.0	0	0	0.0
	計	7	106,117,746		6	64,580,824	60.9	1	41,536,922	39.1	0	0	0.0	0	0	0.0

土木工事実施状況総括表

区分	項目(科目)	全体工事量			完 成			工 事 中			未 着 手			繰越及び繰越予定		
		件数	金 額 (円)		件数	金 額 (円)	率 %	件数	金 額 (円)	率 %	件数	金 額 (円)	率 %	件数	金 額 (円)	率 %
	森林・林業費															
	森林環境保全整備事業	1	28,050,000	0	0	0.0	1	28,050,000	100.0	0	0	0.0	0	0	0.0	
	「緊急予防治山」	1	22,593,599	1	22,593,599	100.0	0	0	0.0	0	0	0.0	0	0	0.0	
	「災害関連緊急治山事業」	1	70,155,000	0	0	0.0	1	70,155,000	100.0	0	0	0.0	0	0	0.0	
	「予防治山(農山漁村)」	1	42,200,000	1	42,200,000	100.0	0	0	0.0	0	0	0.0	0	0	0.0	
	計	4	162,998,599	2	64,793,599	39.8	2	98,205,000	60.2	0	0	0.0	0	0	0.0	
	合計	11	269,116,345	8	129,374,423	48.1	3	139,741,922	51.9	0	0	0.0	0	0	0.0	
県単独事業	森林・林業費															
	県土強靱化対策事業費(治山)	2	17,746,000	2	17,746,000	100.0	0	0	0.0	0	0	0.0	0	0	0.0	
	計	2	17,746,000	2	17,746,000	100.0	0	0	0.0	0	0	0.0	0	0	0.0	
	農林地すべり対策費															
	地すべり防止施設等整備事業	0	2,219,000	0	0	0.0	0	2,219,000	100.0	0	0	0.0	0	0	0.0	
	計	0	2,219,000	0	0	0.0	0	2,219,000	100.0	0	0	0.0	0	0	0.0	
	合計	2	19,965,000	2	17,746,000	88.9	0	2,219,000	11.1	0	0	0.0	0	0	0.0	
	令和5年度合計	17	380,473,638	0	22,100,000	5.8	15	331,323,638	87.1	1	27,050,000	7.1	0	0	0.0	

土木工事実施状況総括表

4頁

区分	項目(科目)	全体工事量		完 成			工 事 中			未 着 手			繰 越 及 び 繰 越 予 定		
		件数	金 額 (円)	件数	金 額 (円)	率 %	件数	金 額 (円)	率 %	件数	金 額 (円)	率 %	件数	金 額 (円)	率 %
	令和4年度合計	13	289,081,345	10	147,120,423	50.9	3	141,960,922	49.1	0	0	0.0	0	0	0.0

(注)

- 1 本表は、工事費のうち工事請負費について記載する。
- 2 最下段には、前年度の合計額を記載する。
- 3 本年度工事の一部を翌年度へ繰り越す場合は、契約件数を「繰越及び繰越予定」欄に、金額を「完成」及び「繰越及び繰越予定」欄にそれぞれ年割額を記載する。
- 4 年度途中の実績表の場合、工事が完成しているときは「完成」欄に件数・金額を記入し、工事が未完成のときは「工事中」欄に件数・工事契約金額（前払金、部分払を含む。）を記入する
- 5 年度実績表の場合、「完成」欄の金額（年度最終額）は、様式第10号における「1.4節工事請負費」の支出済額合計及び様式第10号 2の(14)工事請負費の計と整合するものである。

土 木 工 事 調

(令和4年度)
(令和 5年 10月31日 現在)

整理 番号	予 算 科 目	工 事 名	工事箇所	当 初 設 計 額 (円)	契 約 額			契約 締結 方法	請 負 者	着 工 完 成(予定) 年 月 日	支 出 済 額 (円)	工 事 概 算	摘 要
					当 初 額 (円)	変更増減額 (円)	計 (円)						
	農地費	国有農地等管理処分事業											
1	34-N8400-01	令和4年度国有農地等管理処分事業稲刈地区排水対策工事	岩波郡東伊豆町 稲刈	3,190,000	3,135,000	1,496,000	4,631,000	指名	(株) トーシン	4. 7. 20 4. 10. 14	4,631,000	ホルトル灰付工 A-107 m ²	
	小計	1箇所		3,190,000	3,135,000	1,496,000	4,631,000				4,631,000		
		農道整備事業(一般・半島基幹)	稲刈										
2	33-N3802-01	令和3年度農道整備(一般・半島基幹)稲刈地区開設2工事	岩波郡東伊豆町 稲刈	30,580,000	(30,470,000) 13,035,415	(3,465,000) 0	(33,935,000) 13,035,415	一般	(株) 竹内組	3. 11. 12 4. 6. 24	(20,899,585) 13,035,415	道路開設工 L-401 m	令和3年度繰越 P52/1
3	33-N3802-01	令和3年度農道整備(一般・半島基幹)稲刈地区荷装3工事	岩波郡東伊豆町 稲刈	30,011,000	(28,490,000) 17,567,000	(173,000) 0	(28,663,000) 17,567,000	一般	(株) 海野建設	4. 2. 10 4. 6. 24	(11,396,000) 17,567,000	舗装工 L-620 m	令和3年度繰越 P52/2
4	33-N3802-01	令和4年度農道整備(一般・半島基幹)稲刈地区改良工事	岩波郡東伊豆町 稲刈	5,973,000	5,720,000	1,177,585	6,897,585	指名	益生建設(株)	4. 9. 6 5. 3. 10	6,897,585	路面排水工 L-137 m	令和3年度繰越 P52/3
	小計	3箇所		66,594,000	36,322,415	1,177,585	37,500,000				37,500,000		
		譲与促進事業	稲刈										
5	34-N5660-01	令和4年度譲与促進稲刈地区1工事	岩波郡東伊豆町 稲刈	8,569,000	8,415,000	585,000	9,000,000	指名	(株) 竹内組	4. 12. 16 5. 3. 22	9,000,000	道路周辺整備工 N-1 式	
	小計	1箇所		8,569,000	8,415,000	585,000	9,000,000				9,000,000		

土 木 工 事 調

(令和4年度)
(令和5年10月31日現在)

整理 番号	予算科目	工事名	工事箇所	当初設計額 (円)	契約額			契約 締結 方法	請負者	着手 完成(予定) 年月日	支出済額 (円)	工事概要	摘要
					当 初 額 (円)	変更増減額 (円)	計 (円)						
		奥平独海岸保 全施設整備事 業	伊旗										
6	34-N6600-01	令和4年度奥 平海岸保全施 設整備伊旗地 区堆積土除去 1工事	岩手郡伊豆川 伊旗	1,892,000	1,848,000	97,000	1,945,000	随 契	長田建設工業(株)	5. 1. 11 5. 3. 22	1,945,000	堆積土除去工 N-1 式	随契番号(緊急)
	小計	1箇所		1,892,000	1,848,000	97,000	1,945,000				1,945,000		
		中山間地域農 業農村総合整 備事業	松岩										
7	33-N3701-01	令和3年度中 間地域農業農 村総合松崎地 区排水工区排 水路工事	岩手郡松崎町 東郷	34,584,000	10,121,800	(1,539,961) 0	(35,419,961) 10,121,800	一 般	(株)鈴木組	3. 9. 29 4. 5. 9	(25,298,161) 10,121,800	排水路1 L=254.8 m	令和3年度繰越 P52/14
8	33-N3701-01	令和3年度中 間地域農業農 村総合松崎地 区排水・中継 地農道開設工 事	岩手郡松崎町 横田	16,940,000	7,856,200	(2,596,000) 0	(19,426,000) 7,856,200	一 般	(株)鈴木組	3. 9. 8 4. 5. 9	11,569,800 7,856,200	農道工 L=120 m	令和3年度繰越 P52/15
9	33-N3701-01	令和3年度中 間地域農業農 村総合松崎地 区集落道石 部・雲見1号鋪 装1工事	岩手郡松崎町 石部	(4,081,000) 4,081,000	(3,938,000) 3,938,000	(440,000) 324,000	(4,378,000) 4,262,000	指 名	花菱建設(株)	4. 5. 14 4. 8. 22	(4,378,000) 4,262,000	舗装工 L=115.3 m	令和3年度繰越 P52/16 合併 P37/10
10	34-N3701-01	令和4年度中 間地域農業農 村総合松崎地 区集落道石 部・雲見1号鋪 装1工事	岩手郡松崎町 石部	(4,081,000) 0	(3,938,000) 0	(440,000) 116,000	(4,378,000) 116,000			4. 5. 14 4. 8. 22	(4,378,000) 116,000	舗装工 L=115.3 m	合併 P37/9
11	34-N3701-01	令和4年度中 間地域農業農 村総合松崎地 区排水工区 排水路工事	岩手郡松崎町 東郷	91,146,000	90,200,000	5,313,000	84,887,000	一 般	(株)鈴木組	4. 7. 29 5. 10. 31	49,454,440	区画整理工 A=2.8 ha	令和4年度繰越 P60/1 本工事で予定していた表土 の敷均しの工程について、 他事業発生土を併用し別工 事で実施する事
12	34-N3701-01	令和4年度中 間地域農業農 村総合松崎地 区集落道石 部・雲見1号改 良3工事	岩手郡松崎町 石部	15,928,000	15,290,000	693,000	15,983,000	一 般	(有)原田建設	4. 8. 25 5. 2. 15	15,983,000	集落道改良工 L=102.6 m	
13	34-N3701-01	令和3年度中 間地域農業農 村総合松崎地 区排水・中継 地農道開設工 事	岩手郡松崎町 横田	19,074,000	18,920,000	341,000	19,261,000	一 般	(株)鈴木組	4. 9. 28 5. 6. 16	11,352,000	農道工 L=173.5 m	令和4年度繰越 P60/4

土 木 工 事 調

(令和4年度)
(令和 5年 10月31日 現在)

整理 番号	予 算 科 目	工 事 名	工事箇所	当初設計額 (円)	契 約 額			契約 締結 方法	請 負 者	着工 完成(予定) 年月日	支 出 済 額 (円)	工 事 概 算	摘 要
					当 初 額 (円)	変更増減額 (円)	計 (円)						
14	34-N3701-01	令和4年度中山間地農業農村総合対策地区核1・中核地農道開設工事	賀茂郡松崎町 柳野	25,861,000	25,520,000	1,331,000	26,851,000	一般	(株)鈴木組	5. 1. 25 5. 5. 22	10,208,000	農道工 1-86.9 m	令和4年度繰越 P60/3
	小計	7箇所		207,614,000	171,846,000	-2,508,000	169,338,000				109,353,440		
		海岸保全施設整備事業	吉田海岸										
15	33-N2730-01	令和3年度海岸保全施設整備(津波高潮対策管理対策)吉田海岸地区核1改修工事	賀茂郡内分町 長良	39,171,000	(38,940,000) 17,233,912	(3,155,051) 0	(42,095,051) 17,233,912	一般	池野ブルドーザー(株)	3. 7. 14 4. 5. 31	(24,861,139) 17,233,912	樋門改修工 N=1 箇所	令和3年度繰越 P53/9
16	33-N2730-01	令和4年度海岸保全施設整備(津波高潮対策管理対策)吉田海岸地区核1改修工事	賀茂郡内分町 長良	(25,102,000) 17,500,000	(24,970,000) 18,107,000	(2,959,000) 0	(27,929,000) 18,107,000	一般	池野ブルドーザー(株)	4. 5. 31 5. 2. 9	(27,929,000) 18,107,000	樋門改修工 N=1 箇所	令和3年度繰越 P53/10 合併 P38/17
17	34-N2730-01	令和4年度海岸保全施設整備(津波高潮対策管理対策)吉田海岸地区核1改修工事	賀茂郡内分町 長良	(25,102,000) 7,602,000	(24,970,000) 6,863,000	(2,959,000) 2,959,000	(27,929,000) 9,822,000	一般		4. 5. 31 5. 2. 9	(27,929,000) 9,822,000	樋門改修工 N=1 箇所	合併 P38/16
18	34-N2730-01	令和4年度海岸保全施設整備(津波高潮対策管理対策)吉田海岸地区核2改修工事	賀茂郡内分町 長良	24,849,000	24,530,000	7,409,368	31,939,368	一般	池野ブルドーザー(株)	4. 9. 17 5. 6. 2	14,668,912	樋門改修工 N=1 箇所	令和4年度繰越 P64/25
	小計	3箇所		89,122,000	66,733,912	10,368,368	77,102,280				59,831,824		
		譲与促進事業	牛の平用水池										
19	34-N5659-01	令和4年度譲与促進中の平用水池地区1工事	賀茂郡東分町 稲塚	726,000	726,000	74,000	800,000	随契	(株)竹内組	4. 12. 1 5. 1. 31	800,000	仮設道路復旧工 N=1 箇所	随契五号(緊急)
	小計	1箇所		726,000	726,000	74,000	800,000				800,000		

土 木 工 事 調

(令和4年度)
(令和 5年 10月31日 現在)

整理 番号	予 算 科 目	工 事 名	工事箇所	当初設計額 (円)	契 約 額			契約 締結 方法	請 負 者	着工 完成(予定) 年月日	支 出 済 額 (円)	工 事 概 算	摘 要
					当 初 額 (円)	変更増減額 (円)	計 (円)						
		地蔵川水環境整備	山崎簡所工										
20	34-N3106-01	令和4年度地蔵川水環境整備山崎簡所工事	岩茂郡松崎町那賀	27,555,000	27,280,000	3,596,000	30,876,000	一般	丸三工業(株)	4.11.5 5.6.14	16,276,000	魚道改修工 N-1 簡所	令和4年度繰越 P61/9
	小計	1箇所		27,555,000	27,280,000	3,596,000	30,876,000				16,276,000		
		中川間地域総合整備事業(集約型)般型・中山間整備	東河										
21	33-N3310-01	令和3年度中山間総合(中山間・一般)東河地区白川農道3号改良工事	岩茂郡東伊豆町白川	30,418,000	(29,920,000) 12,881,864	(3,410,000) 0	(33,330,000) 12,881,864	一般	岡橋建設(株)	3.7.28 4.7.19	(20,448,136) 12,881,864	農道改良工 L-169 m	令和3年度繰越 P52/4
22	33-N3310-01	令和3年度中山間総合(中山間・一般)東河地区箱取排水路2工事	岩茂郡東伊豆町箱取	28,633,000	(27,910,000) 10,002,000	(-1,155,000) 0	(26,755,000) 10,002,000	一般	三鈴建設(株)	3.8.5 4.10.31	(16,783,000) 10,002,000	排水路工 L-228 m	令和3年度繰越 P52/5
23	34-N3310-01	令和4年度中山間総合(中山間・一般)東河地区箱取排水路1工事	岩茂郡東伊豆町箱取	27,940,000	27,500,000	4,037,000	23,463,000	一般	三鈴建設(株)	4.9.30 5.6.30	15,256,632	排水路工 L-145.5 m	令和4年度繰越 P61/10
24	33-N3310-01	令和4年度中山間総合(中山間・一般)東河地区高奥田改良工事	岩茂郡河津町高奥	(7,139,000) 500,000	(6,820,000) 390,000	(77,000) 897,602	(6,897,000) 1,287,602	指名	斉藤土木(株)	4.11.23 5.3.24	1,287,602	農道改良工 L-155.4 m	令和3年度繰越 P53/6 合併 P39/25
25	34-N3310-01	令和4年度中山間総合(中山間・一般)東河地区高奥田改良工事	岩茂郡河津町高奥	(7,139,000) 6,639,000	(6,820,000) 6,430,000	(77,000) 820,602	(6,897,000) 5,609,398	指名	斉藤土木(株)	4.11.23 5.3.24	5,609,398	農道改良工 L-155.4 m	合併 P39/24
	小計	4箇所		94,160,000	57,203,864	-3,960,000	53,243,864				45,037,196		
	農地費	22箇所											
	合計			499,422,000	373,510,191	10,925,953	384,436,144				284,374,760		

土 木 工 事 調

(令和4年度)
(令和 5年 10月31日 現在)

整理 番号	予 算 科 目	工 事 名	工事箇所	当初設計額 (円)	契 約 額			契約 締結 方法	請 負 者	着工 完成(予定) 年月日	支 出 済 額 (円)	工 事 概 算	摘 要
					当 初 額 (円)	変更増減額 (円)	計 (円)						
	森林・林業費 (森林)	森林環境保全 整備事業	古野八木口										
26	33-T5111-01	令和3年度森 林環境保全整 備青野八木山 線工事	賀茂郡松崎町岩 科北側	31,251,000	(30,338,000) 23,494,923	(5,286,923) 0	(35,624,923) 23,494,923	一 般	五床建設(株)	3. 8. 27 4. 9. 30	(12,130,000) 23,494,923	延長 L-167 m	令和3年度繰越 P56/23 地権者との再交渉で想定外 の期間を要した
27	34-T5111-01	令和4年度森 林環境保全整 備青野八木山 線(繰越) 工事	賀茂郡松崎町岩 科北側	28,149,000	28,050,000	0	28,050,000	一 般	五床建設(株)	5. 5. 1 5. 11. 22	0	林道開設 L-100 m	
	小計	2箇所		59,400,000	51,544,923	0	51,544,923				23,494,923		
		森林環境保全 整備事業	与深河川										
28	34-T5112-01	令和4年度森 林環境保全整 備寺澤洞山線 工事	賀茂郡西分町宇 久梨	28,402,000	27,720,000	498,000	28,218,000	一 般	丸字興業(株)	4. 7. 19 5. 3. 24	28,218,000	林道開設 L-106 m	
	小計	1箇所		28,402,000	27,720,000	498,000	28,218,000				28,218,000		
	森林・林業費 (森林)	3箇所		87,802,000	79,264,923	498,000	79,762,923				51,712,923		
	合計												
	森林・林業費 (治山)	「予防治山 (農山漁 村)」											
29	33-T2101-02	令和3年度治 山(予防)押 山川工事	賀茂郡松崎町幸 郷	15,892,000	(45,100,000) 28,415,120	(1,385,120) 0	(46,485,120) 28,415,120	一 般	青木興業(株)	3. 8. 26 4. 6. 30	(18,040,000) 28,415,120	谷止工 N-1 基	令和3年度繰越 P57/24
30	34-T2101-01	令和4年度治 山(予防)運 木工事	賀茂郡西分町古 市	91,553,000	88,000,000	7,000,000	95,000,000	一 般	志之妻建設(株)	4. 7. 27 5. 5. 9	52,800,000	川敷工 A-0.12 ha	令和4年度繰越 P66/32 河床底の着床及び法面崩 壊後の再測量に基づき相残上 工の箇所を変更した。

土 木 工 事 調

(令和4年度)
(令和 5年 10月31日 現在)

整理 番号	予 算 科 目	工 事 名	工事箇所	当 初 設 計 額 (円)	契 約 額			契約 締結 方法	請 負 者	着工 完成(予定) 年月日	支 出 済 額 (円)	工 事 概 算	摘 要
					当 初 額 (円)	変更増減額 (円)	計 (円)						
	小計	2箇所		137,445,000	116,445,120	7,000,000	123,445,120				81,245,120		
		「覆山治山」											
31	33-T2001-01	令和3年度治山(復旧)広原平工事	賀茂郡西伊豆町大沢川	79,720,000	(78,650,000) 32,310,000	(850,000) 0	(79,500,000) 32,310,000	一般	丸字興業(株)	3. 9. 7 4. 4. 15	(47,190,000) 32,310,000	山腹工 A=0.6 ha	令和3年度繰越 P57/25
32	33-T2001-02	令和3年度治山(復旧)大付工事	賀茂郡東伊豆町片瀬	17,369,000	(16,940,000) 7,850,319	(1,060,319) 0	(18,000,319) 7,850,319	一般	(有)中川建設	3. 7. 26 4. 5. 10	(10,150,000) 7,850,319	山腹工 A=0.19 ha	令和3年度繰越 P57/26
	小計	2箇所		96,789,000	40,160,319	0	40,160,319				40,160,319		
		「緊急予防治山」											
33	33-T2021-01	令和3年度治山(緊急予防)川上工事	賀茂郡西伊豆町大沢川	27,379,000	(26,950,000) 19,173,041	(3,003,011) 0	(29,953,011) 19,173,041	一般	(株)賀茂重機	3. 8. 5 4. 8. 17	(10,780,000) 19,173,041	溪間工 N=1 式	令和3年度繰越 P58/27
34	34-T2021-01	令和4年度治山(緊急予防)大谷戸工事	賀茂郡河津町大鍋	49,720,000	48,950,000	3,013,599	51,963,599	一般	(株)大産組	4. 8. 17 5. 5. 31	29,370,000	谷止工 N=1 基	令和4年度繰越 P65/30
	小計	2箇所		77,099,000	68,123,041	3,013,599	71,136,640				48,543,041		
		「緊急総合治山」											
35	33-T2011-01	令和3年度治山(緊急総合)星原工事	賀茂郡河津町大鍋	25,707,000	(25,520,000) 16,957,381	(1,637,384) 0	(27,157,384) 16,957,381	一般	東海建設(株)	3. 9. 15 4. 5. 31	(10,200,000) 16,957,381	谷止工 N=1 基	令和3年度繰越 P58/28

土 木 工 事 調

(令和4年度)
(令和 5年 10月31日 現在)

整理 番号	予 算 科 目	工 事 名	工事箇所	当 初 設 計 額 (円)	契 約 額			契約 締結 方法	請 負 者	着工 完成(予定) 年月日	支 出 済 額 (円)	工 事 概 算	摘 要
					当 初 額 (円)	変更増減額 (円)	計 (円)						
	小計	1箇所		25,707,000	16,957,384	0	16,957,384				16,957,384		
36	34-T2711-01	令和4年度県 甲治山(県 営)星原(平 準化)工事	賀茂郡河津町大 鏡	13,948,000	(13,618,000) 0	(382,000) 0	(14,000,000) 0	一般	東海建設(株)	5. 3. 22 5. 8. 29	(0) 0	流路工 L=25.7 m	令和4年度債務
	小計	1箇所		13,948,000	0	0	0				0		
37	34-T2391-03	令和4年度県 土強靱化対策 (治山)滑場 平工事	下田市北湯分野	11,671,000	11,440,000	627,000	12,067,000	一般	井出運送(有)	4. 9. 13 5. 1. 26	12,067,000	流路工 L=20 m	
38	34 T2391 02	令和4年度県 土強靱化対策 (治山)カマ 夕沢山工事	下田市河内	17,094,000	16,720,000	2,990,534	19,710,534	一般	(株)繁美建材十六	4. 9. 21 5. 3. 16	19,710,534	山腹工 A=0.1 ha	
39	34 T2391 04	令和4年度県 土強靱化対策 (治山)木子 浦工事	賀茂郡西伊豆町 中	17,883,000	17,270,000	1,270,000	16,000,000	一般	(株)賀茂重機	4. 9. 27 5. 7. 31	6,900,000	流路工 L=25.2 m	令和4年度繰越 P67/35
40	34 T2391 01	令和4年度県 土強靱化対策 (治山)大窪 山工事	賀茂郡南伊豆町 白之瀬	14,993,000	14,410,000	0	14,410,000	一般	(有)山崎建設	4. 9. 22 5. 7. 14	5,764,000	流路工 L=30.5 m	令和4年度繰越 P67/34
41	34 T2391 05	令和4年度県 土強靱化対策 (治山)長川 原平工事	賀茂郡西伊豆町 大沢里	4,163,000	4,004,000	176,000	4,180,000	指名	元宇興業(株)	4. 11. 17 5. 2. 28	4,180,000	排水工 N=1 式	
	小計	5箇所		65,780,000	63,844,000	2,523,534	66,367,534				48,621,534		

土 木 工 事 調

(令和4年度)
(令和 5年 10月31日 現在)

整理 番号	予 算 科 目	工 事 名	工事箇所	当 初 設 計 額 (円)	契 約 額			契約 締結 方法	請 負 者	着 工 完 成(予定) 年 月 日	支 出 済 額 (円)	工 事 概 算	摘 要
					当 初 額 (円)	変更増減額 (円)	計 (円)						
		「災害関連緊急治山事業」											
42	34-T2521-01	令和4年度治山(緊急)竹カラシ工事	賀茂郡河津町雲見	105,171,000	103,070,000	8,085,000	111,155,000	一般	西豆貨物自動車(株)	5. 1. 25 6. 1. 31	41,000,000	山腹工 A=0.32 ha	令和4年度繰越 P66/31 施工中の豪雨により公路部の侵食が拡大したため、流出土砂の除去及び水質上の護工面積の増工を要した。
	小計	1箇所		105,171,000	103,070,000	8,085,000	111,155,000				41,000,000		
	森林・林業費(治山)	14箇所		521,939,000	408,599,864	20,622,133	429,221,997				276,527,398		
	合計												
	農林地守り対策費	地すべり防止施設等整備事業											
43	34-S8210-01	令和4年度農林地すべり防止施設等整備伊流野地区堆積土除去1工事	賀茂郡南伊豆町伊流	506,000	495,000	0	495,000	随契	長田建設工業(株)	4. 1. 26 4. 5. 31	495,000	堆積土除去工 N=1 式	随契一号(少額)
44	34-S8210-01	令和4年度農林地すべり防止施設等整備伊流野地区堆積土除去2工事	賀茂郡南伊豆町伊流	1,782,000	1,716,000	0	1,716,000	随契	長田建設工業(株)	4. 8. 25 4. 11. 2	1,716,000	堆積土除去工 N=1 式	随契一号(少額)
45	34-S8210-01	令和4年度農林地すべり防止施設等整備見高地区堆積土除去3工事	賀茂郡河津町見高	1,243,000	1,210,000	0	1,210,000	随契	東海建設(株)	4. 10. 5 4. 12. 7	1,210,000	堆積土除去工 N=1 式	随契五号(緊急)
	小計	3箇所		3,531,000	3,421,000	0	3,421,000				3,421,000		
	農林地守り対策費	3箇所		3,531,000	3,421,000	0	3,421,000				3,421,000		
	合計												
	総合計	42箇所		1,112,694,000	864,795,978	32,046,086	896,842,064				616,036,081		

土 木 工 事 調

(令和年度)
(令和 5年 10月31日 現在)

整理 番号	予 算 科 目	工 事 名	工事箇所	当 初 設 計 額 (円)	契 約 額			契約 締結 方法	請 負 者	着工 完成(予定) 年月日	支 出 済 額 (円)	工 事 概 要	摘 要
					当 初 額 (円)	変更増減額 (円)	計 (円)						

(注)

- 1 「契約締結方法」欄には、制限付き一般競争入札は「一般」、公募型指名競争入札は「公募」、指名競争入札は「指名」、不調随意契約は「不調」、随意契約は「随契」の×分を記載する。
なお、随意契約については、摘要欄に地方自治法施行令第167条の2による該当号等を記載する。
* 記載方法…随契1号（少額）、随契2号（不調）、随契5号（緊急）、随契6号（不利）、随契7号（有利）
- 2 「工事概要」欄には、工種、数量、単位等を具体的に記載する。（「」式表示は避ける）
* 数量の記号表記…N：工事施工個数、A：工事施工面積、L：工事施工延長、V：工事施工体積等を使用する。
- 3 債務・繰越工事については、「契約金額」欄に全体契約分を記載し、「支出済額」欄の上段に全体契約分の前年度までの支出済累計額を（ ）書きし、下段には当該年度支出済額を記載する。
合併工事については、「契約金額」欄に全体契約分を記載し、「支出済額」欄の上段に全体契約分の当該年度全体の支出済累計額を、下段には当該年度・当該事業の支出済額を記載する。
なお、「摘要」欄には、債務工事は○○債務（○○は債務負担行為開始年度）、繰越工事は△△繰越（△△は繰越事業の発生年度）及び繰越工事調の「頁／整理番号」を併記する。
- 4 合併工事は合併先の「頁／整理番号」を記載する。（部局独自のコード番号も可）
- 5 着工年月日は契約書に記載されたものとし、完成年月日は完成届受理年月日を記載する。
- 6 変更増減額が500万円を超えるものは、「摘要」欄に主たる変更理由を記載する。

土 木 工 事 調

(令和5年度)
(令和5年10月31日現在)

整理番号	予算科目	工事名	工事箇所	当初設計額(円)	契約額			契約締結方法	請負者	着手完成(予定)年月日	支出済額(円)	工事概要	摘要
					当初額(円)	変更増減額(円)	計(円)						
	農地費	奥平独海岸保全施設整備事業	伊浜										
1	35-N6600-01	令和5年度奥平海岸保全施設整備伊浜地区管理道前修工事	賀茂郡伊豆町伊浜	1,925,000	1,892,000	0	1,892,000	指名	長田建設工業(株)	5.9.21 5.12.11	0	管理道路前修工 L=10.4 m	
	小計	1箇所		1,925,000	1,892,000	0	1,892,000				0		
2	34-N3701-01	令和4年度中山間地或農業農村総合松崎地区稲工区区画整理工事	賀茂郡松崎町南郷	91,146,000	(90,200,000) 35,432,560	(-5,313,000) 0	(84,887,000) 35,432,560	一般	(株)鈴木組	4.7.20 5.10.31	(49,454,440) 0	区画整理工 A=2.8 ha	令和4年度繰越 P60/1 表土が不足していることが判明し、国交省事業で基盤土を戻上げたため、
3	34-N3701-01	令和4年度中山間地或農業農村総合松崎地区稲工・中島農道開設4工事	賀茂郡松崎町櫻田	19,074,000	(18,920,000) 7,909,000	(341,000) 0	(19,261,000) 7,909,000	一般	(株)鈴木組	4.9.28 5.6.16	(11,352,000) 7,909,000	農道工 L=173.5 m	令和4年度繰越 P60/4
4	34-N3701-01	令和4年度中山間地或農業農村総合松崎地区稲工・中島農道開設5工事	賀茂郡松崎町那智	25,861,000	(25,520,000) 16,643,000	(1,331,000) 0	(26,851,000) 16,643,000	一般	(株)鈴木組	5.1.25 5.5.22	(10,208,000) 16,643,000	農道工 L=86.9 m	令和4年度繰越 P60/3
5	34-N3701-01	令和5年度中山間地或農業農村総合松崎地区集落直下部・雲見1号舗装1工事	賀茂郡松崎町石部	7,975,000	7,700,000	352,000	8,052,000	指名	花菱建設(株)	5.5.24 5.8.28	8,052,000	舗装工 L=102.6 m	令和4年度繰越 P60/2
6	35-N3701-01	令和5年度中山間地或農業農村総合松崎地区稲工・中島農道開設6工事	賀茂郡松崎町櫻田	(4,532,000) 2,532,000	(4,400,000) 2,400,000	(0) 0	(4,400,000) 2,400,000	指名	花菱建設(株)	5.8.17 5.11.27	(1,760,000) 0	舗装工 L=173.5 m	合併 P45/7
7	34-N3701-01	令和5年度中山間地或農業農村総合松崎地区稲工・中島農道開設2工事	賀茂郡松崎町櫻田	(4,532,000) 2,000,000	(4,400,000) 2,000,000	(0) 0	(4,400,000) 2,000,000	指名	花菱建設(株)	5.8.17 5.11.27	(1,760,000) 1,760,000	舗装工 L=173.5 m	令和4年度繰越 P60/5 合併 P45/6
8	35-N3701-01	令和5年度中山間地或農業農村総合松崎地区稲工区舗装3工事	賀茂郡松崎町南郷	22,671,000	22,000,000	0	22,000,000	一般	花菱建設(株)	5.9.20 5.12.4	8,800,000	舗装工 L=714 m	

土 木 工 事 調

(令和5年度)
(令和5年10月31日 現在)

整理 番号	予 算 科 目	工 事 名	工事箇所	当初設計額 (円)	契 約 額			契約 締結 方法	請 負 者	着工 完成(予定) 年月日	支 出 済 額 (円)	工 事 概 算	摘 要
					当 初 額 (円)	変更増減額 (円)	計 (円)						
9	35-N3701-01	令和5年度中山間地農業農村総合対策地区核1・中核地農道開設工事 7箇所	智茂郡松崎町那賀	31,933,000	30,800,000	0	30,800,000	一般	(株)鈴木組	5. 9. 27 6. 3. 15	12,320,000	農道工 L=168 m	
	小計			203,192,000	124,884,560	352,000	125,236,560				55,484,000		
		海岸保全施設整備事業	三川海岸										
10	34-N2730-01	令和4年度海岸保全施設整備(津波高岡河川管理対策)吉山地区区域核1改修2工事	智茂郡南伊豆町妻良	(24,849,000) 24,849,000	(24,530,000) 11,670,456	(7,409,368) 0	(31,939,368) 11,670,456	一般	池野ブルドーザー(株)	4. 9. 17 5. 6. 26	(14,668,912) 11,670,456	橋門改修工 N=1 箇所	令和4年度繰越 P64/25 合併 P46/11 仮設道路の撤去を追々実施したため
11	35-N2730-01	令和4年度海岸保全施設整備(津波高岡河川管理対策)吉山地区区域核1改修2工事	智茂郡南伊豆町妻良	(24,849,000) 0	(24,530,000) 0	(7,409,368) 5,600,000	(31,939,368) 5,600,000	一般	池野ブルドーザー(株)	4. 9. 17 5. 6. 26	(0) 5,600,000	橋門改修工 N=1 箇所	合併 P16, 10
	小計	1箇所		24,849,000	11,670,456	5,600,000	17,270,456				17,270,456		
		地域川水環境整備	山崎頭首工										
12	34-N3106-01	令和4年度地域川水環境整備山崎頭首工地区魚道改修1工事	智茂郡松崎町那賀	(27,555,000) 27,555,000	(27,280,000) 12,100,000	(3,596,000) 0	(30,876,000) 12,100,000	一般	元三工業(株)	4.11. 8 5. 6. 14	(16,276,000) 12,100,000	魚道改修工 N=1 箇所	令和4年度繰越 P61/9 合併 P46/13
13	35-N3106-01	令和4年度地域川水環境整備山崎頭首工地区魚道改修1工事	智茂郡松崎町那賀	(27,555,000) 0	(27,280,000) 2,500,000	(3,596,000) 0	(30,876,000) 2,500,000	一般	元三工業(株)	4.11. 8 5. 6. 14	(0) 2,500,000	魚道改修工 N=1 箇所	合併 P46/12
	小計	1箇所		27,555,000	14,600,000	0	14,600,000				14,600,000		
		中山間地域総合整備事業(集落型)一般型・中山間整備	東河										

土 木 工 事 調

(令和5年度)
(令和 5年10月31日 現在)

整理 番号	予 算 科 目	工 事 名	工事箇所	当初設計額 (円)	契 約 額			契約 締結 方法	請 負 者	着工 完成(予定) 年月日	支 出 済 額 (円)	工 事 概 算	摘 要
					当 初 額 (円)	変更増減額 (円)	計 (円)						
14	34-N3310-01	令和4年度中山間総合(中山間・一般)東河地区稲取排水路1工事	賀茂郡東伊豆町稲取	27,940,000	(27,500,000) 8,206,368	(-4,037,000) 0	(23,463,000) 8,206,368	一般	三鈴建設(株)	4. 9. 30 5. 6. 30	(15,256,632) 8,206,368	排水路工 L=45.5 m	令和4年度繰越 P61/10
15	35-N3310-01	令和3年度中山間総合(中山間・一般)東河地区稲取集道3号改良工事	賀茂郡東伊豆町稲取	18,546,000	18,260,000	0	18,260,000	一般	(株) トーシン	5. 8. 17 6. 1. 23	7,300,000	農道改良工 L=205.4 m	
16	35-N3310-01	令和3年度中山間総合(中山間・一般)東河地区稲取排水路2工事	賀茂郡東伊豆町稲取	29,791,000	29,370,000	0	29,370,000	一般	鈴建設(株)	5. 9. 6 6. 3. 19	11,700,000	稲取排水路工 L=121.6 m	
17	34-N3310-01	令和3年度中山間総合(中山間・一般)東河地区元高農道1号改良工事	賀茂郡河津町元高	(31,790,000) 4,104,362	(31,130,000) 4,104,362	(0) 0	(31,130,000) 4,104,362	一般	斉藤土木(株)	5. 6. 30 6. 2. 21	4,104,362	農道改良工 L=313.9 m	合併 P47/18
18	35-N3310-01	令和3年度中山間総合(中山間・一般)東河地区元高農道1号改良工事	賀茂郡河津町元高	(31,790,000) 27,685,638	(31,130,000) 27,025,638	(0) 0	(31,130,000) 27,025,638	一般	斉藤土木(株)	5. 6. 30 6. 2. 21	8,315,638	農道改良工 L=313.9 m	合併 P47/17
	小計	4箇所		107,767,000	86,966,368	0	86,966,368				39,656,368		
	農地費 合計	11箇所		365,288,000	240,013,384	5,952,000	245,965,384				127,010,824		
	森林・林業費 (森林)	森林環境保全整備事業	青野八木山										
19	34-T5111-01	令和5年度森林環境保全整備(青野八木山線(勾越)工事	賀茂郡松崎町六科七側	28,149,000	28,050,000	0	28,050,000	一般	五味建設(株)	5. 5. 1 5. 11. 22	11,220,000	林道開設 L=100 m	
	小計	1箇所		28,149,000	28,050,000	0	28,050,000				11,220,000		
		森林環境保全整備事業	寺澤派山										

土 木 工 事 調

(令和5年度)
(令和 5年10月31日 現在)

整理 番号	予 算 科 目	工 事 名	工事箇所	当初設計額 (円)	契 約 額			契約 締結 方法	請 負 者	着工 完成(予定) 年月日	支 出 済 額 (円)	工 事 概 算	摘 要
					当 初 額 (円)	変更増減額 (円)	計 (円)						
30	35 T5112 01	令和5年度森林環境保全整備事業 宇澤洞山緑工事	賀茂郡西伊豆町 宇久須	44,000,000	43,450,000	0	43,450,000	一般	丸字興業(株)	5. 8. 2 6. 3. 19	17,380,000	林道開設 1-161 m	
	小計	1箇所		44,000,000	43,450,000	0	43,450,000				17,380,000		
	森林・林業費 (森林)	2箇所		72,149,000	71,500,000	0	71,500,000				28,600,000		
	合計												
	森林・林業費 (治山)	「復旧治山」											
21	35-T2001-01	令和5年度治山(復旧)大付工事	賀茂郡東伊豆町 片鐘	14,894,000	14,740,000	0	14,740,000	一般	(有)中川建設	5. 9. 22 6. 2. 29	5,890,000	谷止工 N-1 基	
22	35-T2001-02	令和5年度治山(復旧)広門原平工事	賀茂郡西伊豆町 大沢里	39,996,000	39,820,000	0	39,820,000	一般	(株)賀茂重機	5. 8. 23 6. 3. 13	15,928,000	谷止工 N-1 基	
	小計	2箇所		54,890,000	54,560,000	0	54,560,000				21,818,000		
		「緊急予防治山」											
23	34 T2021 01	令和4年度治山(緊急予防)大谷工事	賀茂郡河津町 大鐘	49,720,000	(18,950,000) 22,593,599	(3,013,599) 0	(51,963,599) 22,593,599	一般	(株)大盛組	4. 8. 17 5. 5. 31	(29,370,000) 22,593,599	谷止工 N-1 基	令和4年度繰越 P65/30
24	35 T2021 01	令和5年度治山(緊急予防)寄馬工事	下田市濱馬	24,794,000	22,770,000	0	22,770,000	一般	(株)繁茂建材土木	5. 8. 18 6. 2. 19	9,000,000	谷止工 N-1 基	
	小計	2箇所		74,514,000	45,363,599	0	45,363,599				31,593,599		

土 木 工 事 調

(令和5年度)
(令和 5年10月31日 現在)

整理 番号	予 算 科 目	工 事 名	工事箇所	当初設計額 (円)	契 約 額			契約 締結 方法	請 負 者	着工 完成(予定) 年月日	支 出 済 額 (円)	工 事 概 算	摘 要
					当 初 額 (円)	変更増減額 (円)	計 (円)						
		「災害関連緊急治山事業」											
25	34-T2521-01	令和4年度治山(緊急)竹カラシ工事	賀茂郡松崎町雲見	105,171,000	(103,070,000) 70,155,000	(8,085,000) 0	(111,155,000) 70,155,000	一般	西(豆)貨物自動車(株)	5. 1. 25 6. 1. 31	(41,000,000) 0	山腹工 A=0.32 h a	令和4年度繰越 P66/31
	小計	1箇所		105,171,000	70,155,000	0	70,155,000				0		
		「予防治山(農山漁村)」											
26	34-T2101-01	令和4年度治山(予防)廻ノ木工事	賀茂郡南伊豆町吉市	91,553,000	(88,000,000) 42,200,000	(7,000,000) 0	(95,000,000) 42,200,000	一般	恵比寿建設(株)	4. 7. 27 5. 5. 9	(52,800,000) 42,200,000	山腹工 A=0.12 h a	令和4年度繰越 P66/32
27	35-T2101-01	令和5年度治山(予防)木子浦工事	賀茂郡西伊豆町中	45,793,000	45,100,000	0	45,100,000	一般	(株)賀茂重機	5. 8. 16 6. 3. 21	18,040,000	谷止工 A=1 基	
	小計	2箇所		137,346,000	87,300,000	0	87,300,000				60,240,000		
		具平治山(県営)											
28	34-T2711-01	令和4年度県甲治山(県営)早原(平準化)工事	賀茂郡河津町大塚	13,948,000	13,618,000	382,000	14,000,000	一般	東海建設(株)	5. 3. 22 5. 8. 29	14,000,000	流路工 L=25.7 m	令和4年度事務
	小計	1箇所		13,948,000	13,618,000	382,000	14,000,000				14,000,000		
		具上強固化対策事業費(治山)											

土 木 工 事 調

(令和5年度)
(令和 5年10月31日 現在)

整理 番号	予 算 科 目	工 事 名	工事箇所	当初設計額 (円)	契 約 額			契約 締結 方法	請 負 者	着工 完成(予定) 年月日	支出済額 (円)	工 事 概 算	摘 要
					当 初 額 (円)	変更増減額 (円)	計 (円)						
29	34-T2391-01	令和4年度県 土壌肥化対策 (治山)大窪 山工事	賀茂郡南伊豆町 山之瀬	14,993,000	(14,410,000) 8,646,000	(0) 0	(14,410,000) 8,646,000	一般	(有)山崎建設	4. 9. 22 5. 7. 14	(5,764,000) 8,646,000	流路工 L=30.5 m	令和4年度繰越 P67/34
30	34-T2391-04	令和4年度県 土壌肥化対策 (治山)木子 浦工事	賀茂郡西伊豆町 中	17,853,000	(17,270,000) 9,100,000	(1,270,000) 0	(16,000,000) 9,100,000	一般	(株)賀茂重機	4. 9. 27 5. 7. 31	(6,900,000) 9,100,000	流路工 L=25.2 m	令和4年度繰越 P67/35
31	35-T2391-01	令和5年度県 土壌肥化対策 (治山)猪場 平工事	下田市北湯ヶ原	13,156,000	12,870,000	0	12,870,000	一般	川田建設(有)	5. 8. 22 6. 1. 4	5,148,000	流路工 L=32.7 m	
32	35-T2391-02	令和5年度県 土壌肥化対策 (治山)中古 山工事	賀茂郡西海町池 代	16,885,000	16,500,000	0	16,500,000	一般	斎藤土木(株)	5.10.18 6. 3. 21	6,600,000	山腹工 A=0.14 ha	
	小計	4箇所		62,887,000	47,116,000	0	47,116,000				29,194,000		
	森林・林業費 (治山)	12箇所		448,756,000	318,112,599	382,000	318,494,599				157,145,599		
	合計												
	農林地すべり対策費	地すべり防止 施設等整備事 業	伊浜西										
33	34-S8210-01	令和5年度県農 地すべり防止 施設等整備伊 浜西地区農 林水路補修工 事	賀茂郡南伊豆町 伊浜	(6,600,000) 2,219,000	(6,545,000) 2,219,000	(0) 0	(6,545,000) 2,219,000	随 契	長川建設工業(株)	5. 6. 14	2,219,000	集水路補修工 N-1 路線	令和4年度繰越 P67/36 随契五号(緊急) 合併 P50/34
34	35-S8210-01	令和5年度県農 地すべり防止 施設等整備伊 浜西地区農 林水路補修工 事	賀茂郡南伊豆町 伊浜	(6,600,000) 4,381,000	(6,545,000) 4,326,000	(0) 0	(6,545,000) 4,326,000	随 契	長川建設工業(株)	5. 6. 14	399,000	集水路補修工 N-1 路線	随契五号(緊急) 合併 P50/35
	小計	1箇所		6,600,000	6,545,000	0	6,545,000				2,618,000		
	合計	1箇所		6,600,000	6,545,000	0	6,545,000				2,618,000		

土 木 工 事 調

(令和5年度)
(令和5年10月31日 現在)

整理 番号	予 算 科 目	工 事 名	工事箇所	当初設計額 (円)	契 約 額			契約 締結 方法	請 負 者	着手 完成(予定) 年月日	支 出 済 額 (円)	工 事 概 算	摘 要
					当 初 額 (円)	変更増減額 (円)	計 (円)						
	総合計	29箇所		892,793,000	636,170,983	6,334,000	642,504,983			315,374,423			

(注)

- 「契約締結方法」欄には、制限付き一般競争入札は「一般」、公募型指名競争入札は「公募」、指名競争入札は「指名」、不調随意契約は「不随」、随意契約は「随契」の区分を記載する。
なお、随意契約については、摘要欄に地方自治法施行令第167条の2による該当号等を記載する。
* 記載方法…随契1号（少額）、随契2号（不随）、随契5号（緊急）、随契6号（不利）、随契7号（有利）
- 「工事概要」欄には、工種、数量、品位等を具体的に記載する。（「一式」表示は避ける）
* 数量の記号表記…N：工事施工個数、A：工事施工面積、L：工事施工延長、V：工事施工体積等を使用する。
- 債務・繰越工事については、「契約金額」欄に全体契約分を記載し、「支出済額」欄の上段に全体契約分の前年度までの支出済累計額を（ ）書きし、下段には当該年度支出済額を記載する。
合併工事については、「契約金額」欄に全体契約分を記載し、「支出済額」欄の上段に全体契約分の当該年度全体の支出済累計額を、下段には当該年度・当該事象の支出済額を記載する。
なお、摘要欄には、債務工事は○債務（○は債務負开始開始年度）、繰越工事は△繰越（△は繰越事象の発生年度）及び繰越工事調の「頁／整理番号」を併記する。
- 合併工事は合併元の「頁／整理番号」を記載する。（部局独自のコード番号も可）
- 着手年月日は契約書に記載されたものとし、完成年月日は完成届受理年月日を記載する。
- 変更増減額が500万円を超えるものは、「摘要」欄に主たる変更理由を記載する。

線 越 工 事 調

筑波農林事務所

(令和3年度から令和4年度へ繰越分)
(令和 5年 10月31日 現在)

整理番号	予算科目	事業(箇所)名及び内訳	事業箇所	契約額 (円)	前年度施行支払額 (円)	繰越額 (円)	同左支出済額 (円)	支出未済額 (円)	契約締結方法	受注者(受託者)	着手完成 (予定)年月日	繰越理由
	農地費	農道整備事業 (一般・半島基幹)	稲取									
		工事請負費										
1	33-N3802-01	令和3年度農道整備(一般・半島基幹)稲取地区舗装2工事	筑波郡茨伊豆町稲取	33,935,000	20,899,585	13,035,415	13,035,415	0	一般	(株)竹本組	3.11.12 4.6.24	他事業から建設発生土を受け入れ、路体盛土を行う計画であったが、搬出元の発生土の搬出時期が遅延したため。
2	33-N3802-01	令和3年度農道整備(一般・半島基幹)稲取地区舗装3工事	筑波郡茨伊豆町稲取	28,963,000	11,396,000	17,567,000	17,567,000	0	一般	(株)海野建設	4.2.10 4.6.24	他事業から建設発生土を受け入れ、路体盛土を行う計画であったが、搬出元の発生土の搬出時期が遅延したため。
3	33-N3802-01	令和4年度農道整備(一般・半島基幹)稲取地区改良4工事	筑波郡茨伊豆町稲取	6,897,585	0	6,897,585	6,897,585	0	指定	金生建設(株)	4.9.6 5.3.10	農道事業の完了に向けた補充工事の内容について、道路予定管理者に了解が得られなかったため。
	小計			69,795,585	32,295,585	37,500,000	37,500,000	0				
		中山間地域総合整備事業(集落型)一般型・中山間整備	東河									
		工事請負費										
4	33-N3310-01	令和3年度中山間総合(中山間・一般)東河地区白川農道3号改良1工事	筑波郡茨伊豆町白川	33,330,000	20,448,136	12,881,864	12,881,864	0	一般	高橋建設(株)	3.7.28 4.7.19	急勾配区間において、降雨後の土砂の泥濘化防止のため、乾燥期間を確保する必要があったため。
5	33-N3310-01	令和3年度中山間総合(中山間・一般)東河地区稲取排水路2工事	筑波郡茨伊豆町稲取	26,785,000	16,783,000	10,002,000	10,002,000	0	一般	三鈴建設(株)	3.8.5 4.9.22	急勾配区間において、降雨後の土砂の泥濘化防止のため、乾燥期間を確保する必要があったため。

繰越工事調

賀茂農林事務所

(令和3年度から令和4年度へ繰越分)
(令和5年10月31日現在)

整理番号	予算科下	事業(箇所)名及び内容	事業箇所	契約額 (円)	前年度施行支払額 (円)	繰越額 (円)	同左支出済額 (円)	支出未済額 (円)	契約締結方法	受注者(受託者)	着手完成 (予定)年月日	繰越理由
6	33-N3310-01	令和4年度中山間総合(中山間・一般)東河地区尾高農道改良1工事	賀茂郡河津町尾高	1,287,602	0	1,287,602	1,287,602	0	指交	斉藤土木(株)	4. 11. 23 5. 3. 24	土地の分筆登記に必要な境界測定に不測の工事を要したため。
		委託料										
7	33-N3310-01	令和4年度中山間総合(中山間・一般)東河地区測量設計委託その1	賀茂郡東伊豆町箱取	1,818,886	0	1,818,886	1,818,886	0	一般	(株)ウインディーネットワーク	4. 6. 11 5. 3. 24	道路線形の構定に不測の工事を要したため。
		川地費										
8	33-N3310-01		賀茂郡東伊豆町箱取	921,648	0	921,648	921,648	0	用地	賀茂郡河津町尾高財産メ	4. 12. 9 5. 3. 31	長狭な筆であったため、分筆のための境界確定に不測の工事を要したため。
	小計			64,143,136	37,231,136	26,912,000	26,912,000	0				
		海岸保全施設整備事業	吉田海岸									
		工事請負費										
9	33-N2730-01	令和3年度海岸保全施設整備(津波高潮危険機基対策)吉田海岸地区擁門改修1工事	賀茂郡河津町妻良	42,095,051	24,861,139	17,233,912	17,233,912	0	一般	池野ブルドーザー(株)	3. 7. 14 4. 5. 31	強風による波浪や高潮で海岸工事に着手できない時期があったため。
10	33-N2730-01	令和4年度海岸保全施設整備(津波高潮危険機基対策)吉田海岸地区擁門改修1工事	賀茂郡河津町妻良	18,107,000	0	18,107,000	18,107,000	0	一般	池野ブルドーザー(株)	4. 5. 31 5. 2. 9	強風による波浪や高潮で海岸工事に着手できない時期があったため。

線 越 工 事 調

賀茂農林事務所

(令和3年度から令和4年度へ繰越分)
(令和5年10月31日現在)

整理番号	予算科目	事業(箇所)名 及び内容	事業箇所	契約額 (円)	前年度施行支払額 (円)	繰越額 (円)	同左支出済額 (円)	支出未済額 (円)	契約締結方法	受注者(受託者)	着手完成 (予定)年月日	繰越理由
		補償費										
11	33-N2730-01		賀茂郡西伊豆町 妻良	3,936	0	3,936	3,936	0	補償	〇〇〇〇	4.4.1 4.9.30	工事で撤去復旧する資材置場や仮設道に使用する借地が、当該工事の遅延に伴い、借地期間を延長する必要があったため。
12	33-N2730-01		賀茂郡西伊豆町 妻良	40,656	0	40,656	40,656	0	補償	〇〇〇〇	4.4.1 4.9.30	工事で撤去復旧する資材置場や仮設道に使用する借地が、当該工事の遅延に伴い、借地期間を延長する必要があったため。
13	33-N2730-01		賀茂郡西伊豆町 妻良	14,496	0	14,496	14,496	0	補償	〇〇〇〇	4.4.1 4.9.30	工事で撤去復旧する資材置場や仮設道に使用する借地が、当該工事の遅延に伴い、借地期間を延長する必要があったため。
	小計			60,261,139	24,861,139	35,400,000	35,400,000	0				
		中山間地域農業農村総合整備事業	松崎									
		工事請負費										
14	33-N3701-01	令和3年度中山間地域農業農村総合松崎地区鶴川工区排水路1工事	賀茂郡松崎町 南郷	35,419,961	25,298,161	10,121,800	10,121,800	0	一般	(株)鈴木組	3.9.29 4.5.9	工事用資材の運搬路選択にあたり、地元調整に不測の工数を要したため。
15	33-N3701-01	令和3年度中山間地域農業農村総合松崎地区家田・小村池農道開設3工事	賀茂郡松崎町 松田	19,426,000	11,569,800	7,856,200	7,856,200	0	一般	(株)鈴木組	3.9.8 4.5.9	工事箇所付近に近接する花畑イベントの開催について、来訪者の安全確保のため、工事期間の一時中止を依頼されたため。
16	33-N3701-01	令和4年度中山間地域農業農村総合松崎地区集落道4部・雲見1号舗装1工事	賀茂郡松崎町 石部	4,262,000	0	4,262,000	4,262,000	0	指名	化薬建設(株)	4.5.14 4.8.22	集落道の通行止期間について、周辺みかん園の収穫時期等の調整がつかなかったため。

繰 越 工 事 調

筑後農林事務所

(令和3年度から令和4年度へ繰越分)
(令和5年10月31日現在)

整理番号	予算科目	事業(箇所)名 及び内容	事業箇所	契約額 (円)	前年度施行支払額 (円)	繰越額 (円)	同左支出済額 (円)	支出未済額 (円)	契約締結方法	受注者(受託者)	着手完成 (予定)年月日	繰越理由
		委託料										
17	33-N3701-01	令和3年度中山間地域農業農村総合松崎地区設計委託その1	賀茂郡松崎町南郷	2,662,000	0	2,662,000	2,662,000	0	随契	福岡県土地改良事業団体連合会	3. 9. 7 4. 8. 29	事業計画変更にあたり、追加する門水道設や鳥獣害防止柵計画等の地元調査が遅延したため。
18	33-N3701-01	令和4年度中山間地域農業農村総合松崎地区測量設計委託その1	賀茂郡松崎町那賀	98,000	0	98,000	98,000	0	指名	不二総合コンサルタント(株)	4. 5. 21 4. 9. 20	当該測量設計を行う農道整備計画について、沿線地権者の了解が得られず業務着手が遅延したため。
	小計			61,867,961	36,867,961	25,000,000	25,000,000	0				
		経営体育成基盤整備事業(高収益作物転換型)6法指定地	竹麻									
		委託料										
19	33-N1340-01	令和3年度経営体育成基盤整備事業竹麻地区換地委託その1	賀茂郡西伊豆町青市	3,436,000	0	3,436,000	3,436,000	0	随契	福岡県土地改良事業団体連合会	3. 7. 21 5. 1. 31	建設発生土を活用する国土交通省や、区画整理地権者等との設計や換地計画の調整が遅延したため。
20	33-N1340-01	令和3年度経営体育成基盤整備事業竹麻地区測量委託その2	賀茂郡西伊豆町青市	9,042,000	2,500,000	6,542,000	6,542,000	0	一般	不二総合コンサルタント(株)	3. 9. 16 4. 8. 29	建設発生土を活用する国土交通省や、区画整理地権者等との設計や換地計画の調整が遅延したため。
21	33-N1340-01	令和3年度経営体育成基盤整備事業竹麻地区設計委託その3	賀茂郡西伊豆町青市	12,067,000	3,000,000	9,067,000	9,067,000	0	一般	不二総合コンサルタント(株)	3. 12. 21 4. 12. 15	建設発生土を活用する国土交通省や、区画整理地権者等との設計や換地計画の調整が遅延したため。
22	33-N1340-01	令和4年度経営体育成基盤整備事業竹麻地区測量委託その2	賀茂郡西伊豆町青市	455,000	0	455,000	455,000	0	指名	不二総合コンサルタント(株)	4. 8. 4 5. 3. 6	詳細設計が遅延し、用地買収償の範囲の決定が遅延したため。

線 越 工 事 調

筑波農林事務所

(令和3年度から令和4年度へ繰越分)
(令和5年10月31日現在)

整理番号	予 算 科 下	事業(箇所)名 及び内容	事業箇所	契約額 (円)	前年度施行支払額 (円)	繰 越 額 (円)	同左支出済額 (円)	支出未済額 (円)	契約締 結方法	受注者(受託者)	着手完成 (予定)年月日	繰 越 理 由
	小計			25,000,000	5,500,000	19,500,000	19,500,000	0				
	合計			281,067,821	136,755,821	144,312,000	144,312,000	0				
			上記の内訳	工事請負費	11件	119,252,378	119,252,378	0				
				委託料	7件	24,078,886	24,078,886	0				
				木契約分	件	0	0	0				
				用地費・補償費	4件	980,736	980,736	0				
				負担金	件	0	0	0				
	森林・林業費 (森林)	森林環境保全整備事業										
		工事請負費										
23		令和3年度森林環境保全整備青野八木山線工事	筑波郡松崎町岩科北側	35,624,923	12,130,000	23,494,923	23,494,923	0	一般	五味建設(株)	3. 8. 27 4. 9. 30	地権者との再交渉で想定外の期間を要した。
	33-T5111-01											
	小計			35,624,923	12,130,000	23,494,923	23,494,923	0				
	合計			35,624,923	12,130,000	23,494,923	23,494,923	0				
			上記の内訳	工事請負費	1件	23,494,923	23,494,923	0				
				委託料	件	0	0	0				
				木契約分	件	0	0	0				
				用地費・補償費	件	0	0	0				
				負担金	件	0	0	0				

線 越 工 事 調

筑後農林事務所

(令和3年度から令和4年度へ繰越分)
(令和5年10月31日現在)

整理番号	予算科目	事業(箇所)名及び内容	事業箇所	契約額 (円)	前年度施行支払額 (円)	繰越額 (円)	同左支出済額 (円)	支出未済額 (円)	契約締結方法	受注者(受託者)	着手完成 (予定)年月日	繰越理由
	森林・林業費 (治山)	「予防治山(豊山治山)」										
		工事請負費										
24		折山田工事	賀茂郡松崎町南郷	46,485,120	18,040,000	28,445,120	28,445,120	0	一段	古木興業(株)	3. 8. 26 4. 6. 30	工事施工上障害となる立木伐採に係る補償交渉に不測の事態を要したため。
	33-T2101-02											
	小計			46,485,120	18,040,000	28,445,120	28,445,120	0				
		「復旧治山」										
		工事請負費										
25		令和3年度治山(復旧) 広川原平工事	賀茂郡西伊豆町大沢里	79,500,000	47,190,000	32,310,000	32,310,000	0	一段	丸宇興業(株)	3. 9. 7 4. 4. 15	工事の施工に伴う工事用資材等の運搬路の選択に当たり、地元との調整に不測の事態を要したため。
	33-T2001-01											
26		令和3年度治山(復旧) 大付工事	賀茂郡東伊豆町片瀬	18,000,319	10,150,000	7,850,319	7,850,319	0	一段	(有) 中川建設	3. 7. 26 4. 5. 10	工事施工上障害となる立木伐採に係る補償交渉に不測の事態を要したため。
	33-T2001-02											
	小計			97,500,319	57,340,000	40,160,319	40,160,319	0				
		工事請負費										

線 越 工 事 調

賀茂農林事務所

(令和3年度から令和4年度へ繰越分)
(令和5年10月31日現在)

整理番号	予 算 科 下	事業(箇所)名 及び内容	事業箇所	契約額 (円)	前年度施行支払額 (円)	繰 越 額 (円)	同左支出済額 (円)	支出未済額 (円)	契約締 結方法	受注者(受託者)	着手 完 成 (予定)年月日	繰 越 理 由
		「緊急予防治山」										
27	33 T3021 01	令和3年度治山 (緊急予防)川 上工事	賀茂郡西伊豆町 大沢里白川	29,953,011	10,780,000	19,173,011	19,173,011	0	一 般	(株)賀茂重機	3. 8. 5 4. 8. 17	工事の廃止に伴う工事用資 材等の運搬路の選択に当たり、 地元との調整に不測の に数を要したため。
	小計			29,953,011	10,780,000	19,173,011	19,173,011	0				
		工事請負費										
		「緊急総合治山」										
28	33 T3011 01	令和3年度治山 (緊急総合)基 原工事	賀茂郡河津町 大鍋	27,157,384	10,200,000	16,957,384	16,957,384	0	一 般	東海建設(株)	3. 9. 15 4. 5. 31	資材運搬路設置に必要な月 地の借り上げ交渉が難航し たことにより、工事の施工 が遅延したため。
	小計			27,157,384	10,200,000	16,957,384	16,957,384	0				
	合計			201,095,864	96,360,000	104,735,864	104,735,864	0				
			上記の内訳			104,735,864	104,735,864	0				
			工事請負費			5件	0	0				
			委託料			件	0	0				
			未契約分			件	0	0				
			川地費・補償費			件	0	0				
			負担金			件	0	0				
	事務用総計			517,768,608	245,245,821	272,542,787	272,542,787	0				

繰 越 工 事 調

筑波農林事務所

(令和3年度から令和4年度へ繰越分)
(令和5年10月31日現在)

整理 番号	予 算 科 目	事業(箇所)名 及び内訳	事業箇所	契 約 額 (円)	前年度施行支払額 (円)	繰 越 額 (円)	同左支出済額 (円)	支出未済額 (円)	契約締 結方法	受注者(受託者)	着手完成 (予定)年月日	繰 越 理 由
			上記の内訳									
			工事諸費		17件	247,483,165	247,483,165	0				
			委託料		7件	24,078,886	24,078,886	0				
			未契約分		件	0	0	0				
			用地費・補償費		1件	980,736	980,736	0				
			負担金		件	0	0	0				

(注)

- 1 本表は、本庁又は出先機関において様式第11号、13号、17号及び19号のうちの繰越工事等並びに用地費、相償費の繰越分について調製する。
- 2 繰越額計(繰越額・同左支出済額・支出未済額)の内訳として、「工事費」、「委託料」、「未契約分」、「用地費・補償費」及び「負担金」別の額を記載する。
- 3 繰越額のうち、工事費(内訳)は、様式第16、18号の「前年度からの繰越事業の計」と整合する。

線越工事調

筑波農林事務所

(令和4年度から令和5年度へ繰越分)
(令和5年10月31日現在)

整理番号	予算科目	事業(箇所)名及び内容	事業箇所	契約額 (円)	前年度施行支払額 (円)	繰越額 (円)	同左支出済額 (円)	支出未済額 (円)	契約締結方法	受注者(受託者)	着手完成 (予定)年月日	繰越理由
	農地費	中山間地域農業農村総合整備事業	松崎									
		工事請負費										
1	34-N3701-01	令和4年度中山間地域農業農村総合松崎地区船川工区区画整理2工事	筑波郡松崎町内郷	84,887,000	49,454,440	35,432,560	0	35,432,560	一般	(株)鈴木組	4.7.20 5.10.31	表土が不足することが判明したため、国交省等による基盤上の追加搬入及び尚土の調整・工事に時間を要した
2	34-N3701-01	令和5年度中山間地域農業農村総合松崎地区集落道石部・菅貝1号舗装工事	筑波郡松崎町石部	8,052,000	0	8,052,000	8,052,000	0	指名	花菱建設(株)	5.9.24 5.8.28	本舗装工事等の改定工事の完了が、資材調達が遅延し、遅れたため
3	34-N3701-01	令和4年度中山間地域農業農村総合松崎地区坂田・中井地農道開設5工事	筑波郡松崎町那賀	26,851,000	10,208,000	16,643,000	16,643,000	0	一般	(株)鈴木組	5.1.25 5.5.22	用地交渉において、地権者と道路線形の見直し等を行う必要が生じ、工事発注時期が遅延したため
4	34-N3701-01	令和4年度中山間地域農業農村総合松崎地区坂田・中島農道開設4工事	筑波郡松崎町櫻川	19,261,000	11,352,000	7,909,000	7,909,000	0	一般	(株)鈴木組	4.9.28 5.6.16	別途実施の区画整理工事に、発生土を流用する予定であったが、その調整に時間を要したため
5	34-N3701-01	令和5年度中山間地域農業農村総合松崎地区坂田・中島農道舗装2工事	筑波郡松崎町櫻川	(4,532,000) 2,000,000	0	2,000,000	1,760,000	240,000	指名	花菱建設(株)	5.8.17 5.11.27	通常・繰越の合算予算
		委託料										
6	34-N3701-01	令和4年度中山間地域農業農村総合松崎地区測量設計委託その4	筑波郡松崎町石部	8,580,000	2,772,000	5,808,000	5,808,000	0	一般	(株)ウインディーネットワーク	4.8.11 5.7.31	土地所有者の所在不明地が複数存在し、境界立会等に時間を要したため
7	34-N3701-01	令和4年度中山間地域農業農村総合松崎地区測量設計委託その3	筑波郡松崎町船川	12,661,000	3,531,000	9,130,000	0	9,130,000	一般	不二総合コンサルタント(株)	4.6.30 5.10.20	区画整理工事設計及び接地区画原案の地元調整に時間を要したため

繰 越 工 事 調

賀茂農林事務所

(令和4年度から令和5年度へ繰越分)
(令和 5年10月31日 現在)

整理 番号	予 算 科 下	事業(箇所)名 及び内容	事業箇所	契約額 (円)	前年度施行支払額 (円)	繰 越 額 (円)	同左支出済額 (円)	支出未済額 (円)	契約締 結方法	受注者(受託者)	着手 完 成 (予定)年月日	繰 越 理 由
8	34-N3701-01	令和4年度中山間 地域農業農村総 合松崎地区拠点 委託その2	賀茂郡松崎町 船田	1,958,000	0	1,958,000	0	1,958,000	師 契	静岡県土地改良事業団体連合 会	4. 5. 28 5. 10. 31	区画整理工事設計及び接地 計画原案の地元調整に時間 を要したため
	小計			164,250,000	77,317,140	86,932,560	40,172,000	16,760,560				
		地域用水環境整 備	山崎頭首工									
		工事請負費										
9	34-N3106-01	令和4年度地域用 水環境整備山崎 頭首地区河道 改修1工事	賀茂郡松崎町那 賀	28,376,000	16,276,000	12,100,000	12,100,000	0	一 般	丸ノ工業(株)	4. 11. 8 5. 6. 14	仮設工事に伴う河道内の土 砂使用について、河川管理 者との協議に不測の時間を 要したため
	小計			28,376,000	16,276,000	12,100,000	12,100,000	0				
		中山間地域総合 整備事業(集落 型)一般型・中 山間整備	東河									
		工事請負費										
10	34-N3310-01	令和4年度中山間 総合(中山間・ 一般)東河地区 稲取排水路1工事	賀茂郡天伊豆町 稲取	23,463,000	15,256,632	8,206,368	8,206,368	0	一 般	三鈴建設(株)	4. 9. 30 5. 6. 30	排水路上等工事用道路の支 障木伐採について、範囲や 搬出経路の調整に時間を要 したため
11	34-N3310-01	令和5年度中山間 総合(中山間・ 一般)東河地区 元高農道1号改良 1工事	賀茂郡天伊豆町 稲取	(31,790,000) 4,104,362	0	4,104,362	4,104,362	0	一 般	斉藤土木(株)	5. 6. 30 6. 2. 21	通常・繰越の合算予算

繰 越 工 事 調

賀茂農林事務所

(令和4年度から令和5年度へ繰越分)
(令和5年10月31日現在)

整理番号	予 算 科 下	事業(箇所)名 及び内容	事業箇所	契約額 (円)	前年度施行支払額 (円)	繰 越 額 (円)	同左支出済額 (円)	支出未済額 (円)	契約締 結方法	受注者(受託者)	着手完成 (予定)年月日	繰 越 理 由
		委託料										
12	34-N3310-01	不動産鑑定業務 委託	賀茂郡賀伊豆町 稲取	345,400	0	345,400	345,400	0	随 契	太田不動産鑑定事務所 〇〇〇	5. 9. 1 5. 9. 29	買取り予定地の決定に不測の 時間を要したため
		用地費・補償費										
13	34-N3310-01		賀茂郡賀伊豆町 稲取	108,528	0	108,528	108,528	0	用 地	〇〇〇〇	5. 3. 8 5. 4. 19	用地買収交渉に不測の時間 を要したため
14	34-N3310-01		賀茂郡賀伊豆町 稲取	519,400	0	519,400	519,400	0	用 地	〇〇〇〇	5. 3. 13 5. 4. 19	用地買収交渉に不測の時間 を要したため
15	34-N3310-01		賀茂郡賀伊豆町 稲取	247,856	0	247,856	247,856	0	用 地	〇〇〇〇	5. 3. 10 5. 8. 22	用地買収交渉に不測の時間 を要したため
16	34-N3310-01		賀茂郡河津町見 高	286,240	0	286,240	286,240	0	用 地	被相続人 〇〇〇〇 相続財産管理人 司法書士 〇〇〇	5. 5. 25 5. 6. 26	相続財産管理人の選定に時 間を要したため
17	34-N3310-01		賀茂郡賀伊豆町 稲取	375,760	0	375,760	375,760	0	用 地	〇〇〇〇	5. 3. 8 5. 5. 1	用地買収交渉に不測の時間 を要したため
18	34-N3310-01		賀茂郡賀伊豆町 稲取	1,289,003	0	1,289,003	1,289,003	0	補 償	〇〇〇〇	5. 3. 13 5. 4. 18	用地買収交渉に不測の時間 を要したため
19	34-N3310-01		賀茂郡賀伊豆町 稲取	376,004	0	376,004	376,004	0	補 償	〇〇〇〇	5. 3. 8 5. 4. 28	用地買収交渉に不測の時間 を要したため

繰越工事調

賀茂農林事務所

(令和4年度から令和5年度へ繰越分)
(令和5年10月31日現在)

整理番号	予算科目	事業(箇所)名 及び内容	事業箇所	契約額 (円)	前年度施行支払額 (円)	繰越額 (円)	同左支出済額 (円)	支出未済額 (円)	契約締結方法	受注者(受託者)	着手完成 (予定)年月日	繰越理由
20	34-N3310-01		賀茂郡伊豆町 稲取	257,397	0	257,397	257,397	0	補償	〇〇〇〇	5. 3. 8 5. 4. 18	用地買収交渉に不測の時間を要したため
21	34 N3310 01		賀茂郡伊豆町 稲取	3,006,800	0	3,006,800	0	3,006,800	補償	東京電力パワーグリッド株式会社 伊豆支社	5. 9. 29 6. 2. 29	用地買収交渉に不測の時間を要したため
22	34 N3310 01		賀茂郡伊豆町 稲取	1,190,725	0	1,190,725	1,190,725	0	補償	〇〇〇〇	5. 3. 10 5. 8. 21	用地買収交渉に不測の時間を要したため
	小計			35,570,475	15,256,632	20,313,843	17,307,043	3,006,800				
		事業計画調査	賀茂									
		委託料										
23	34-N5200-01	令和4年度県単調査賀茂地区設計委託その2	賀茂郡河津町 見高	2,310,000	675,000	1,635,000	1,635,000	0	指多	不二総合コンサルタント(株)	4. 10. 1 5. 5. 31	台風15号災の対応により、業務を一時中止したため
24	34-N5200-01	令和4年度県単調査賀茂地区設計委託その3	賀茂郡河津町 見高	2,000,000	500,000	1,500,000	1,500,000	0	指多	不二総合コンサルタント(株)	4. 9. 22 5. 7. 31	台風15号災の対応により、業務を一時中止したため
	小計			4,310,000	1,175,000	3,135,000	3,135,000	0				
		海岸保全施設整備事業	吉田海岸									

繰 越 工 事 調

筑波農林事務所

(令和4年度から令和5年度へ繰越分)
(令和 5年10月31日 現在)

整理番号	予 算 科 下	事業(箇所)名 及び内容	事業箇所	契約額 (円)	前年度施行支払額 (円)	繰 越 額 (円)	同左支出済額 (円)	支出未済額 (円)	契約締結方法	受注者(受託者)	着手完成 (予定)年月日	繰 越 理 由
		工事請負費										
25	34-N2730-01	令和4年度海岸保全施設整備(津波高潮危険軽減対策)古川海岸地区樋門改修2工事	筑波郡両伊豆町妻良	26,339,368	14,668,912	11,670,456	11,670,456	0	一般	池野ブルドーザー(株)	4. 9. 17 5. 6. 26	同一の工事月道路を使用する別工事が遅延し、本工事の着手に時間を費したため
		用地費・補償費										
26	34-N2730-01		筑波郡両伊豆町妻良	1,968	0	1,968	1,968	0	補償	〇〇〇〇	5. 4. 1 5. 6. 30	樋門改修工事が遅延し、工事用地の借地期間が延長したため
27	34-N2730-01		筑波郡両伊豆町妻良	7,248	0	7,248	7,248	0	補償	〇〇〇〇	5. 4. 1 5. 6. 30	樋門改修工事が遅延し、工事用地の借地期間が延長したため
28	34-N2730-01		筑波郡両伊豆町妻良	20,328	0	20,328	20,328	0	補償	〇〇〇〇	5. 4. 1 5. 6. 30	樋門改修工事が遅延し、工事用地の借地期間が延長したため
	小計			26,368,912	14,668,912	11,700,000	11,700,000	0				
	今計			258,875,387	124,693,984	134,181,403	84,415,043	49,767,360				
				工事請負費	9件	106,117,746	70,445,186	35,672,560				
				委託料	6件	20,376,400	9,288,400	11,088,000				
				未契約分	件	0	0	0				
				用地費・補償費	13件	7,687,237	4,680,457	3,006,800				
				負担金	件	0	0	0				
	森林・林業費 (森林)	森林環境保全整備事業	青野八木山									

線 越 工 事 調

筑後農林事務所

(令和4年度から令和5年度へ繰越分)
(令和 5年10月31日 現在)

整理番号	予 算 科 下	事業(箇所)名 及び内容	事業箇所	契約額 (円)	前年度施行支払額 (円)	繰 越 額 (円)	同左支出済額 (円)	支出未済額 (円)	契約締結方法	受注者(受託者)	着手完成 (予定)年月日	繰 越 理 由
		工事請負費										
29	34 T5111 01	令和5年度森林環境保全整備(野八木山線(4繰越)工事	賀茂郡松崎町岩科北側	28,050,000	0	28,050,000	11,220,000	16,830,000	一 般	五味建設(株)	5. 5. 1 5. 11. 22	入札不調の結果を踏まえた路肩構造物の見直し・設計変更に不測の日数を要した。
	小計			28,050,000	0	28,050,000	11,220,000	16,830,000				
	合計			28,050,000	0	28,050,000	11,220,000	16,830,000				
			上記の内訳			28,050,000	11,220,000	16,830,000				
				工事請負費	1件	28,050,000	11,220,000	16,830,000				
				委託料	0件	0	0	0				
				未契約分	0件	0	0	0				
				用地費・補償費	0件	0	0	0				
				負担金	0件	0	0	0				
	森林・林業費 (治山)	「緊急予防治山」										
		工事請負費										
30	34-T2021-01	令和4年度治山(緊急予防)大谷川工事	賀茂郡河津町大鍋	51,963,599	29,370,000	22,593,599	22,593,599	0	一 般	(株)大塩組	4. 8. 17 5. 5. 31	資材運搬路設置に必要な月間の借上げ交渉が難航したことにより工事の施行が遅延したため。
	小計			51,963,599	29,370,000	22,593,599	22,593,599	0				
		「災害関連緊急治山事業」										

線 越 工 事 調

賀茂農林事務所

(令和4年度から令和5年度へ繰越分)
(令和 5年10月31日 現在)

整理番号	予 算 科 下	事業(箇所)名 及び内容	事業箇所	契約額 (円)	前年度施行支払額 (円)	繰 越 額 (円)	同左支出済額 (円)	支出未済額 (円)	契約締結方法	受注者(受託者)	着手完成 (予定)年月日	繰 越 理 由
		工事請負費										
31		令和4年度治山 (緊急)竹カラン工事	賀茂郡松崎町 雲見	111,155,000	41,000,000	70,155,000	0	70,155,000	一 般	西伊豆貨物自動車(株)	5. 1.25 6. 1.31	令和4年8月の台風8号災害箇所の復旧に係る緊急工事であり、本年度に事業を完了することが困難であったため。
	小計			111,155,000	41,000,000	70,155,000	0	70,155,000				
		「予防治山(農山漁村)」										
		工事請負費										
32		令和4年度治山 (予防)遠ノ木工事	賀茂郡西伊豆町 寺市	95,000,000	52,800,000	42,200,000	42,200,000	0	一 般	志比寿建設(株)	4. 7.27 5. 5. 9	工事施工範囲の潰れ地面積に係る円井交渉が難航したことにより工事の施行が遅延したため。
	小計			95,000,000	52,800,000	42,200,000	42,200,000	0				
		県単治山(県管)										
		県土強靱化対策事業費(治山)										
		工事請負費										

繰越工事調

賀茂農林事務所

(令和4年度から令和5年度へ繰越分)
(令和5年10月31日現在)

整理番号	予算科目	事業(箇所)名 及び内容	事業箇所	契約額 (円)	前年度施行支払額 (円)	繰越額 (円)	同左支出済額 (円)	支出未済額 (円)	契約締結方法	受注者(受託者)	着手完成 (予定)年月日	繰越理由
34	34-T2391-01	令和4年度県土強 靱化対策(沿 山)大澤山工事	賀茂郡阿伊豆町 止之瀬	14,410,000	5,764,000	8,646,000	8,646,000	0	一段	(有)山崎建設	4.9.22 5.7.14	工事施行上障害となる立木 伐採に係る補償交渉に不測 の口数を要したため。
35	34-T2391-04	令和4年度県土強 靱化対策(沿 山)本子浦工事	賀茂郡西伊豆町 中	16,000,000	6,900,000	9,100,000	9,100,000	0	一段	(株)賀茂重機	4.9.27 5.7.31	工事施行上障害となる立木 伐採に係る補償交渉に不測 の口数を要したため。
	小計			30,410,000	12,664,000	17,746,000	17,746,000	0				
	合計			288,528,599	135,834,000	152,694,599	82,539,599	70,153,000				
			上記の内訳	工事請負費	5件	152,694,599	82,539,599	70,153,000				
				委託料	件	0	0	0				
				未契約分	件	0	0	0				
				用地費・補償費	件	0	0	0				
				負担金	件	0	0	0				
	農林地宅地対策費	地宅地宅地対策費 等整備事業	伊浜西									
		工事請負費										
36	34-S8210-01	令和5年度県道地 宅地宅地対策費 等整備伊浜西北 区集水路補修工 事	賀茂郡南伊豆町 伊浜	(6,600,000) 2,219,000	0	2,219,000	2,219,000	0	随契	長正建設工業(株)	5.6.11 5.11.10	通常・繰越の今年予算
	小計			2,219,000	0	2,219,000	2,219,000	0				
	合計			2,219,000	0	2,219,000	2,219,000	0				

繰 越 工 事 調

筑波農林事務所

(令和4年度から令和5年度へ繰越分)
(令和 5年10月31日 現在)

整理 番号	予 算 科 下	事業(箇所)名 及び内訳	事業箇所	契約額 (円)	前年度施行支払額 (円)	繰 越 額 (円)	同左支出済額 (円)	支出未済額 (円)	契約締 結方法	受注者(受託者)	着手完成 (予定)年月日	繰 越 理 由
			上記の内訳	工事請負費 委託料 未契約分 用地費・補償費 負担金	1件 件 件 件 件	2,219,000 0 0 0 0	2,219,000 0 0 0 0	0 0 0 0 0				
	事務分	総計		577,672,986	260,527,984	317,145,002	180,392,642	136,752,360				
			上記の内訳	工事請負費 委託料 未契約分 用地費・補償費 負担金	16件 6件 件 13件 件	289,081,345 20,376,400 0 7,687,257 0	166,423,785 9,288,400 0 4,680,457 0	122,657,560 11,088,000 0 3,006,800 0				

(注)

- 1 本表は、本庁又は出先機関において様式第11号、13号、17号及び19号のうちの繰越工事等並びに用地費、補償費の繰越分について調製する。
- 2 繰越総計(繰越額・同左支出済額・支出未済額)の内訳として、「工事費」、「委託料」、「未契約分」、「用地費・補償費」及び「負担金」別の額を記載する。
- 3 繰越額のうち、工事費(内訳)は、様式第16、18号の「前年度からの繰越事業の計」と整合する。

補助工事調

(令和4年度)
(令和5年10月31日現在)

整理番号	補助事業名	補助金交付先	事業主体	事業の規模	事業箇所	事業費	補助対象事業費	補助率	補助金交付額	工事進捗状況			交付決定		補助金交付		事業確認年月日	摘要
										着手年月日	完成(予定)年月日	進捗率	年月日	金額	年月日	金額		
	[農地関係補助工事]					円	円		円			%		円		円		
	農地関係計																	
	[林業関係補助工事]					円	円		円			%		円		円		
1	県単独味道事業	西伊豆町	西伊豆町	改良工事 L=26m	西伊豆町 色	8,734,000	2,860,000	33%	2,860,000	R4.9.30	R5.1.31	100	R4.4.27	2,860,000	R5.4.4	2,860,000	R5.3.22	
	小計				1地区	8,734,000	2,860,000		2,860,000					2,860,000		2,860,000		
2	県単独治山事業	松崎町	松崎町	流路工 L=27.6m	松崎町赤見	9,000,000	6,000,000	県2/3 以内	6,000,000	R4.8.2	R5.3.10	100	R4.6.8	6,000,000	R5.4.7	6,000,000	R5.3.23	現
	小計				1地区	9,000,000	6,000,000		6,000,000					6,000,000		6,000,000		
	林業関係計				2地区	17,734,000	8,860,000		8,860,000					8,860,000		8,860,000		
	事務所計				2地区	17,734,000	8,860,000		8,860,000					8,860,000		8,860,000		

補助工事調

(令和5年度)
(令和5年10月31日現在)

整理番号	補助事業名	補助金交付先	事業主体	事業の規模	事業箇所	事業費	補助対象事業費	補助率	補助金交付額	工事進捗状況			交付決定		補助金交付		事業確認年月日	摘要
										着手年月日	完成(予定)年月日	進捗率	年月日	金額	年月日	金額		
	[農地関係補助工事]					円	円		円			%		円		円		
1	県単自営農業農村整備事業費補助金	松崎町	松崎町	農道改良工事 L=111.7m	門野地区 次分・桜田・同 緑地区	20,700,000	20,700,000	県50%	10,350,000	R5.5.15	R6.3.15	10	R5.5.8	10,350,000		0		
	小計				2地区	20,700,000	20,700,000		10,350,000					10,350,000		0		
	農地関係計				2地区	20,700,000	20,700,000		10,350,000					10,350,000		0		
	[林業関係補助工事]					円	円		円			%		円		円		
2	県単独林道事業	西伊豆町	西伊豆町	改良工事 L=14m	西伊豆町 一色	8,965,000	3,586,000	40%	3,586,000	R5.5.2	R6.2.15	0	R5.5.2	3,586,000		0		
	小計				1地区	8,965,000	3,586,000		3,586,000					3,586,000		0		
3	県単独治山事業	下田市	下田市	山腹工 A=167m ²	下田市 落合	12,001,000	8,000,000	県2/3 以内	8,000,000	R5.6.3	R5.8.1	100	R5.4.25	8,000,000	R6.10.6	8,000,000	R5.9.19	現
4	県単独治山事業	河津町	河津町	谷止工 V=109.0m ³	河津町 八鍋	27,000,000	18,000,000	県2/3 以内	18,000,000	R5.8.29	R6.3.22	10	R5.5.10	18,000,000		0		
5	県単独治山事業	松崎町	松崎町	流路工 L=26.0m	松崎町 雲見	9,591,000	6,394,000	県2/3 以内	6,394,000	R5.12月 予定	R6.3月 予定	0	R5.5.11	6,394,000		0		
	小計				3地区	48,592,000	32,394,000		32,394,000					32,394,000		8,000,000		
	林業関係計				4地区	57,557,000	35,980,000		35,980,000					35,980,000		8,000,000		
	事務所計				6地区	78,257,000	56,680,000		46,330,000					46,330,000		8,000,000		

□□□□□□□□

工 事 発 注 状 況 調

(令和5年10月31日現在)

四半期	令和3年度			令和4年度			令和5年度		
	計 画 件 数 (A)	実 績 件 数 (B)	B-A	計 画 件 数 (A)	実 績 件 数 (B)	B-A	計 画 件 数 (A)	実 績 件 数 (B)	B-A
第1	7	3	△ 4	9	4	△ 5	10	4	
第2	18	19	1	14	13	△ 1	13	9	
第3	1	2	1	5	1	△ 4	4	1	
第4	2	1	△ 1	0	4	4	0		
合計	28	25	△ 3	28	22	△ 6	27	14	△ 13
備考									

- (注) 1 本表は、本庁所管課・出先機関において調整する。なお、本庁所管課については、過去2か年を記入する。
- 2 計画件数は、公共工事の入札及び契約の適正化の促進に関する法律に基づいて、各四半期の期首時点に公表している件数を記入する。なお、第1四半期については4月以降の最初に公表した件数、第4四半期については第3四半期の期首に公表した件数を記入する。また、第2四半期以降の計画件数には、前四半期で公表し発注時期の修正により再公表となった件数を含む。
- 3 実績件数は、各四半期に発注した予定価格（消費税及び地方消費税相当額を含む）250万円以上の工事をすべて記入する。
ただし、現年災害復旧工事など計画件数に含まれない工事については、記入を要しない。
- 4 前年度の計画件数（A）と実績件数（B）の差が、四半期ごとに10件以上ある場合は、その理由を備考欄に記入する。

□□□□□□□□□□

入 札 状 況 調

種 別	令和 3 年度		令和 4 年度		令和 5 年度 (令和 5 年10月31日現在)	
	件数 (件)	金 額 (円)	件数 (件)	金 額 (円)	件数 (件)	金 額 (円)
1 業務委託契約 (工事関係)						
全 体 (合計)	32	116,135,000	32	114,528,700	27	96,466,700
一般競争入札	12	75,449,000	11	71,709,000	11	66,693,000
うち 総合評価方式	1	8,800,000			1	8,800,000
指名競争入札	7	21,318,000	10	18,724,200	7	21,065,000
随意契約 (小計)	13	19,368,000	11	24,095,500	9	8,708,700
(内訳)						
1号 (少額)	6	3,484,000	3	1,589,500	5	2,878,700
2号 (不適)	7	15,884,000	6	8,206,000	4	5,830,000
5号 (緊急)			1	5,940,000		
6号 (不利)						
7号 (有利)						
8号 (不調)			1	8,360,000		
上記以外						
プロポーザル方式 (再掲)						
2 工事請負契約						
全 体 (合計)	26	587,444,000	28	633,435,000	17	375,397,000
制限付き一般競争入札	19	542,443,000	17	595,408,000	13	354,860,000
うち 総合評価方式 (小計)	1	78,650,000	2	178,200,000		
(内訳)						
標準型 (高度含む)						
簡易型Ⅰ						
簡易型Ⅱ	1	78,650,000	2	178,200,000		
簡易型Ⅲ						
指名競争入札	6	44,011,000	6	32,032,000	3	13,992,000
随意契約 (小計)	1	990,000	5	5,995,000	1	6,545,000
(内訳)						
1号 (少額)			2	2,574,000		
2号 (不適)						
5号 (緊急)	1	990,000	3	3,421,000	1	6,545,000
6号 (不利)						
7号 (有利)						
8号 (不調)						
上記以外						

- (注) 1 本表は、本庁所管課・出先機関において調製すること。
 2 当該年度を含む過去3か年を記入すること。
 3 金額欄には、当初契約額を記入すること。
 4 年度開始前執行分は予算の属する年度に記入すること。

□□□□□□□□

事業別箇所数調

(令和4年度)
(令和5年10月31日現在)

区分	事業名	地区名等	箇所数	事業費	左の内線越	
					箇所数	事業費
国 庫 補 助 事 業	【農地】			千円		千円
	かんがい排水 基幹水利施設 畑地帯総合整備	竹 麻	1	24,500		
	農道整備	稲 取	1	37,500		
	中山間総合整備	松 崎 ほか	2	193,000		
	ため池等整備					
	湛水防除					
	経営体育成基盤整備					
	その他	吉田海岸ほか	2	76,676		
	農地：小計		6	331,676		
	【森林】					
	復旧治山	広川原平ほか	2	40,160		
	緊急予防治山	大谷戸ほか	2	71,173	1	22,593
	緊急総合治山	星 原	1	16,957		
	予防治山	遠ノ木ほか	2	123,445	1	42,200
	災害関連緊急治山	竹カラシ	1	112,500	1	71,500
	森林住環境整備					
	その他	松崎町岩科北側ほか	4	43,274		
	森林：小計		12	407,509	3	136,293
計			18	739,185	3	136,293
県 単 独 事 業	【農地】					
	地すべり防止施設 等整備	伊 浜 東 ほか	3	3,505		
	その他		4	11,801		
	農地：小計		7	15,306		
	【森林】					
県営治山	星 原	1	14,000	1	14,000	
県土強靱化対策(治山)	猪 場 平 ほか	5	66,680	2	17,746	
その他						
森林：小計		6	80,680	3	31,746	
計			13	95,986	3	31,746
合 計			31	835,171	6	168,039

□□□□□□□□

事業別箇所数調

(令和5年度)
(令和5年10月31日現在)

区分	事業名	地区名等	箇所数	事業費	左の内線越	
					箇所数	事業費
国庫補助事業	【農地】			千円		千円
	かんがい排水基幹水利施設畑地帯総合整備	竹 麻	1	33,200		
	農道整備	松崎ほか	2	394,000		
	中山間総合整備					
	ため池等整備					
	湛水防除					
	経営体育成基盤整備					
	その他	吉田海岸ほか	3	38,800		
	農地:小計		6	466,000		
	【森林】					
	復旧治山	広川原平ほか	2	56,000		
	緊急予防治山	大谷戸ほか	2	47,594		
	緊急総合治山					
予防治山	遠ノ木ほか	2	88,200			
災害関連緊急治山	竹カラシ	1	71,500			
森林住環境整備						
その他						
森林:小計		7	263,294			
計			13	729,294		
県単独事業	【農地】					
	地すべり防止施設等整備	伊浜東ほか	3	12,581		
	その他		2	1,983		
	農地:小計		5	14,564		
	【森林】					
	県営治山	星 原	1	14,000		
県土強靱化対策(治山)	猪場平ほか	4	48,746			
その他						
森林:小計		5	62,746			
計			10	77,310		
合計			23	806,604		

□□□□□□

16 公有財産調

(令和4年度)
(令和5年3月31日現在)

区 分	令和4年3月31日 現 在		増		減		令和5年3月31日 現 在		摘 要
	数量又は 面積 m ²	台 帳 価 格	数量又は 面積	台 帳 価 格	数量又は 面積	台 帳 価 格	数量又は 面積	台 帳 価 格	
行政財産		千円 0		千円 0		千円 0		千円 0	
普通財産		554		0		554		0	
建 物	33.75 m ² 33.75 m ²	554				554	33.75 m ² 33.75 m ²	0	
公有財産に準ずるもの		80		0		0		80	
電話加入権	2件	80					2件	80	

令和5年度中増減なし

□□□□□□

17 借地借家等調

(令和5年10月31日現在)

整理 番号	区分	種別	所在地	地目		数量又は 面積	借料		契約 期間	所有者又は契約者 氏名	用途
				台帳	現況		単価	年額			
			該当なし					0			
合 計						0.00		0			

□□□□□□□

18 事務機器等の債務負担行為又は長期継続契約に係る調

(令和5年度)

(令和5年10月31日現在)

区分	事業名又は 契約名	内 容	契約額	(契約額の年度別内訳)				
				元年度	2年度	3年度	4年度	5年度
長期 継続 契約	電子複写 機賃貸借 及び使用 契約	複写機賃貸借 及び使用 (3台分) (契約日) 平成31年4月1日	円 1,625,127	円 322,658	円 325,618	円 325,617	円 325,617	円 325,617
	合 計		1,625,127	322,658	325,618	325,617	325,617	325,617

□□□□□□

19 行政財産貸付・

整理 番号	区分	種別	所在地	地目		数量又は面積
				台帳	現況	
1	土地	森林地	賀茂郡松崎町岩科北側 字ヒラダイラ1698-1 (牛原山)	山林	山林	電柱(パンザマスト) 11本 支線 9条
2-1	土地	森林地	賀茂郡松崎町岩科北側 字ヒラダイラ1698-1 (牛原山)	山林	山林	1,415.00㎡
2-2	土地	森林地	賀茂郡松崎町岩科北側 字ヒラダイラ1698-1 (牛原山)	山林	山林	1,415.00㎡
3	土地	森林地	賀茂郡松崎町岩科北側 字ヒラダイラ1698-1 (牛原山)	山林	山林	用地 1.21㎡ パンザマスト 1本 ソーラー式表示灯
4	道路	敷地	賀茂郡東伊豆町稲取□□□□□ □ほか	公衆用 道路	公衆用 道路	用地 0.4㎡ φ50塩ビ管 8m
5	道路	敷地	賀茂郡東伊豆町稲取2550-3	公衆用 道路	公衆用 道路	電柱(パンザマスト) 1本
6	道路	敷地	賀茂郡東伊豆町稲取3115-42	公衆用 道路	公衆用 道路	支線 1本
7	道路	敷地	賀茂郡東伊豆町稲取3094-6ほか	公衆用 道路	公衆用 道路	本柱 4本 支柱 2本
	合 計					

使用許可調

(令和5年10月31日現在)

貸付料又は使用料		貸付又は 使用許可期間	貸付又は使用許可 を受けた者の氏名	貸付・使用許可目的
単価	年額			
本柱 1,210 ※本柱と一体とみなす	13,310	R4.4.1 ~ R9.3.31	東京電力パワーグリッド(株)伊豆支社長	電力供給事業及び電気通信事業用
—	0	R4.4.1 ~ R5.3.31	松崎町長	芝スキー場及び看板用地
—	0	R5.4.1 ~ R6.3.31	松崎町長	芝スキー場及び看板用地
—	0	R4.4.1 ~ R7.3.31	松崎町長	防災施設 (緊急時の避難先表示灯)
地下埋設管 30	240	R4.4.1 ~ R5.3.31	個人	温泉取水管
本柱 180	180	R4.4.1 ~ R5.3.31	東京電力パワーグリッド(株)伊豆支社長	電気事業及び電気通信事業用
支線 180	180	R4.4.1 ~ R5.3.31	東京電力パワーグリッド(株)伊豆支社長	電気事業及び電気通信事業用
本柱 180 支柱 180	1,080	R4.4.1 ~ R5.3.31	東京電力パワーグリッド(株)伊豆支社長	電気事業及び電気通信事業用
R4年額	14,990			
R5年額	13,310			

備品・図書調

(令和 4年度)

所属 0000105122 経済産業部 賀茂農林事務所

区分	令和 4年 3月31日 現在	増		減		令和 5年 3月31日 現在
		数量	購入価格 (円)	数量	売却価格 (円)	
01-01 机類	1	(0) 0	0	(0) 0	0	1
01-03 いす類	2	(0) 0	0	(0) 0	0	2
01-04 収納保管庫類	12	(0) 0	0	(0) 0	0	12
01-06 印字器具類	1	(0) 0	0	(0) 0	0	1
01-07 書類整理器具類	2	(0) 0	0	(0) 0	0	2
01-10 印刷類	5	(0) 0	0	(0) 0	0	5
01-13 厨房器具類	1	(0) 0	0	(0) 0	0	1
01-99 その他の片用器具類	2	(0) 0	0	(0) 0	0	2
02-01 情報処理機器類	22	(3) 3	0	(0) 1	0	24
02-02 情報伝達機器類	16	(0) 0	0	(0) 0	0	16
03-01 撮影機器類	2	(0) 0	0	(0) 0	0	2
03-02 観察・視測用光学機器類	5	(0) 0	0	(0) 0	0	5
03-03 視覚用再生等機器類	1	(0) 0	0	(0) 0	0	1
03-04 媒体関連機器類	1	(0) 0	0	(0) 0	0	1
04-02 衛生検査用機器類	1	(0) 0	0	(0) 0	0	1
05-01 強度（物性）試験計測機器類	5	(0) 0	0	(0) 0	0	5
05-04 分析化学機器類	7	(0) 0	0	(0) 0	0	7
05-07 測量機器類	4	(0) 0	0	(0) 0	0	4
05-08 度量衡測定機器類	2	(0) 0	0	(0) 0	0	2

□□□□□□

備品・図書調

所属 0000105122 経済産業部 賀茂農林事務所

区分	令和 4年 3月31日 現在	増		減		令和 5年 3月31日 現在
		数量	購入価格 (円)	数量	売却価格 (円)	
05-09 天体気象観測機器類	1	(0) 0	0	(0) 0	0	1
05-99 その他の試験計測機器類	6	(0) 0	0	(0) 0	0	6
07-01 農産用機器類	8	(0) 0	0	(1) 3	0	5
10-06 家庭科用器具類	1	(0) 0	0	(0) 0	0	1
50-01 図書	5	(0) 0	0	(0) 0	0	5
計	113	(3) 3	0	(1) 4	0	112

備品・図書調

(令和 5年度)

所属 0000105122 経済産業部 賀茂農林事務所

区分	令和 5年 3月31日 現在	増		減		令和 5年 10月31日 現在
		数量	購入価格 (円)	数量	売却価格 (円)	
01-01 机類	1	(0) 0	0	(0) 0	0	1
01-03 いす類	2	(0) 0	0	(0) 0	0	2
01-04 収納保管庫類	12	(0) 0	0	(0) 0	0	12
01-06 印字器具類	1	(0) 0	0	(0) 0	0	1
01-07 書類整理器具類	2	(0) 0	0	(0) 0	0	2
01-10 印判類	5	(0) 0	0	(0) 0	0	5
01-13 厨房器具類	1	(0) 0	0	(0) 0	0	1
01-99 その他の庁用器具類	2	(0) 0	0	(0) 0	0	2
02-01 情報処理機器類	24	(1) 1	0	(0) 0	0	25
02-02 情報伝達機器類	16	(0) 0	0	(0) 0	0	16
03-01 撮影機器類	2	(0) 0	0	(0) 0	0	2
03-02 観察・視測用光学機器類	5	(0) 0	0	(0) 0	0	5
03-03 視覚用再生等機器類	1	(0) 0	0	(0) 0	0	1
03-04 媒体関連機器類	1	(0) 0	0	(0) 0	0	1
04-02 衛生検査用機器類	1	(0) 0	0	(0) 0	0	1
05-01 強度(物性)試験計測機器類	5	(0) 0	0	(0) 0	0	5
05-04 分析化学機器類	7	(0) 0	0	(0) 0	0	7
05-07 測量機器類	4	(0) 0	0	(0) 0	0	4
05-08 度量衡測定機器類	2	(0) 0	0	(0) 0	0	2

備品・図書調

(令和 5年度)

所属 0000105122 経済産業部 賀茂農林事務所

区 分	令和 5年 3月31日 現在	増		減		令和 5年 10月31日 現在
		数 量	購 入 価 格 (円)	数 量	売 却 価 格 (円)	
05 09 天体気象観測機器類	1	(0) 0	0	(0) 0	0	1
05-99 その他の試験計測機器類	6	(0) 0	0	(0) 0	0	6
07 01 農産川機器類	5	(0) 0	0	(0) 0	0	5
10-06 家庭科用器具類	1	(0) 0	0	(0) 0	0	1
50-01 図書	5	(0) 0	0	(0) 0	0	5
計	112	(1) 1	0	(0) 0	0	113

主 要 備 品 調

令和 5 年 10 月 31 日 現在

整理 番号	区 分		品名・規格	利用状況	購入年月	購入金額（円）	摘 要
	大・中	小					
1	05-04	その他の元素分析機器	土壌・作物体分析計 SPCA-626D	土壌分析 年100点	平2.11	2,199,050	90-007358
2	05-09	気象観測機器	気象観測機器 土壌水分測定器KAD	土壌分析 月1回(年12回)	平10.7	996,266	98-004118
3	07-01	その他の農産用機器	その他の農産用機器 気象観測装置Greene	気象観測 毎日(年365日)	平10.3	945,000	97-019579
4	07-01	その他の農産用機器	その他の農産用機器 土壌肥料機器(硬度計)	土壌分析 月1回(年12回)	平10.3	737,992	97-019596
5	03-03	その他の映写機	プロジェクター 日立アビオニクスMP	事業説明 月1回(年12回)	平15.8	695,835	03-001690
6	07-01	その他の農産用機器	その他の農産用機器 気象センサー	気象観測 毎日(年365日)	平10.3	636,300	97-019578
7	05-04	振とう器	振とう器 土壌振とう器	土壌分析 月1回(年10回)	平11.7	546,000	99-001426
8	05-99	計測機器	簡易地盤支持力試験機 仕様書のとおり	地盤支持力試験 (年6回)	令4.1	530,640	21-007849
9	05-04	純水製造装置	純留水製造装置 SA2000E	土壌分析 月1回(年10回)	平5.3	507,000	92-004940
10	05-99	計測機器	その他の試験計測機器 デジタルイオンメータ	土壌分析 年400点	平13.7	489,982	01-001234
11	07-01	その他の農産用機器	その他の農産用機器 顕微鏡等画像処理シス	イチゴの検鏡 月1回(年12回)	平10.3	479,000	97-019600
12	03-02	顕微鏡	顕微鏡 BHS-321 実体	イチゴの検鏡 月1回(年12回)	昭61.2	470,000	85-005398
13	03-01	顕微鏡用撮影装置	顕微鏡用写真撮影装置 AFX-DX-35	病害虫診断 月1回(年12回)	平5.11	418,630	93-000519
14	03-02	顕微鏡	顕微鏡 生物顕微鏡ニコンY2	病害虫診断 月1回(年12回)	平3.11	400,000	91-004636
15	02-01	ノートパソコン	ノートパソコン 仕様書のとおり	データ解析 (年6回)	令4.3	364,359	21-014122
16	02-02	その他の情報伝達機器	その他の情報伝達機器 仕様書のとおり	防護柵内への 動物侵入検知 毎日(年365日)	令3.3	319,000	20-008055
17	05-07	その他の測量機器	ハンディGPS受信機 モバイルマッパーポロ	森林調査 月1回(年12回)	平20.3	315,000	07-007427
18	01-04	戸棚	棚 器具棚	毎日(年365日)	昭61.2	310,000	85-005382
19	01-04	戸棚	棚 器具棚	毎日(年365日)	昭61.2	310,000	85-005381
20	07-01	その他の農産用機器	その他の農産用機器 作物診断機器(デジタ	作物診断 月1回(年12回)	平10.3	300,900	97-019595

生産物受払調

(令和5年10月31日現在)

品名 区分		スギ				ヒノキ				計				
		前々年度 a	前年度 b	監査調査作成現在	差 b-a	前々年度 a	前年度 b	監査調査作成現在	差 b-a	前々年度 a	前年度 b	監査調査作成現在	差 b-a	
対象木 (7)(本)		618	386	0	-232	1,961	3,634	0	1,673	2,579	4,020	0	1,441	
受 高	前年度 繰越高	0	0	0	0	0	0	0	0	0	0	0	0	
	本年度 生産高(イ)	618	386	89	-232	1,961	3,634	741	1,673	2,579	4,020	830	1,441	
	計	618	386	89	-232	1,961	3,634	741	1,673	2,579	4,020	830	1,441	
単位数量 (イ/ア)		1.00	1.00	0.00	0.00	1.00	1.00	0.00	1.00	1.00	1.00	0.00	1.00	
同前年比(%) (b-a)/a×100		△ 37.5								85.3				
払 高	売払数量	618	386	89	-232	1,961	3,634	741	1,673	2,579	4,020	830	1,441	
	売払金額 (円)	1,030,275	821,473	10,678	-208,802	3,523,295	9,793,554	88,908	6,270,259	4,553,570	10,615,027	99,586	6,061,457	
	非売品 数量	分類換	0	0	0	0	0	0	0	0	0	0	0	0
		管理換 その他	0	0	0	0	0	0	0	0	0	0	0	0
	計	618	386	89	-232	1,961	3,634	741	1,673	2,579	4,020	830	1,441	
残高又は 繰越数量		0	0	0	0	0	0	0	0	0	0	0	0	
摘 要														