

事務事業及び予算の執行実績

(令和4年9月1日～令和5年8月31日)

大阪事務所（ふじのくに領事館）

大阪府中央区備後町3丁目3番9号

電 話 06-6263-6120

F A X 06-6263-6110

目 次

1	事務事業の概要（様式第1号-3）	
1	概況	1
	・組織図	1
2	事業の目的、計画、実績（成果）及び評価・改善	2
	(1)地域外交推進事業	2
	(2)県政情報発信事業	2
	ア 物産の宣伝・紹介	2
	イ 観光誘客の宣伝	3
	ウ 企業立地の推進	4
	エ 移住定住の相談	4
	オ 報道実績	5
	(3)人的ネットワーク拡大事業	5
	ア 知事の関西訪問による県政広報	5
	イ 関西経済界・関西地区県人会等との交流	5
	ウ ふるさと納税機運の醸成	6
	エ 『関西ふじのくに通信』の発行	6
2	職員調（様式第2号）	別冊
3	職員の年齢調（様式第2号-2）	別冊
4	健康管理（様式第2号-3）	別冊
5	職員配置調（様式第3号）	7
6	歳入予算執行状況調（様式第5号）	8
7	預金調（様式第7号-3）	12
8	郵券等受払調（様式第7号-4）	13
9	歳出予算執行状況調（様式第10号）	14
10	委託料等歳出予算執行状況節別集計表（様式第10号-2）	20
11	委託料等歳出予算執行状況節別集計表（様式第10号-3）	21
12	負担金支出調（様式第13号）	22
13	公有財産調（様式第22号）	24
14	借地借家等調（様式第26号）	25
15	事務機器等の債務負担行為又は長期継続契約に係る調（様式第26号-2）	26
16	普通財産・借受財産等貸付調（様式第27号-2）	27
17	職員公舎管理状況調（様式第28号）	28
18	備品・図書調（様式第29号）	29
19	主要備品調（様式第29号-2）	29
20	公務中の事故等に関する調（様式第33号）	30
21	前回の監査結果等改善状況調（様式第35号）	31

事務事業の概要

1 概況

本県の商工振興の関西地区における拠点として、昭和23年に「静岡県物産大阪幹旋所」を設置。昭和43年に「静岡県大阪物産事務所」として、本県の物産の振興を図ってきたが、昭和55年に世界的規模での不況による厳しい環境が続き、行政改革等により廃止された。

その後、平成7年4月に「大阪事務所」が設置され、関西地区における商工・観光施策等の前線として活動してきた。

平成17年度から広報事業の展開、平成19年度には農林水産品の紹介も含めた産業振興を主要事業として推進し、平成23年度からは組織改正により名称を「ふじのくに領事館（静岡県大阪事務所）」と改称し、新たに地域外交業務を加え活動している。

関西地区には各国の総領事館や外国機関等も多く置かれており、このような観点から、県勢発展に向け地域外交の積極的な推進や、関西地区をはじめ西日本地域からの企業誘致、本県の魅力ある物産品の紹介、観光客の誘致、県政情報の発信、人的ネットワークの拡大など、幅広い活動を行っている。

大阪事務所の主な活動エリアである京阪神地域は、西日本最大の産業、観光、人口集積、大消費地を有する経済圏であり、製造業や情報産業を中心とした産業集積が進む中、近年、インバウンド（訪日外国人客）消費が関西圏の経済に大きな恩恵をもたらしていた。

令和2年当初から続いた国内における新型コロナウイルス感染症の拡大は、令和5年5月に5類感染症への移行により、社会経済活動がコロナ禍前に戻りつつある。大阪事務所においても、令和2～3年度に中止した事業を、令和4～5年度にかけては従来に戻りつつある。

なお、大阪では、2025年に開催される国際博覧会（通称「大阪・関西万博2025」）の開催、統合型リゾート（IR）の設置、「空飛ぶクルマ」の社会実証などが行われ、活発な経済活動が予定されている。

組織図

（令和4年度）

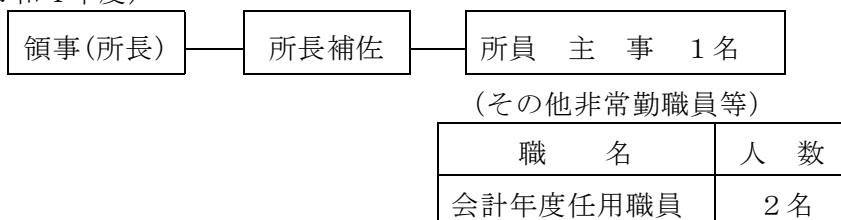

（令和5年度）

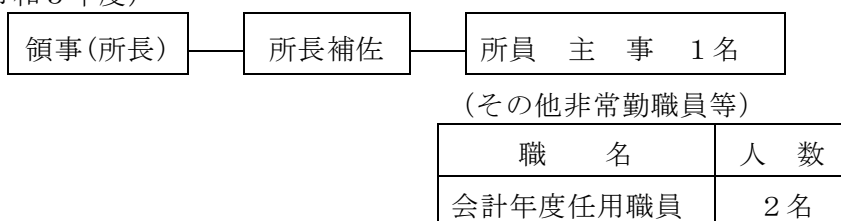

2 事業の目的、計画及び実績（成果）並びに評価（課題等）及び改善

④ 20,193千円 県

⑤ 19,066千円 県

(1) 地域外交推進事業

様々な分野で海外と交流することにより県勢の発展を図るため、関西地区における地域外交拠点として各国総領事館や外国機関等に対し地域外交業務を推進している。

平成23年度から事業を開始し、各国総領事館の訪問や各国主催の式典への出席、関西領事団を対象にした静岡視察ツアー、関西地区ふじのくに交流会への出席要請など、関西圏における地域外交を推進し、各国とのネットワークの構築を行っている。

令和4年度は、新型コロナウイルス感染症の影響により中止していた静岡視察ツアー、関西地区ふじのくに交流会を再開し、令和5年度も引き続き実施・計画しており、各国総領事館とのネットワーク再構築を図ることとしている。

(2) 県政情報発信事業

ア 物産の宣伝・紹介

関西地区における本県の特産品等の販売拡大や販路開拓を促進するため、物産展等の開催や出展参加などにより幅広い方々にPRを行っている。

令和4年度は、「3県連携物産展」、「関東甲信越静6県物産展」など、各県在阪大阪事務所と連携した物産展について、新型コロナウイルス感染症感染防止対策を徹底しつつ開催し、令和5年度も、引き続き開催している。

○ 物産展等の開催状況

令和4年度

名 称	開催団体名	開催期間	会 場	概 要
新茶キャンペーン	大阪府茶業協同組合	5月4日	大阪城公園	静岡新茶のPR
静岡新茶キャンペーン	静岡県大阪事務所 大阪府茶協	5月19日 ～20日	静岡県大阪事務所前	静岡新茶の販売等
島津総合製作所 県産品販売会	島津総合サービス	11月1日	島津製作所内 (京都市)	物産販売(日本酒、菓子等)、観光PR等
協会40周年記念 事業でのPR	大阪外食産業協会	11月14日	帝国ホテル大阪 (大阪市)	えび芋等試食品提供、パンフレット類の配付等
本町3県連携物 産展	静岡、高知、福井 の大阪事務所	11月16日 ～17日	各県大阪事務所 (本町駅周辺)	各県の特産品(お茶、 日本酒等)販売
関東甲信越静6 県物産展	在阪関東ブロッ ク連絡協議会	12月10日 ～11日	枚方T-SITE (枚方市)	物産販売、観光PR等
ガストロミーツ リズム世界フォー ラムでのPR	UNWTO(国連世 界観光機関)	12月13日	奈良コンベンション センター(奈良市)	うなぎ飯試食提供、観 光資料配付
本町3県連携物 産展	静岡、高知、福井 の大阪事務所	3月2日 ～3日	各県大阪事務所 (本町駅周辺)	各県の特産品(お茶等) 販売

令和5年度 ※今後開催予定を含む

名 称	開催団体名	開催期間	会 場	概 要
新茶キャンペーン	大阪府茶業協同組合	5月4日	黒門市場(大阪市中央区日本橋)	静岡新茶のPR
静岡新茶キャンペーン	静岡県大阪事務所 大阪府茶協	5月16日 ～17日	静岡県大阪事務所前	静岡新茶の販売等
本町3県連携物産展	静岡、高知、福井の大阪事務所	10月19日 ～20日	各県大阪事務所(本町駅周辺)	各県の特産品(お茶、銘菓等)の販売
関東甲信越静岡6県物産展	在阪関東ブロック連絡協議会	12月2日 ～3日	神戸ハーバーランドUMIE	物産販売、観光PR等
本町3県連携物産展	静岡、高知、福井の大阪事務所	2月29日 ～3月1日	各県大阪事務所(本町駅周辺)	各県の特産品(お茶等)販売

イ 観光誘客の宣伝

関西地区から本県への観光客増加を目指して、在阪関東ブロック連絡協議会や関係団体主催の観光展等に積極的に参加し、静岡県の観光情報の発信に努めている。

令和4年度は、新型コロナウイルス感染症対策を引き続き徹底しつつ、ポスター掲示やパンフレット配架、チラシ配布等を中心とした観光展を開催又は参加し、観光PRに努めた。

令和5年度は、日本一長い天神橋商店街、梅田曽根崎地下歩道など人通りに激しい場所での出展に加え、スポーツイベントでのアウェーリズムの促進など新たな取組を行った。

今後も、県内市町や静岡県観光協会と連携し、適切な方法で観光情報を発信していく。

○ 観光展等の開催状況

令和4年度

名 称	開催団体名	開催期間	会 場	概 要
そねちか観光展	NPO法人 日本列島夕日と朝日の郷づくり協会	4月6日～19日	曽根崎地下歩道(大阪市)	ポスター掲示、パンフレット、ちらし配架
		5月10日～23日		
		6月7日～20日		
		7月9日～22日		
		8月5日～18日		
		9月9日～22日		
		10月7日～22日		
		11月9日～22日		
		12月2日～15日		
		5年1月11日～24日		
5年3月10日～23日				
関東甲信越静岡6県観光展	在阪関東ブロック連絡協議会	6月17日～18日	さんちか夢広場(神戸市)	パンフレット・チラシの配布
サッカーJ1リーグ会場でのPR	楽天ヴィッセル神戸株式会社	7月6日	ノエビアスタジアム神戸(神戸市)	パンフレット・チラシの配布等
関東甲信越静岡6県観光展	在阪関東ブロック連絡協議会	9月2日～3日	天神橋筋商店街(大阪市)	ポスター掲示、パンフレット・チラシの配布
バスケットプロリーグ試合会場	大阪エヴェッサ	10月22日	おおきにアリーナ(大阪市)	パンフレット・チラシの配布等
サッカーJFL試合会場でのPR	大阪FC	11月5日	服部緑地公園(豊中市)	パンフレット・チラシの配布等

「龍馬ゆかりの県」 観光展	7県大阪事務所連 合	11月15日	霊山護国神社 (京都市)	伊豆地域の観光パンフ レット等の配布等
全国アニメゆか りの地観光展	難波センター街 商店街振興組合	11月19日 ～20日	難波センター街 商店街(大阪市)	パンフレット・チラシ の配布等

令和5年度 ※今後開催予定を含む

名 称	開催団体名	開催期間	会 場	概 要
そねちか観光展	NPO法人 日本 列島夕日と朝日の 郷づくり協会	4月7日～20日	曾根崎地下歩道 (大阪市)	ポスター掲示、チラシ 配架等
		5月10日～23日		
		6月9日～22日		
		7月7日～20日		
		8月8日～21日		
関東甲信越静6県 観光展	在阪関東ブロック 連絡協議会	6月16日～17日	天神橋筋商店街 (大阪市)	ポスター掲示、パンフ レット・チラシの配布
サッカーJ3リー グ会場でのPR	奈良クラブ	6月24日	ロートフィールド 奈良(奈良市)	パンフレット・チラシ の配付、アンケート等
関東甲信越静6 県物産展	在阪関東ブロック 連絡協議会	9月1日 ～2日	枚方T-SITE (枚方市)	観光PR
龍馬よさこい	7県大阪事務所連 合	11月11日 ～12日	霊山護国神社 (京都市)	下田・伊豆の観光パン フレット等の配布等
「龍馬ゆかりの県」 観光展	7県大阪事務所連 合	11月15日	霊山護国神社 (京都市)	下田・伊豆の観光パン フレット等の配布等
「戦国武将ゆか りの地」観光展	10県大阪事務所連 合	11月17日 ～18日	天神橋筋商店街 (大阪市)	ポスター掲示、パンフ レット・チラシの配布

ウ 企業立地の推進

本県経済の活性化、発展を図るため、関西地区の企業、ゼネコン、金融機関等を対象に、本県への企業誘致活動を行っている。

令和元年5月に企業誘致推進員が配置されたことを受け、企業への個別訪問を強化しており、令和4年度は、関西各地域のメインバンクシェアの高い金融機関へのPRの強化に取り組んだほか、企業立地推進課等と連携し、半導体関連企業への重点訪問や、医薬品・医療機器メーカーへの訪問等を行った。

令和5年度は、市町の工業団地の公募開始を個別企業への説明し、特にコロナ禍でも景気に左右されなかった食品企業への訪問を重点的に行っている。

引き続き、本県の工業団地の立地環境や助成制度の優位性等を周知し、積極的に企業誘致活動を進めていく。

○ 企業誘致活動 ※企業誘致に関する来所・訪問に従事した延人数

令和4年度

月	4月	5月	6月	7月	8月	9月	10月	11月	12月	1月	2月	3月	計
訪 問	26	27	24	20	25	24	31	28	28	27	29	25	314
新規引合	0	0	2	2	0	2	1	0	1	0	0	1	9

令和5年度

月	4月	5月	6月	7月	8月	計
訪問	30	27	21	19	26	123
新規引合	1	2	1	2	1	7

エ 移住定住の相談

移住定住については、新型コロナの影響により、くらし・環境部政策管理局企画政策課による定期的な相談会が開催できない中、全国の移住相談を所管する認定NPO法人ふるさと回帰支援センター「大阪ふるさと暮らし情報センター」と調整し、同センターへの相談者のうち「静岡県を移住候補地と考えている者」について、大阪事務所で初期相談を行うようにした。令和4年度は、静岡県大阪事務所において、11回18件の移住相談会を開催した。

令和5年度も、毎月第2金曜日を相談日に設定し、8月までに2件の相談を受け付けた。これまでに比べて、移住希望先が具体化していることが特徴的であり、移住に関する情報の増大により事前の調べを行った上で、不明点を聴いてくると分析している。

令和4年度

実施日	内 容	
令和4年4月8日、5月13日、6月10日、7月12日、9月9日、10月28日、11月9日、11月11日、12月9日、1月13日、3月10日	移住相談会	<ul style="list-style-type: none"> ・関西地域からの移住相談 ・移住定住に関する情報発信

令和5年度

実施日	内 容	
令和5年6月9日、8月25日	移住相談会	<ul style="list-style-type: none"> ・関西地域からの移住相談 ・移住定住に関する情報発信

オ 報道実績

令和4年度

広 報 内 容	広 報 媒 体(掲 載 日)
静岡新茶キャンペーンの実施予告(R4. 5. 19~20)	大阪日日新聞 (R4. 5. 17)
関西領事団静岡県視察ツアー (R4. 11. 29)	静岡新聞 (R4. 12. 7)
関西地区ふじのくに交流会 (R5. 2. 10)	静岡新聞 (R5. 2. 21)

令和5年度

広 報 内 容	広 報 媒 体(掲 載 日)
関西領事団静岡県視察ツアー (R5. 10. 3)	静岡新聞 (R5. 10. 12)

※大阪日日新聞は、令和5年に休刊となっている。

(3) 人的ネットワーク拡大事業

ア 知事の関西訪問による県政広報（「関西地区ふじのくに交流会」の開催）

関西圏における“ふじのくに”静岡県の情報発信・収集機能の強化、人的ネットワークの拡大を図ることを目的に、関西圏で活躍する本県出身やゆかりの方々、在阪総領事館関係者等を招待し、県政の主要施策をPRするとともに参加者相互の交流・情報交換を行う「関西地区ふじのくに交流会」を開催した。

令和4年度は、新型コロナウイルス感染症感染防止対策を徹底するため、人数を制限した。

令和5年度は、コロナ禍前同様の参加者数を予定しており、外部講師による講演会も再開する計画である。

イ 関西経済界・関西地区県人会等との交流

企業誘致や観光振興、文化交流など様々な分野において関西地区とのつながりを強めていくため、関西経済界や在関西静岡県人会が主催する各種会議、イベント等への参加を通して、幅広い関係者と交流を図っている。

令和4年度は、新型コロナウイルス感染症の感染状況を見ながら、3年ぶりに開催された大阪静岡県人会総会への参加や大阪事務所が発行する「関西ふじのくに通信」の配布などを通して、大阪・京都・広島各県人会や大学・高校同窓会組織との人的ネットワークの維持を図った。

令和5年度は、静岡県在阪企業交流会「大阪ふじの会」、県人会、高校同窓会の総会・交流会が再開され、出席することで人的ネットワークの拡大を図っている。

ウ ふるさと納税機運の醸成

例年、関西地区の県人会、県内大学・高校同窓会、在阪企業交流会等において、ふるさと納税の協力を直接参加者に呼びかけ、関西地区在住の方から、令和4年度は191件、2,772千円の寄附を得た。

令和5年度は、「関西ふじのくに通信」に県のふるさと納税だけでなく、県内市町の返礼品を紹介しており、県人会、同窓会総会などで協力を呼びかけている。

エ 『関西ふじのくに通信』の発行

関西在住の静岡県を応援してくれる方々に向けて、静岡県内の動き、静岡にまつわる関西の情報などの発信を行っている。

開始時期 28年9月発信開始（原則月1回発信）

発信先 以下のとおり。

【第76号（8月発行）総発信数内訳】

メールマガジン		紙媒体	
関西在住者	638	県人会	191
その他関係者	181	県内在住者	1
計 (うち新規)	819 (167)	計	192

職 員 配 置 調

(令和5年8月31日現在)

区 分		大阪事務所			計
所在地					
担当区域					
配 置 職 員	職員(事)	3			3
	職員(技)				
	再任用職員(事)				
	再任用職員(技)				
	計	3			3
	会計年度任用職員	2			2
	臨時的任用職員				
	計	2			2
合計		5			5

歳 入 予 算

一般会計

区 分	調 定 額 A 円	収 入 済 額	
		納 期 内 B 円	納 期 後 C 円
款 10財産収入	628,800	628,800	0
項 01財産運用収入	628,800	628,800	0
目 01財産貸付収入	628,800	628,800	0
01職員住宅貸付料	628,800	628,800	0
款 14諸収入	581,960	581,960	0
項 07雑入	581,960	581,960	0
目 02雑入	581,960	581,960	0
84雑収	581,960	581,960	0
計	1,210,760	1,210,760	0

執 行 状 況 調

(令和 4年度)
(令和 5年 5月31日現在)

不 納 欠 損 額 D	収 入 未 済 額			収 入 歩 合	納 期 内 収 入 率
	納 期 限 経 過 E	納 期 限 未 到 来 F	計	$\frac{B+C}{A-D-F}$	$\frac{B}{A-D-F}$
円	円	円	円	%	%
0	0	0	0	100.0	100.0
0	0	0	0	100.0	100.0
0	0	0	0	100.0	100.0
0	0	0	0	100.0	100.0
0	0	0	0	100.0	100.0
0	0	0	0	100.0	100.0
0	0	0	0	100.0	100.0
0	0	0	0	100.0	100.0
0	0	0	0	100.0	100.0
0	0	0	0	100.0	100.0

歳 入 予 算

一般会計

区 分	調 定 額 A 円	収 入 済 額	
		納 期 内 B 円	納 期 後 C 円
款 10財産収入	352,000	352,000	0
項 01財産運用収入	352,000	352,000	0
目 01財産貸付収入	352,000	352,000	0
01職員住宅貸付料	352,000	352,000	0
款 14諸収入	7,992	7,992	0
項 07雑入	7,992	7,992	0
目 02雑入	7,992	7,992	0
84雑収	7,992	7,992	0
計	359,992	359,992	0

執行状況調

(令和 5年度)
(令和 5年 8月31日現在)

不納欠損額 D	収 入 未 済 額			収入歩合 $\frac{B+C}{A-D-F}$	納期内収入率 $\frac{B}{A-D-F}$
	納期限経過 E	納期限未到来 F	計		
円	円	円	円	%	%
0	0	0	0	100.0	100.0
0	0	0	0	100.0	100.0
0	0	0	0	100.0	100.0
0	0	0	0	100.0	100.0
0	0	0	0	100.0	100.0
0	0	0	0	100.0	100.0
0	0	0	0	100.0	100.0
0	0	0	0	100.0	100.0
0	0	0	0	100.0	100.0
0	0	0	0	100.0	100.0

ZIB0090
ZIRB0090

預 金 調

(令和5年8月31日現在)

金融機関名	預金種類	口座番号	口座名義人	残高 (円)	摘要
静岡銀行大阪支店	無利息型 普通預金	0076462	静岡県大阪事務所 資金前渡者 大阪事務所長 石ヶ谷 彰英	0	資金前渡口 座
静岡銀行大阪支店	無利息型 普通預金	0076633	(自振口) 静岡県 大阪事務所資金前 渡者 大阪事務所長 石ヶ谷 彰英	0	社会保険料・ 電話・通信
静岡銀行大阪支店	無利息型 普通預金	0076677	静岡県大阪事務所 払込金資金前渡者 大阪事務所長 石ヶ谷 彰英	0	給与・所得 税・労働保険 料
残 高 合 計				0	

郵 券 等 鬆 調

(令和5年8月31日現在)

(単位：枚、円)

区 分	種 類	前 年 度						本 年 度						差引現在高 枚数	差引現在高 金額	摘 要
		繰 越		受 入		払 出		繰 越		受 入		払 出				
		枚数	金額	枚数	金額	枚数	金額	枚数	金額	枚数	金額	枚数	金額			
郵便	1円券	101	101	0	0	6	6	95	95	0	0	0	0	95	95	県庁等発送
"	10円券	155	1,550	150	1,500	70	700	235	2,350	0	0	74	740	161	1,610	"
"	63円券	0	0	0	0	0	0	0	0	0	0	0	0	0	0	"
"	84円券	151	12,684	610	51,240	429	36,036	332	27,888	0	0	29	2,436	303	25,452	"
"	120円券	271	32,520	0	0	49	5,880	222	26,640	0	0	25	3,000	197	23,640	"
"	郵便切手	11	4,070	36	13,320	12	4,440	35	12,950	0	0	8	2,960	27	9,990	"
計			50,925		66,060		47,062		69,923		0		9,136		60,787	

歳出予算執行状況調

(令和4年度)
(令和5年5月31日現在)

一般会計

区 分	令 達 予 算 額	支 出 済 額	支 出 未 済 額	摘 要
	円	円	円	
款 02 知事直轄組織費	14,619,256	14,619,256	0	
項 01 知事直轄組織費	14,619,256	14,619,256	0	
目 05 広聴広報費	728,576	728,576	0	
08 旅費	24,050	24,050	0	
02 普通旅費	24,050	24,050	0	
10 需用費	123,986	123,986	0	
01 その他の需用費	68,986	68,986	0	
02 食糧費	55,000	55,000	0	
11 役務費	314,060	314,060	0	
13 使用料及び賃借料	66,480	66,480	0	
18 負担金、補助及び交付金	200,000	200,000	0	
目 06 政策推進費	665,740	665,740	0	
08 旅費	6,990	6,990	0	
01 その他の旅費	1,170	1,170	0	
02 普通旅費	5,820	5,820	0	
10 需用費	57,990	57,990	0	
01 その他の需用費	57,990	57,990	0	
11 役務費	45,760	45,760	0	
18 負担金、補助及び交付金	555,000	555,000	0	
目 10 地域外交費	13,224,940	13,224,940	0	
07 報償費	0	0	0	
02 買上金	0	0	0	
08 旅費	720,750	720,750	0	
01 その他の旅費	22,000	22,000	0	
02 普通旅費	698,750	698,750	0	
10 需用費	2,578,538	2,578,538	0	
01 その他の需用費	239,816	239,816	0	
02 食糧費	2,338,722	2,338,722	0	

知事直轄組織 大阪事務所

ZIB0030
ZIRB0030

(令和4年度)
(令和5年5月31日現在)

一般会計

区 分	令 達 予 算 額	支 出 済 額	支 出 未 済 額	摘 要
	円	円	円	
11 役務費	898,221	898,221	0	
12 委託料	0	0	0	
13 使用料及び賃借料	8,091,228	8,091,228	0	
18 負担金、補助及び交付金	936,203	936,203	0	
款 04 経営管理費	338,560	338,560	0	
項 01 経営管理費	338,560	338,560	0	
目 03 行政経営費	338,560	338,560	0	
08 旅費	338,560	338,560	0	
02 普通旅費	338,560	338,560	0	
款 05 暮らし・環境費	6,900	6,900	0	
項 01 暮らし・環境費	6,900	6,900	0	
目 02 暮らし・環境企画費	6,900	6,900	0	
11 役務費	6,900	6,900	0	
款 06 スポーツ・文化観光費	211,992	211,992	0	
項 04 観光交流費	211,992	211,992	0	
目 01 観光費	211,992	211,992	0	
13 使用料及び賃借料	211,992	211,992	0	
款 08 経済産業費	771,379	771,379	0	
項 02 産業革新費	307,929	307,929	0	
目 01 産業革新費	307,929	307,929	0	
08 旅費	50,310	50,310	0	
02 普通旅費	50,310	50,310	0	
10 需用費	137,619	137,619	0	
01 その他の需用費	137,619	137,619	0	
11 役務費	20,000	20,000	0	
13 使用料及び賃借料	100,000	100,000	0	
項 04 商工業費	463,450	463,450	0	
目 01 商工業費	463,450	463,450	0	

知事直轄組織 大阪事務所

ZIB0030
ZIRB0030

一般会計 (令和4年度)
(令和5年5月31日現在)

区 分	令 達 予 算 額	支 出 済 額	支 出 未 済 額	摘 要
	円	円	円	
08 旅費	403,450	403,450	0	
01 その他の旅費	249,900	249,900	0	
02 普通旅費	153,550	153,550	0	
10 需用費	60,000	60,000	0	
01 その他の需用費	60,000	60,000	0	
11 役務費	0	0	0	
計	15,948,087	15,948,087	0	

歳出予算執行状況調

(令和5年度)
(令和5年8月31日現在)

一般会計

区 分	令 達 予 算 額	支 出 済 額	支 出 未 済 額	摘 要
	円	円	円	
款 02 知事直轄組織費	14,451,000	4,856,613	9,594,387	
項 01 知事直轄組織費	14,451,000	4,856,613	9,594,387	
目 05 広聴広報費	775,000	221,010	553,990	
08 旅費	23,000	21,010	1,990	
02 普通旅費	23,000	21,010	1,990	
10 需用費	112,000	0	112,000	
01 その他の需用費	57,000	0	57,000	
02 食糧費	55,000	0	55,000	
11 役務費	310,000	0	310,000	
13 使用料及び賃借料	130,000	0	130,000	
18 負担金、補助及び交付金	200,000	200,000	0	
目 10 地域外交費	13,676,000	4,635,603	9,040,397	
07 報償費	11,000	0	11,000	
02 買上金	11,000	0	11,000	
08 旅費	610,000	150,800	459,200	
01 その他の旅費	29,000	8,900	20,100	
02 普通旅費	581,000	141,900	439,100	
10 需用費	2,334,000	32,192	2,301,808	
01 その他の需用費	210,000	32,192	177,808	
02 食糧費	2,124,000	0	2,124,000	
11 役務費	538,000	113,513	424,487	
13 使用料及び賃借料	9,096,000	3,909,675	5,186,325	
18 負担金、補助及び交付金	1,087,000	429,423	657,577	
款 04 経営管理費	370,390	370,390	0	
項 01 経営管理費	370,390	370,390	0	
目 03 行政経営費	370,390	370,390	0	
08 旅費	370,390	370,390	0	
02 普通旅費	370,390	370,390	0	

知事直轄組織 大阪事務所

ZIB0030
ZIRB0030

(令和5年度)
(令和5年8月31日現在)

一般会計

区 分	令 達 予 算 額	支 出 済 額	支 出 未 済 額	摘 要
	円	円	円	
款 05 暮らし・環境費	117,000	29,020	87,980	
項 01 暮らし・環境費	117,000	29,020	87,980	
目 02 暮らし・環境企画費	117,000	29,020	87,980	
08 旅費	87,000	29,020	57,980	
02 普通旅費	87,000	29,020	57,980	
10 需用費	18,000	0	18,000	
01 その他の需用費	18,000	0	18,000	
11 役務費	12,000	0	12,000	
款 06 スポーツ・文化観光費	212,000	88,330	123,670	
項 04 観光交流費	212,000	88,330	123,670	
目 01 観光費	212,000	88,330	123,670	
13 使用料及び賃借料	212,000	88,330	123,670	
款 08 経済産業費	1,336,000	235,410	1,100,590	
項 02 産業革新費	481,000	780	480,220	
目 01 産業革新費	481,000	780	480,220	
08 旅費	211,000	780	210,220	
02 普通旅費	211,000	780	210,220	
10 需用費	145,000	0	145,000	
01 その他の需用費	145,000	0	145,000	
11 役務費	25,000	0	25,000	
13 使用料及び賃借料	100,000	0	100,000	
項 04 商工業費	855,000	234,630	620,370	
目 01 商工業費	855,000	234,630	620,370	
08 旅費	780,000	203,430	576,570	
01 その他の旅費	350,000	89,540	260,460	
02 普通旅費	430,000	113,890	316,110	
10 需用費	65,000	31,200	33,800	
01 その他の需用費	65,000	31,200	33,800	

一般会計 (令和5年度)
(令和5年8月31日現在)

区 分	令 達 予 算 額	支 出 済 額	支 出 未 済 額	摘 要
11 役務費	円 10,000	円 0	円 10,000	
計	16,486,390	5,579,763	10,906,627	

委託料等歳出予算執行状況節別集計表

節名	会計	款	項	目	執行済額 (円)		
					前々年度 (前々々年度)	前年度 (前々年度)	左のうち、前年度 からの繰越額分
(12) 委託料							
計					0	0	
(14) 工事 請負費							
計					0	0	
(16) 公有財産 購入費							
計					0	0	
(17) 備品 購入費	一般会計	知事直轄組織費	知事直轄組織費	地域外交費	92,620	0	
計					92,620	0	
(18) 負担金、 補助及 び交付金	一般会計	知事直轄組織費	知事直轄組織費	広聴広報費	683,000	200,000	
	一般会計	知事直轄組織費	知事直轄組織費	地域外交費	761,966	936,203	
	一般会計	経済産業費	産業革新費	産業革新費	67,000	0	
計					1,511,966	1,136,203	
(21) 補償、補填 及び賠償 金							
計					0	0	

委託料等歳出予算執行状況節別集計表

(令和5年8月31日現在)

節名	会計	款	項	目	執行済額 (円)	
						うち、前年度からの繰越額分
(12) 委託料					0	0
計					0	0
(14) 工事 請負費						
計					0	0
(16) 公有財産 購入費						
計					0	0
(17) 備品 購入費						
計					0	0
(18) 負担金、 補助及 び交付金	一般会計	知事直轄組織費	知事直轄組織費	広聴広報費	200,000	
	一般会計	知事直轄組織費	知事直轄組織費	地域外交費	429,423	
計					629,423	0
(21) 補償、補填 及び賠償 金						
計					0	0

負担金支出調

(令和4年度)
(令和5年5月31日現在)

整理番号	負担金名	交付先	負担根拠	事業内容	負担金額(円)	支出年月日
1	大阪静岡県人会法人年会費	大阪静岡県人会会長	大阪静岡県人会規約	大阪静岡県人会事業	100,000	R4. 4. 21
2	関西経済連合会年会費	関西経済連合会事務局長	関西経済連合会定款	関西経済連合会事業	22,000	R4. 4. 19
3	大阪商工会議所年会費	大阪商工会議所専務理事	大阪商工会議所定款	大阪商工会議所事業	30,000	R4. 4. 21
4	在阪関東ブロック連絡協議会負担金	在阪関東ブロック連絡協議会会長	在阪関東ブロック連絡協議会則	観光物産振興事業	250,000	R4. 6. 16
5	ノエビアスタジアム神戸芝生広場出展	楽天ヴィッセル神戸(株)	復命書	Jリーグ試合における県PRブース出展	550,000	R4. 8. 3
6	京都静岡県人会法人年会費	京都静岡県人会会長	京都静岡県人会規約	京都静岡県人会事業	100,000	R4. 9. 16
7	おおきにアリーナ舞洲県政PRブース出展負担金	ヒューマンプランニング(株)	復命書	Bリーグ試合における県PRブース出展	55,000	R4. 12. 27
8	(一財)静岡経済研究所年会費	(一財)静岡経済研究所	(一財)静岡経済研究所定款	(一財)静岡経済研究所事業	12,000	R5. 1. 6
9	大阪事務所清掃料負担金	小泉産業(株)	静岡県大阪事務所賃貸借契約書	大阪事務所の事務所賃料のうち清掃費用に係る負担金	52,800	R4. 5. 24 R4. 6. 24 R4. 7. 25 R4. 8. 24 R4. 9. 26 R4. 10. 26 R4. 11. 24 R4. 12. 26 R5. 1. 24 R5. 2. 22 R5. 3. 24 R5. 4. 24
10	大阪事務所電気料負担金	小泉産業(株)	静岡県大阪事務所賃貸借契約書	大阪事務所の事務所賃料のうち電気代に係る負担金	519,403	R4. 5. 24 R4. 6. 24 R4. 7. 25 R4. 8. 24 R4. 9. 26 R4. 10. 26 R4. 11. 24 R4. 12. 26 R5. 1. 24 R5. 2. 22 R5. 3. 24 R5. 4. 24
計		10件				

負担金支出調

(令和5年度)

(令和5年8月31日現在)

整理番号	負担金名	交付先	負担根拠	事業内容	負担金額(円)	支出年月日
1	大阪静岡県人会法人年会費	大阪静岡県人会会長	大阪静岡県人会規約	大阪静岡県人会事業	100,000	R5.4.14
2	関西経済連合会年会費	関西経済連合会事務局長	関西経済連合会定款	関西経済連合会事業	22,000	R5.4.17
3	大阪商工会議所年会費	大阪商工会議所専務理事	大阪商工会議所定款	大阪商工会議所事業	30,000	R5.4.27
4	京都静岡県人会法人年会費	京都静岡県人会会長	京都静岡県人会規約	京都静岡県人会事業	100,000	R5.5.22
5	在阪関東ブロック連絡協議会負担金	在阪関東ブロック連絡協議会会長	在阪関東ブロック連絡協議会会則	観光物産振興事業	250,000	R5.6.29
6	静岡県在阪企業交流会年会費	静岡県在阪企業交流会代表幹事	静岡県在阪企業交流会会則	静岡県在阪企業交流会事業	10,000	R5.7.6
7	大阪事務所清掃料負担金	小泉産業(株)	静岡県大阪事務所賃貸借契約書	大阪事務所の事務所賃料のうち清掃費用に係る負担金	17,600	R5.5.25 R5.6.21 R5.7.24 R5.8.21
8	大阪事務所電気料負担金	小泉産業(株)	静岡県大阪事務所賃貸借契約書	大阪事務所の事務所賃料のうち電気代に係る負担金	99,823	R5.5.25 R5.6.21 R5.7.24 R5.8.21
計		8件	/	/		/

公 有 財 産 調

(令和4年度)

(令和5年8月31日現在)

区 分	令和4年3月31日 現 在		増		減		令和5年3月31日 現 在		摘要
	数量又 は面積	台 帳 価 格	数量又 は面積	台 帳 価 格	数量又 は面積	台 帳 価 格	数量又 は面積	台 帳 価 格	
公有財産に準ずるもの	/	/	/	/	/	/	/	/	
電話加入権	0	0					0	0	令和3 年4月 13日付 けで、 資産経 営課に 所属替 え

借地借家等調

(令和5年8月31日現在)

整理 番号	区 分	種 別	所在地	地目		数量又 は面積	借料		契 約 期 間	所有者又は 契約者氏名	用途
				台 帳	現 況		単 価	年 額			
1	建物	事務室	大阪市 中央区 備後町 3丁目 3番9 号	RC 7階建	RC 7階建	m ² 112.94	円 375,760	円 4,509,120	自R5.4.1 至R6.3.31	小泉産業(株)	
						112.94					
2	建物	住宅	大阪市 中央区 農人橋1 丁目 1-29	RC 32階建	RC 32階建	m ² 37.09	円 100,000	円 1,200,000	自R4.11.23 至R6.11.22	個人	
						37.09					
3	建物	住宅	大阪市 淀川区 宮原2 丁目 5-2	SRC 7階建	SRC 7階建	m ² 41.00	円 105,000	円 1,260,000	自R4.3.1 至R6.2.28	(株)AGUS	
						41.00					
4	建物	住宅	大阪市 天王寺 区玉造 本町 9-2	RC 13階建	RC 13階建	m ² 34.26	円 116,000	円 1,392,000	自R5.3.15 至R7.3.31	関電不動産 開発(株)	
						34.26					
	計							8,361,120			

事務機器等の債務負担行為又は長期継続契約に係る調

(令和5年度)

(令和5年8月31日現在)

区分	事業名又は契約名	内 容	契約額	(契約額の年度別内訳)				
				令和4年度	令和5年度	令和6年度	令和7年度	令和8年度
長期継続 契 約	カー電子複合機 賃貸借及び使用契約	カー電子複合機1台 (令和4年4月1日)	円 2,079,000	円 415,800	円 415,800	円 415,800	円 415,800	円 415,800

普通財産・借受財産等貸付調

(令和5年8月31日現在)

整理 番号	区分	種別	所在地	地目		数量 又 は面 積	貸付料又は 使用料		貸付又は 使用許可 期 間	貸付又は使用 許可を受けた 者の氏名	貸付・ 使用許 可目的
				台帳	現況		単価	年額			
1	建物	事務室	大阪市中 央区備後 町3丁目3 番9号	RC 7階建	RC 7階建	m ² 5.31	円 0	円 0	自R5.4.1 至R6.3.31	公益社団法人 静岡県観光協会	事務室
合	計							0			

職員公舎管理状況調

(令和5年8月31日現在)

整理 番号	所在地	建築 年月	構 造	管理戸 (室)数(A)	入居戸 (室)数(B)	Bの内他事務所 職員入居戸(室)数	空屋戸(室)数 (A-B)	摘 要
1	大阪府中央区 農人橋1丁目 1-29	H18.6	R C 32F 1棟	1	1	0	0	借家 (アップ ルタワー 大阪谷 町)
2	大阪府淀川区 宮原2丁目 5-2	H21.3	S R C 7F 1棟	1	1	0	0	借家 (プリム ローズ)
3	大阪府天王寺 区玉造本町 9-2	R2.9	R C 13F 1棟	1	1	0	0	借家 (VILLA・ SERENO 玉 造本町)
	計			3	3	0	0	

備品・図書調 (令和4年度)

(令和5年3月31日現在)

区 分	令和4年3月31日現在	増		減		令和5年3月31日現在
	数 量	数 量	購入価格	数 量	売却価格	数 量
01-07 書類整理器具類	1	(0)	円 0	(0)	円 0	1
01-10 印判類	3	(0)	0	(0)	0	3
01-16 その他の庁用器具類	1	(0)	0	(0)	0	1
02-01 情報処理機器類	5	(0)	0	(0)	0	5
12-01 雑種器	1	(0)	0	(0)	0	1
計	11	(0)	0	(0)	0	11

令和5年度中増減なし

主 要 備 品 調

(令和5年8月31日現在)

整理 番号	区分		品名・規格	利用状況	購入年月	購入金額
	大・中	小				
1	12-01	雑種器	マスコット着ぐるみ「ふじっぴー」	年2回程度使用 静岡県広報イベントで使用	平成16年3月	円 603,750

公務中の事故等に関する調

- 1 現金、財産及び占有動産の亡失・損傷事故
該当なし

- 2 公務災害（通勤災害を含む。）

番号	受傷年月日	職名	認定年月日	治癒年月日	事故等の概要とその後の状況
1	令和4年 6月7日	会計年度 任用職員	令和4年 6月30日	令和4年 10月11日	6月7日、大阪市北区において、観光展の設営作業中、長机を運ぶ台車のフレームに頭部をぶつけ、負傷した。応急手当後、当日中に病院で受診。以降、通院により治療を受けた。

- 3 公務中における交通事故

- (1) 発生状況

区分	件数	事故の内訳		
		加害事故 (過失割合 50%超)	被害事故 (過失割合 50%以下)	その他 (過失割合が不 明なもの等)
令和2年度	0	0	0	0
令和3年度	0	0	0	0
令和4年度	0	0	0	0
本年度	0	0	0	0

- (2) 監査対象期間中の事故
該当なし

- 4 その他
該当なし

前回の監査結果等改善状況調

1 定期監査

前回監査 令和4年12月16日

前回監査対象期間 令和3年9月1日～令和4年8月31日

区 分	改 善 状 況
1 指 摘 該当なし 2 注 意 該当なし 3 意 見 該当なし 4 指 導 該当なし	