

觀 光 交 流 局

目 次

1 事務事業の概要	1
観光交流局組織図	1
観光政策課・観光振興課	2
工事発注状況調	28
入札状況調	29
2 事業の根拠法令調	30
3 職員調	31
4 職員の年齢調	33
5 健康管理	34
6 職員配置調	35
7 県収入証紙により徴収した使用料及び手数料調	36
8 預金調	37
9 郵券等受払調	38
10 歳入歳出外現金調	39
11 委託料等歳出予算執行状況節別集計表	40
12 委託料に関する調	41
13 補助金支出調	61
14 負担金支出調	69
15 土木工事調	71
16 建築工事調	73
17 繰越工事調	75
18 補助工事調	77
19 公有財産調	79
20 出資金調	80
21 債権（貸付金等）の管理状況調	82
22 借地借家等調	83
23 行政財産貸付・使用許可調	87
24 普通財産・借受財産等貸付調	88
25 備品・図書調	90
26 主要備品調	91

事務事業の概要

【観光交流局】<組織図>

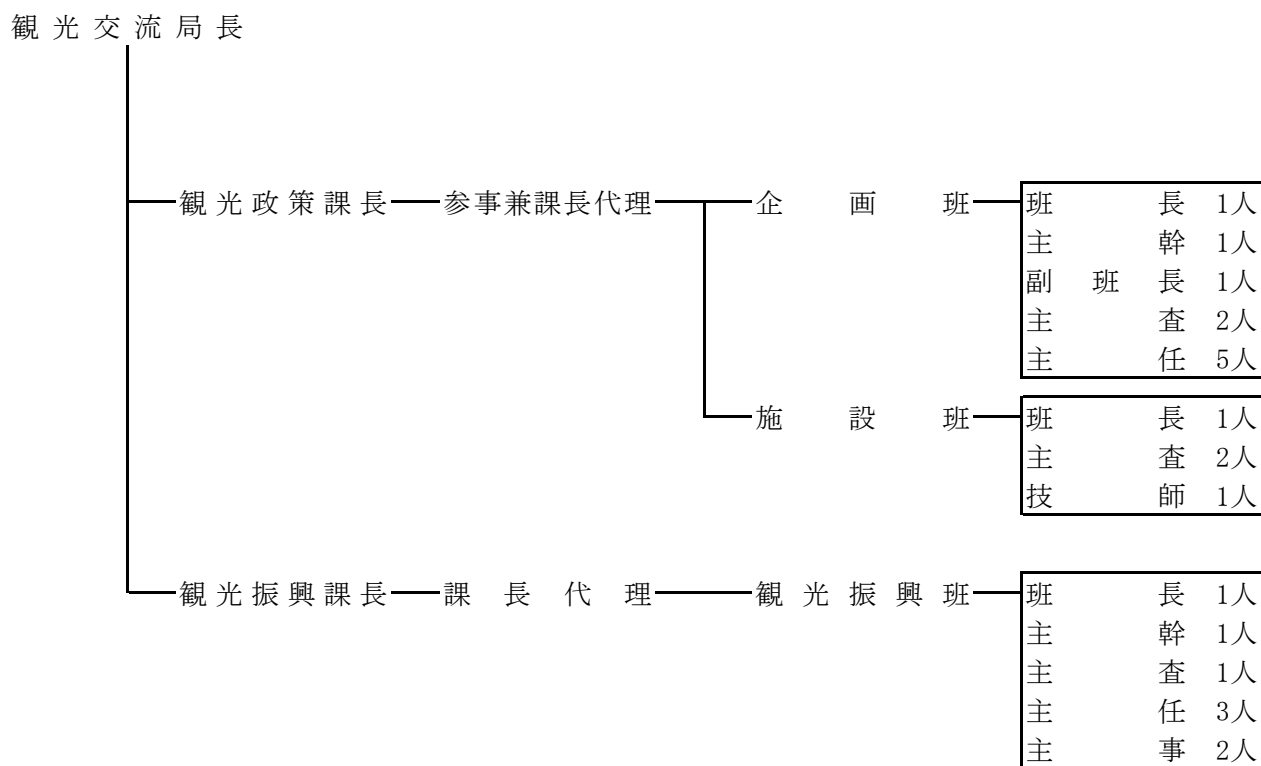

職員数 計 27人

※市町併任職員2名含む

※民間併任職員2名含む

(その他会計年度任用職員等)

職	名	人数
会計年度任用職員		3人

I 観光政策課・観光振興課

1 施策の体系（新ビジョン）

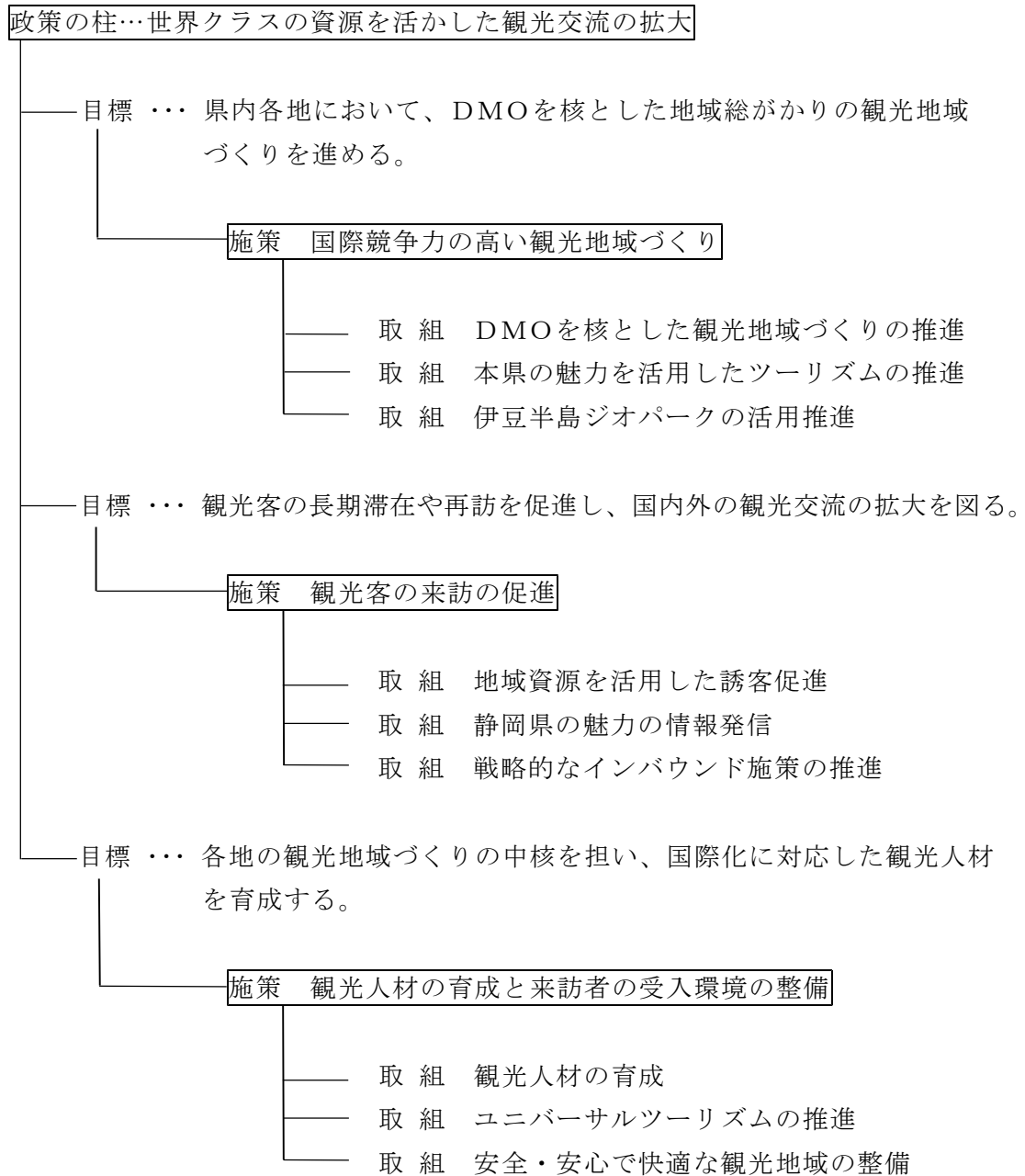

2 課別の事務又は事業の目的、計画及び実績(成果)

(1) DMOを核とした観光地域づくりの推進

ア 地域におけるDMO形成の推進

マーケティングやマネジメントの強化により、戦略的な「観光地域づくり」を担う組織である県内のDMOなどが一堂に会する「静岡県DMO会議」を令和4年3月にオンラインにて開催し、各地域のDMO間の相互理解、連携強化を促進した。

会議では、コロナ禍における各DMOの取組報告や、今後の国内外からの効果的な誘客促進に向けた意見交換などを行った。

イ 重 静岡県観光デジタル情報プラットフォームの推進

・観光情報プラットフォーム構築事業費	45,599,754円	国1/2
	〔 内 委託料 43,157,754円 〕	
・観光デジタル化推進事業費	28,462,704円	国1/2、10/10
	〔 内 委託料 19,904,404円 〕	

宿泊事業者や観光事業者等が有するデータを収集・蓄積し、旅行者への効果的な情報提供や、観光事業者による旅行商品の開発促進や効果的なプロモーション等に活用するための観光デジタル情報プラットフォーム（データ利活用基盤・観光情報サイト・観光アプリ）を構築し、動的データを収集するとともに、アプリの利便性向上や、データサイエンティストによるデータ分析セミナーを実施した。

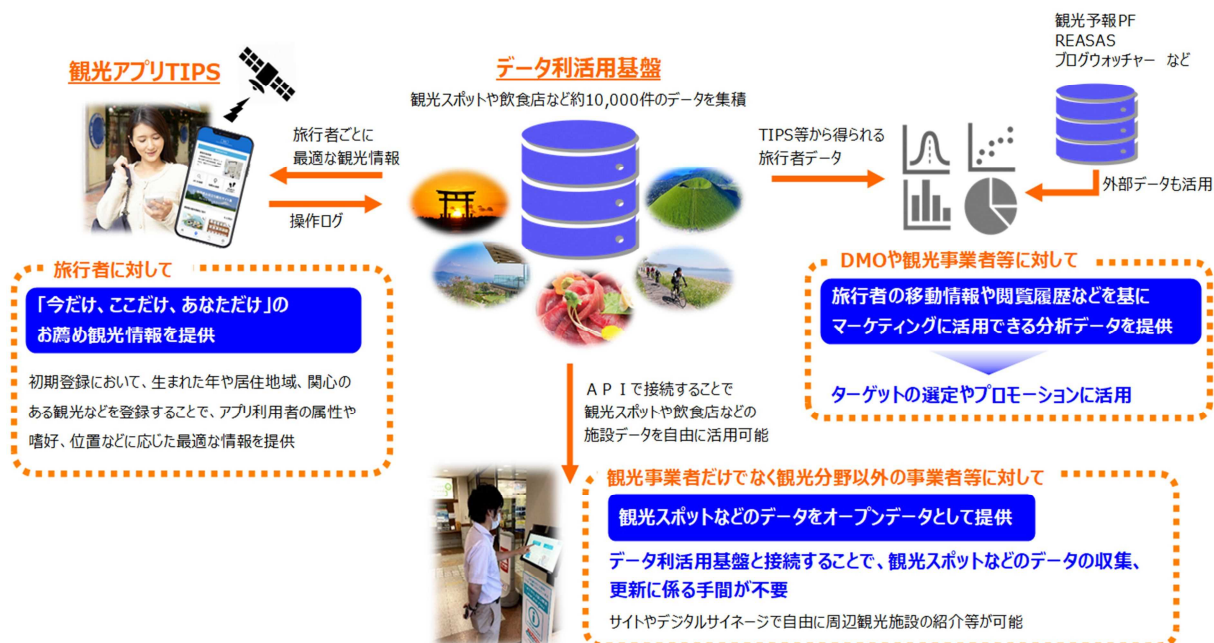

(ア) 観光に関するデジタルデータの利活用の推進

旅行者や観光施設等のデータを集積する「データ利活用基盤」の運用と、そのデータを活用し、旅行者への情報発信等を行う「観光アプリ」と「観光情報サイト」の機能向上を図った。

項目	機能
データ利活用基盤	<ul style="list-style-type: none"> 観光施設や旅行者データ等の蓄積 (文化や食など、他分野のデータ蓄積も可能) 観光情報サイトや観光アプリ等によるデータの活用
観光アプリ	<ul style="list-style-type: none"> 旅行者データを参考に、各々のニーズに合わせた情報の提供 時期や周遊地域に合わせたお薦め情報のお知らせ(プッシュ通知)
観光情報サイト	<ul style="list-style-type: none"> 閲覧者の嗜好に応じたお薦めスポット等の表示 閲覧者の周遊希望先をAIが分析し、モデルコースを作成 全県共通フォーマットによるスタンプラリー機能

(イ) データサイエンティストによるデータ分析セミナーの開催

観光に関するビッグデータを蓄積・共有し活用することのメリットへの理解を促進するため、データサイエンティストによる啓発セミナーを開催した。

日程	令和4年2月21日(月)
実施方法	オンライン形式
聴講者	約200名(市町、DMO、観光協会、観光施設、宿泊施設、飲食店等)
内容	<ul style="list-style-type: none"> 観光デジタル情報プラットフォームの概要やアプリの紹介 データサイエンティストが、はままつフラワーパークや日本平夢テラス、城ヶ崎海岸を事例として、訪問者の属性別に周遊状況等を分析し、行動傾向を明らかにするといった、デジタルマーケティングの活用事例を紹介

(ウ) 観光デジタル記事の作成

県内、県外からの旅行者にとって本県の魅力的記事を作成し、静岡県公式観光アプリ「TIPS」の観光コンテンツを充実させていくことで、ダウンロード数や利用者数を増やし、旅行者データの取得につなげた。

作成記事数	20記事
記事内容	4テーマを指定し、記事を作成 (絶景/飲食関連/アドベンチャー/人物)
閲覧数	565ページビュー(委託業務終了時)

ウ ワークーションの受入促進

・新観光地ワークーション受入促進事業費助成	76,577,739円	国10/10
	〔内 委託料 16,019,999円〕	
	〔 補助金 60,557,000円〕	
・観光地ワークーション推進事業費	(7,356,616円)	
	7,356,616円	国10/10
	〔内 委託料 7,356,616円〕	

県内の観光地でのワーケーション受入を推進するため、ワークスペースの整備に要する経費等を助成するとともに、ワンストップ窓口の設置やWEBサイトによる情報発信を実施した。

(ア) 受入体制の構築

項目	内容
補助事業名	観光地ワーケーション受入環境整備促進事業費補助金 指定都市内における観光地ワーケーション受入環境整備促進事業費補助金
事業内容	宿泊事業者が実施する、宿泊者向けに仕事ができる環境を整備する事業 ・ 宿泊施設（一部）のワークスペースへの改修 ・ ワークスペースに必要な備品等の購入 ・ Wi-Fi環境の整備 ほか
補助対象者	市町（ただし、静岡市及び浜松市は、事業者へ直接補助） ※ 最終補助対象者は、市町受入計画に位置付けられた宿泊事業者
補助率等	補助率 1 / 2 （1市町あたり補助上限額30,000千円）

(イ) マッチング機能の強化

項目	内容
委託事業者	株式会社ジェイアール東日本企画
契約金額	16,019,999円
主な委託内容	・ 観光地ワーケーションを希望する企業、団体等とワーケーションの受入れを希望している市町、団体等をマッチングするワンストップ窓口を設置 ・ 本県の観光地ワーケーション受入地域の情報をサイト等で発信

(ウ) 推進活動の方向性等を検証

項目	内容
委託事業者	株式会社JTB静岡支店
契約金額	7,356,616円
主な委託内容	・ 観光地におけるワーケーションが可能な業種や雇用形態に加え、ワーケーションの形態や受入場所の勤務環境等の実情を把握 ・ モデル事業を実施し、実現可能性や実現に必要なこと等を検証

エ 商品企画定着促進事業費 51,218,949円 県
〔内 補助金 51,218,949円〕

(ア) 商品企画定着促進事業費補助金

a 旅行商品づくりの専門人材の配置

旅行需要を確実に本県に取り込んでいくため、県観光協会に専門人材2名を配置し、地域の旅行商品づくりを支援した。

b 付加価値の高い旅行商品づくりの支援

国内外の旅行需要を本県に取り込み、来訪者の滞在期間の長期化や観光消費額の増大を図るため、地域における付加価値の高い旅行商品づくりを支援した。

区 分	旅行商品造成事業	旅行商品販売推進事業
目 的	地域資源のブラッシュアップ等、付加価値の高い旅行商品の造成	造成された旅行商品の効果的な販売促進
想 定 事 業	商品企画のための調査、モニターツアー、ファミトリップ等	商談会への参加、セールスツールの作成、Webによる情報発信等
対 象	DMO、市町、観光協会、一般社団法人、NPO等	
補 助 率	1/2	1/3
補 助 対 象	対象事業費50万円以上の事業	対象事業費10万円以上の事業
補 助 上 限 額	400万円	100万円
補 助 対 象 期 間	最長3年	単年度
補 助 金	21,334千円(20団体)	483千円(3団体)

オ 観光統計調査の実施

6,961,900円 県

〔内 委託料 6,961,900円〕

都道府県単位で全国比較が可能となる観光入込客数・観光消費額等の統計に必要な観光地点パラメータ調査を、県内10地点において実施した。

また、今後の観光施策につなげる基礎資料とするため、観光客の流動実態と満足度調査を県内24地点において併せて実施した。

(2) 本県の魅力を活用したツーリズムの推進

ア グリーン・ツーリズム推進事業費

2,278,902円 一部国

〔内 委託料 1,602,480円〕

(ア) 滞在型グリーン・ツーリズム体制構築推進事業

滞在型グリーン・ツーリズムを促進するため、宿泊拠点となる農林漁家民宿の開業を支援するとともに、グリーン・ツーリズム関連団体の取組を支援した。

a 農林漁家民宿の開業・運営支援

農林漁家民宿の開業を促進するため、研修会を開催して制度の周知を図るとともに、各農林事務所の相談窓口において、開業に係る相談に対応し、2軒が開業した。

(令和4年3月末現在49軒)

また、農林漁家民宿の品質確保や農林漁家民宿を核とした滞在型グリーン・ツーリズムを促進するため、開業後の運営指導等を実施した。

【研修会の開催状況】

実施日	内 容	開催場所	参加者数
令和3年12月8日	農家民宿の開業・運営、地域活性化	浜松市北区	16人
令和3年12月20日	農泊講演会	島田市	13人
令和4年3月7日	観光業界の動き、地域の魅力再確認	静岡市葵区	7人
計			36人

b 地域連携体制構築支援

グリーン・ツーリズム関連施設や農林漁家民宿、観光施設等を対象とした研修会を開催し地域連携体制の構築を図った。

実施日	内 容	開催場所	参加者数
令和3年6月3日	おもてなしのためのやさしい日本語	浜松市北区	20人
令和3年6月15日	観光地域づくり	浜松市天竜区	24人
令和3年6月22日	インストラクターの役割	下田市	31人
令和3年9月29日	体験メニューの企画立案	富士市	10人
令和4年3月9日	魅力的なSNS情報の発信方法	浜松市北区	18人
計			103人

c 農泊地域創出事業

新たな農泊地域を創出するため、農泊地域づくりを進める団体等に対し、地域づくりや商品企画など、団体等の課題に応じた専門家を派遣してアドバイスした。また、農泊先進地に関する研修会を行い、先進地の取組を学ぶとともに、団体相互の情報共有を図り、横断的なネットワークづくりを支援した。

農泊地域の観光情報を静岡県観光協会ウェブサイト「ハローナビしずおか」内に掲載し、情報発信を行った。

【専門家の派遣状況】

実施日	対 象	内 容	受講人数
令和3年 7月16日	オクシズお茶体験・農泊研究会（静岡市）	来訪者へのアプローチ手法 お茶体験及びお茶商品のPR手法	5人
令和3年 9月29日 10月26日 12月7日	かけがわ栗ヶ岳山麓農泊推進協議会（掛川市）	お茶の食としての魅力を具現化するための商品開発	11人 16人 9人
令和4年 1月18日	御殿場市農家民宿推進協議会会員（御殿場市）	地元の食材を活用した新たなレシピ等の指導・助言	11人
令和4年 2月10日	静岡県グリーン・ツーリズム協会東部支部会員（函南町）	商品価値向上のためのデザイン・マーケティング	8人
計			60人

【研修会の開催状況】

実施日	内 容	人数
令和4年 2月18日	体験プログラムの企画・磨き上げと事例の紹介 遊んで学べる体験予約サイトMANAVIVA!のプロデュース	26人

イ ロケツーリズムの推進 926,120円 県
〔内 委託料 611,120円〕

映画やテレビ番組等のロケーション誘致や制作をサポートするフィルムコミッションなどのロケ支援団体の取組を県内のロケ地を紹介する「フィルムコミッションNET」などを通じて支援するとともに、ロケを活用した地域振興に向けた取組を推進した。

(3) 伊豆半島ジオパークの活用推進

ア 伊豆半島ユネスコグローバルジオパーク推進事業費 8,415,505円 県
〔内 補助金 8,400,000円〕

平成30年4月にユネスコ世界ジオパークに認定された伊豆半島について、令和4年度の再認定に向けて、世界ジオパークとしての価値を高める「学術調査」と「教育・普及」に係る取組への支援の2つに重点化し、伊豆半島ジオパーク推進協議会の活動の支援を行った。

【価値を高める取組への支援】

区 分	内 容
活 動 支 援	伊豆半島ジオパーク推進協議会の活動に対する補助 ・ジオツーリズムの促進、ジオガイドの養成、学校との連携 ・ウェブサイト、広報物、イベント等による普及啓発 ・学術調査や研究活動（学会等への参加及び発表）
パートナーシップ 戦略の促進	・宿泊事業者や交通事業者等のジオパーク内のパートナーが取り扱うガイドツアーや体験プログラム等の支援
国際交流の促進	インドネシア西ジャワ州のチレトゥー・パラブハンラトゥユネスコ世界ジオパークと地域振興や教育分野にかかる協力覚書（令和元年11月6日締結）に基づく標本の相互展示等の交流
国内再審査への対応	JGNによる国内再審査の対応

(4) 地域資源を活用した誘客促進

ア 国内誘客推進事業費 60,102,734円 県
〔内 委託料 24,263,140円
補助金 2,000,000円〕

(ア) 誘客の実効性を高める指導・助言

商品造成や広報等の専門的な知見を持つ「ふじのくにしずおか観光振興アドバイザー」

を登録(令和3年度末40名)した。令和3年度については2団体からの派遣要請があり、延べ43人に対し指導・助言をした。

(イ) 旅行商品の造成と販売支援

旅行商品の企画に精通した「しずおかツーリズムコーディネーター」3名を公益社団法人静岡県観光協会に設置し、大都市圏や富士山静岡空港就航先の旅行者に対する本県向けの旅行商品の造成・販売支援を行った。

【しずおかツーリズムコーディネーターの活動実績】

項目	実績
旅行会社への営業活動	大都市圏及び富士山静岡空港就航先の旅行者を訪問し、商品造成・販売の働き掛けや情報提供を実施 (首都圏209件、中京圏52件、関西圏198件、就航先106件、甲信越10件、その他78件(いずれも延べ数))
ワンストップサービス	旅行会社に対し県内の現地情報を一元的に提供 (744件(月平均62件))
県内観光関係者への助言	着地型旅行商品の販売・受入れに取り組む団体等への助言(108件)

イ 重 駿河湾フェリー利活用促進事業費 143,914,442円 県
〔内 委託料 17,395,422円〕

(ア) 駿河湾フェリーの管理運営

駿河湾フェリーの船舶所有及び維持管理に係る経費や営業及び広告宣伝に係る経費を負担した。

また、新型コロナウイルス感染症の影響により、大変厳しい経営環境の中、地域に大きな経済効果をもたらす重要な社会資本である駿河湾フェリーの安定的な事業継続に向け、燃料費の一部と運賃の引下げに必要な経費を負担した。

さらに、令和2年度に一般社団法人ふじさん駿河湾フェリーと静岡県、環駿河湾地域の3市3町が策定した経営改善戦略(計画期間:令和2~8年度)について、適切かつ効率的に実践するため、第三者による駿河湾フェリー事業評価委員会を開催した。

(イ) 駿河湾フェリーの利用促進

a 環駿河湾観光交流活性化協議会との連携

県道223号(清水・土肥航路)を活用した、環駿河湾地域の周遊観光を促進するため、県と関係市町・観光協会等で構成する協議会において観光交流促進事業等を実施した。

【環駿河湾観光交流活性化協議会】

項 目	内 容
観光交流促進事業	<p>観光協会等が実施する地域資源と駿河湾フェリーを連携させた誘客の促進</p> <ul style="list-style-type: none"> ・土肥～下田周遊謎解きイベント「花にかくされた宝物をさがせ！」 事業期間:令和3年12月20日～令和4年1月27日 実 績:46名 ・レンタサイクル事業 事業期間:令和4年3月12日～3月31日 実 績:9台 ・レンタカー車両航送料無償化事業 事業期間:令和4年3月7日～3月31日 実 績:16台 ・幸せの鐘設置事業(令和4年1月29日設置)
広告宣伝事業	<ul style="list-style-type: none"> ・中部横断自動車道開通に合わせた山梨県への情報発信 <ol style="list-style-type: none"> ①新聞広告掲載 [令和3年8月29日、令和4年3月6日] ②テレビCM作成・放映 [令和3年11月1日～11月30日の間に計30回] ③ラジオ出演 [令和3年11月8日～11月19日の間に計6回] ④LINE広告の実施 [令和3年12月1日、令和4年3月25日] ⑤旅行商品の企画・実施 [令和3年11月27日、28日] ・テーマ設定をした周遊企画及び情報発信 <ol style="list-style-type: none"> ①ファミリー向け企画 フェリーの構造や船の仕事を楽しみながら学ぶことができる「大人も楽しめる船上の社会科見学」の実施 [令和3年12月18日～令和4年3月12日の間に計3回] ②コスプレイヤー向け企画 フェリー船上や清水港、伊豆の市町を会場にしたコスプレイベントを実施 [令和4年3月27日] ③駿河湾フェリーと絶景の静岡・伊豆フォトコンテスト 募集期間:令和4年1月29日～3月6日 応募件数:312件 ④旅番組を活用した情報発信 番組名:わがまま!気まま!旅気分! 放送時期:令和4年3月26日(BSフジ)、27日(テレビ静岡) ⑤観光パンフレットによる情報発信 駿河湾フェリーで行く!船旅ツアーガイド:40,000部

周遊活性化事業	<p>パークアンドライドトライアルキャンペーン</p> <p>駿河湾フェリーを利用して、静岡市内で映画鑑賞した方の乗船料を無料にする。</p> <p>実施期間：令和3年11月1日～令和4年2月28日</p> <p>実績：47人</p>
---------	---

b 県内の周遊促進

駿河湾フェリーを利用した県内の周遊を促進するため、運賃半額キャンペーンを行った。

項目	内容
運賃半額 キャンペーン	<p>実施期間：令和3年4月1日～5月16日</p> <p>対象者：静岡県民</p> <p>利用条件：県内宿泊または観光施設2ヶ所以上の立ち寄り</p> <p>実績：9,508人</p>
	<p>実施期間：令和3年7月12日～8月1日</p> <p>対象者：静岡県民</p> <p>利用条件：県内宿泊または観光施設2ヶ所以上の立ち寄り</p> <p>利用実績：5,520人</p>
	<p>実施期間：令和3年10月18日～12月31日</p> <p>対象者：静岡県民</p> <p>利用条件：県内宿泊または観光施設2ヶ所以上の立ち寄り</p> <p>利用実績：17,690人</p>

c 感染症対策

旅行者が安心して乗船できるように、新型コロナウイルス感染症対策を講じた。

項目	内容
乗船者数の制限	上限目安：約50%（特別室：50名、一般客室：150名）
乗船者の検温	すべての乗船者を対象にハンディ型サーモグラフィー及び非接触型体温計による検温を実施
換気対策等	外気を取り込む換気設備を稼働させるとともに、空気清浄機やアクリル板を客室内に設置

d 西伊豆地域の二次交通改善

駿河湾フェリー利用者の西伊豆地域における二次交通改善を図るため、アクセスバスの運行に向けた、チラシ、広報用バナー等の作成、予約システム等の構築を行った。

e 中部横断自動車道開通記念キャンペーン

中部横断自動車道の開通を契機として、速旅「静岡ドライブプラン」等を活用し

た駿河湾フェリーの利用及び県内周遊を促進するための、船内装飾、記念品の作成に取り組んだ。

ウ 旅行業者等の登録

旅行業法に基づき、旅行業務に関する取引の公正の維持等のため、旅行業（第二種、第三種及び地域限定旅行業務）、旅行業者代理業、旅行サービス手配業の新規、更新等の登録事務を行った。

区分	第二種旅行業、第三種旅行業、地域限定旅行業			旅行業代理業	旅行サービス手配業
	新規登録	更新登録	変更登録	新規登録	新規登録
件数	13	29	4	2	1

【事業者に対する行政処分】

令和3年度は、旅行業法第13条第3項第2号に違反した旅行業者に対する旅行業法第19条第1項の規定による処分はなかった。

エ プラサヴェルデ管理運営事業費

62,189,861円 県

〔内 委託料 60,353,702円〕

ふじのくに千本松フォーラム(プラサヴェルデ)の管理運営、維持保全、広報や誘致活動等を指定管理者と連携して実施した。

また、展示イベント施設を所管する沼津市と協議の上、コンベンション誘致の専門家等で構成する外部評価懇話会による管理運営の客観的評価を行い、管理運営手法の改善を図った。

オ 新 中央日本四県連携による誘客促進事業費

18,297,079円 県

〔内 委託料 9,412,559円
補助金 7,605,520円〕

(ア) 中部横断自動車道を活用した県外誘客・県内周遊のための高速道路周遊割引企画
中部横断自動車道の開通を契機として、高速道路割引利用及び指定周遊エリアが乗り放題となる静岡ドライブプランを展開した。

(イ) 中央日本四県を対象とした教育旅行の誘致促進

項目	内 容
対 象	中央日本四県の小学校、中学校、高等学校、特別支援学校等が実施する教育旅行
期 間	令和3年11月12日～令和4年2月28日
補 助 金	宿 泊：2,000円/人泊 日帰り：1,000円/人
利用状況	四県合計70校（静岡県：42校、山梨県：22校、長野県：6校、新潟県：0校）

カ 新 歴史・文化資源を活用した広域連携事業費

31,055,869円 県

〔内 委託料 29,790,600円〕

(7) 歴史・文化資源を活用した観光地域づくり

2年連続で本県ゆかりの大河ドラマ「鎌倉殿の13人」「どうする家康」が放送される機会を捉え、市町や関係団体等と連携して、地域の歴史・文化資源に対する住民の理解を深め、磨き上げ、広域周遊を促進する事業を展開することで、将来を見据えた観光地域づくりを推進するとともに、放送に合わせた誘客施策を展開した。

(4) 歴史的観光資源調査

大河ドラマ「鎌倉殿の13人」「どうする家康」の舞台を含んだ鎌倉時代から江戸時代末期までを中心に、県内の歴史的観光資源（史跡等）を調査し個票を作成した。

(194箇所)

(5) 静岡県の魅力の情報発信

ア おもてなし推進事業費

28,068,399円 県

〔内 委託料 27,052,978円〕

(7) 観光案内所運営

県観光協会本部における観光案内所の運営業務を(公社)静岡県観光協会へ委託し、観光案内及び本県観光魅力の情報発信を行った。

【案内所における案内実績】

場 所	訪問者数	案内件数	電話問合せ数
県観光協会本部	1,204人	591件	4,934件

イ 国内誘客推進事業費(再掲)

60,102,734円 県

〔内 委託料 24,263,140円
補助金 2,000,000円〕

(7) 本県の魅力の情報発信

観光情報誌「しずおか観光情報」の発行、ホームページ「ハローナビしずおか」への情報掲載等により、本県の魅力を積極的に発信した。

また、「ふじのくに観光大使」及び「ふじのくに観光公使」を設置し、国内外への本県の魅力発信に協力いただいた。

区 分	ふじのくに観光大使	ふじのくに観光公使
役 割	静岡県のイメージの向上	発信力のある者による観光PR
対 象	芸能人等	経済界等で活躍されている方
人 数	9名	23名

ウ 日本平山頂シンボル施設管理運営事業費 50,692,474円 県
〔内 委託料 50,212,963円〕

(ア) 管理運営

日本平夢テラスの令和3年度の来館者数は、330,992人となっており、平成30年11月の開館以降2,181,310人の来館者があった。令和3年11月12日には、来館者数が200万人を達成し、記念セレモニーを実施した。

令和2年度の管理運営状況を外部有識者により評価する「日本平夢テラスの指定管理に係る外部評価委員会」を令和3年12月10日に開催し、100点満点中89点の評価であった。

(6) 戦略的なインバウンド施策の推進

ア 重 海外誘客推進事業費 97,810,097円 県
〔内 補助金 77,010,097円〕

(ア) 広域協議会負担金

広域観光ルートによる誘客を促進するため、県域を越えた協議会等に負担金を支出し、近隣県と連携した誘客事業を実施した。

広域協議会名	内 容
富士箱根伊豆国際観光テーマ地区推進協議会	【米国市場】 ・ライター招請（1月） 訪日外国人個人旅行者に向けた記事広告（2月～3月）3本
東海地区外国人観光客誘致促進協議会	【中国市場】 ・ライター、インフルエンサー招請（12月） 計62回発信 ・KOL招請（12月～1月） 計9回発信
	【シンガポール市場】 ・JNTOシンガポール事務所と連携した広告配信（12月～1月） Facebook, Instagram 490,288回表示 ・JNTOシンガポール事務所主催の訪日促進イベントにおける講演（1月） 約6,000人参加
	【台湾市場】 ・メディアの招請（11月～12月） 台湾サイクリング専門誌に掲載 ・広告配信（2月～3月） 上記専門誌に流入を促進するため広告を配信 Facebook 1,971,035回表示
(一社)中央日本総合観光機構	旅行者が自由に旅程を作成し、コンテンツの予約から決済まで行えるコンテンツ・パッケージ・プラットフォームの開発ほか

(イ) 海外事務所観光宣伝活動費

本県が設置する海外駐在員事務所(中国、韓国、台湾、東南アジア)において、本県の認知度の向上や、旅行商品の企画を促進するため、誘客事業を実施した。

事務所	内 容
中 国	ミニ四駆上海大会、中国大手OTA (C Trip) のウェブサイトでのPR
韓 国	日韓交流まつり、ソウル国際観光博覧会等
台 湾	国際旅行店博覧会出展(台北、台中)、食(日本酒)を通じたイベント等
東南アジア	観光展、商談会(タイ、シンガポール、インドネシア)等

(ウ) 海外誘客の強化

外国人観光客誘致の中核を担う県域DMO「静岡ツーリズムビューロー」が実施する、多様な主体を巻き込んだ観光地域経営の実践、プロモーション活動等を支援した。

a 誘客ルートの開拓・設定事業

各市場の特性に応じたメディアや旅行会社の活用、JNTO(日本政府観光局)との連携など、効果的なマーケティング活動を実施した。

市場		プロモーション内容
重点市場	タイ	JNTO主催タイ旅行会社とのオンライン商談会参加(2月)
開拓市場	米国	JNTO主催オンライン商談会参加(9月・2月・3月)
	フランス	JNTO主催オンライン商談会参加(9月)
	ドイツ	FVW virtual counter days weekオンライン商談会参加(8月-9月・2月)
	英国	BtoB国際旅行博「World Travel Market(WTM)2021」にJNTOと共同出展(11月)
保持市場	台湾	県台湾事務所主催の現地旅行会社との「静岡県観光オンライン商談会」参加

b 商品開発推進事業

外国人旅行者のニーズに合致する高質な観光体験プログラムを集積したウェブサイト「Mount Fuji Travel」により、地域の観光資源の発掘や商品化を支援し、開発されたプログラムを同サイトに掲載した。

区 分	内 容
Mount Fuji Travel (平成29年7月開設)	101商品掲載(令和4年3月末現在) ・たきや漁、グランピング、サイクリング、お茶体験 ほか

イ スポーツイベント誘客対策強化事業費	24,270,192円 県
	〔内 委託料 3,300,000円〕
	補助金 20,940,700円〕

(ア) 東京2020オリンピック・パラリンピックを活用した本県の魅力発信

東京2020オリンピック・パラリンピックの取材に訪れた海外メディア等に向けた、県内の観光情報などを盛り込んだ「メディアキット」の配布や、JNTO（日本政府観光局）と連携した情報発信を実施した。

a 宿泊施設と連携したメディアキット配布

区 分	内 容
配 布 先	海外メディア等の県内の宿泊施設 7カ所
配 布 数	1,342セット（オリンピック1,047、パラリンピック295）

b JNTOと連携した情報発信（東京都メディアブースへの出展）

区 分	内 容
日 時	令和3年7月27日～28日 10:30～17:30
場 所	東京スポーツスクエア 東京都メディアセンター3階
来 訪 者	計184名（海外記者：5 国内記者：8、シティボランティア：171）

c 海外営業代行（レップ）を活用したプロモーション（6月～8月）

区 分	海外メディア露出数	うち、海外営業代行の活動成果
イギリス	17件	7件
アメリカ	5件	5件
合計	22件	12件

(イ) 多言語コールセンターの設置

本県への訪日外国人旅行者の取り込みを図るため、「静岡県インバウンド多言語コールセンター」を開設し、県内観光事業者等の外国語対応を支援した。

項 目	内 容
時 期	令和3年4月1日から令和4年3月31日まで
事業主体	県(通訳サービス事業者へ委託)
サービス内容	電話通訳・翻訳対応言語：10言語、対応期間：365日、24時間
利用料金	無料(ただし、通話料は利用者負担)*事前登録必要
利用対象施設	県内の宿泊施設、観光施設、観光案内所、交通事業者、飲食・物販施設、その他訪日外国人旅行者が訪問する施設(医療機関、警察・消防機関等は除く。)
利用実績	登録事業者数：987件 利用実績：287件(うち通訳：20件、翻訳：267件)

(ウ) 外国人観光客受入環境整備事業費補助金

個人旅行者(FIT)の誘客強化を図るため、外国人旅行者が安心、快適に、移動・滞在・観光することができる受入環境を整備し、旅行者の満足度を高める事業を行う団体等を支援した。

(単位：千円)

団体名	事業内容	補助額
富士山静岡空港株式会社	富士山静岡空港国際線多言語サインの作成、 バスターミナル多言語サインの作成	814

(7) 新型コロナウイルス感染症の対応について

ア 「今こそ！しずおか!!元気旅!!!」による誘客促進

- ・新しい生活様式に対応する観光地域づくり事業費

(582,504,000円)

582,504,000円 国10/10

〔内 委託料 71,619,503円
補助金 67,495,523円〕

- ・地域観光支援事業費

[27,661,425,000円]

3,608,574,737円 国10/10

〔内 委託料 521,136,757円〕

- ・新 しずおか元気旅推進事業費

[777,107,000円]

22,892,809円 国10/10

〔内 委託料 14,946,034円
補助金 7,946,775円〕

(イ) 安全安心な観光地域づくりの発信、拡散

県内観光を促進するため、指針に基づいた衛生管理等の実践、県・地域の観光促進策等の情報を発信するとともに、首都圏等の本県観光の主要市場からの誘客を図るため、メディアミックス等により、県・地域が取り組む観光促進策等の情報を発信した。

県内を対象とした情報発信	<ul style="list-style-type: none"> ・県や地域が取り組む観光促進策等をまとめたポータルサイトを活用した情報発信 ・インスタグラムフォトキャンペーンの実施 実施時期：令和3年11月1日(月)～12月31日(金) 投稿件数：1,710件
--------------	--

(イ) 「今こそ！しずおか!!元気旅!!!」による誘客促進

観光産業の早期回復のため、観光促進キャンペーン「今こそ しずおか 元気旅」を実施した。また、感染状況を踏まえ、誘客の対象を近隣県に拡大した。

- ・宿泊費または日帰り旅行代金の1/2以内：1人最大5,000円
- ・割引に合わせて地域クーポンを付与：最大2,000円分

(令和3年度事業実施状況)

<インターネット予約サイトの割引クーポンを活用した宿泊助成>

- ・県内宿泊施設への宿泊者を対象に宿泊費の1/2以内(最大5,000円/人)で割引助成

期間	対象者
令和3年3月22日～4月28日	静岡県民
令和3年4月29日～5月5日	

<県内旅行代理店店舗における宿泊・日帰り旅行代金助成>

- ・県内宿泊施設への宿泊者、県内での日帰り旅行、教育旅行を対象に宿泊費(日帰り旅行代金)の1/2以内(最大5,000円/人)で割引助成
- ・地域クーポンの発行1人最大2,000円(7月12日～)

期間	対象者
令和3年3月8日～4月28日	静岡県民
令和3年4月29日～5月5日	
令和3年5月6日～5月17日	
令和3年7月12日～8月31日	
令和3年10月18日～12月27日	
令和4年1月11日～1月31日	静岡県、山梨県、長野県、愛知県、神奈川県

<コンビニエンスストアでの割引旅行券販売>

- ・県内宿泊施設への宿泊者を対象に宿泊費の1/2以内(最大5,000円/人)で割引助成
- ・地域クーポンの発行1人最大2,000円

期間	対象者
令和3年7月12日～8月31日	静岡県民
令和3年10月18日～12月27日	
令和4年1月11日～1月31日	静岡県、山梨県、長野県、愛知県、神奈川県

(旅行割引実績)

区分	利用枚数
インターネット宿泊予約サイトを活用した宿泊	27,945枚
県内旅行業者店舗における宿泊・日帰り旅行	115,357枚
コンビニエンスストアでのクーポン券販売	413,421枚
計	556,723枚

(地域クーポン実績)

区分	利用枚数
地域クーポン【1,000円券】	868,623枚
熱海クーポン【1,000円券】	123,927枚
計	992,550枚

(ウ) 県内周遊の促進

a 交通事業者による誘客・周遊促進事業費補助金

静岡県内において、交通事業者が市町や地域観光関係団体等と連携する取組を支援し、観光客の誘致・周遊促進を図った。

区 分	内 容
補 助 金 名	交通事業者による誘客・周遊促進事業費補助金
補 助 率	1 / 2 (下限500千円、上限7,500千円) ※うち運賃割引に係る経費は10/10、上限5,000千円
対 象 事 業	県内において、地域と連携して行う誘客・周遊を促進する事業 (業界別ガイドラインに基づいた感染防止対策を講じた事業であること)
補助対象者	(1)鉄道事業法による鉄道事業者 (2)道路交通法による運送事業者 (3)海上運送法による一般旅客定期航路事業者 (4)航空法による国内定期航空運送事業者
補 助 実 績	2,023千円(2交通事業者)

b 団体旅行の誘致

静岡県内において、団体旅行誘致のための取組を支援した。

区 分	内 容
対 象	全国
期 間	令和3年12月1日～令和4年3月10日
補 助 金	①安全・安心なグループ旅行商品造成促進 宿 泊：50,000円/台、日帰り：25,000円/台 ②富士山静岡空港・駿河湾フェリー利用(加算) 宿 泊：60,000円/台、日帰り：30,000円/台 ③県内バス事業者利用 宿 泊：60,000円/台、日帰り：30,000円/台
エ リ ア	・県内宿泊または県内2ヶ所以上の観光施設等へ立ち寄る10名以上の団体旅行 ・感染症対策の徹底 ほか
利 用 実 績	492台 (①327台、②3台、③162台)

イ 宿泊施設等感染防止対策緊急強化事業費助成

[1,810,425,000円]

1,896,615,956円 国 10/10

(内 委託料	229,083,500円
	補助金	1,653,250,996円

県内の宿泊施設等の安全で安心な受入体制を強化するため、「ふじのくに安全・安心認証（宿泊施設）制度」を創設するとともに、認証を受けた施設に対して感染防止対策等に要する経費の支援等を実施した。

(7) ふじのくに安全・安心認証（宿泊施設）制度の創設

宿泊事業者が実施する新型コロナウイルス感染症対策について、県がその安全性を認証する制度を設けることで旅行者に安心と信頼を提供するとともに、旅行者への安全・安心感を醸成するため、ホームページ等により認証情報を発信した。

対 象	ホテル・旅館等（旅館業法第3条第1項に規定する許可施設）
認証基準	県策定の対応指針等に沿ったチェックリスト（全160項目：入館・送迎時、フロントデスク、支払窓口、エレベーター、大浴場、飲食施設、カラオケボックス、清掃作業、トイレ、休憩スペース、宿泊客の感染疑いの際の対応、従業員の感染予防、施設・設備の衛生管理、チェックリストの作成・公表、感染者発生に備えた対処方針など）に適合
認証期間	認証の日から令和5年3月31日まで
認証手続	・施設からの申請に基づき、現地を確認 ・適合施設には、認証書及び認証ステッカーを交付
情報発信	認証施設は、観光サイト「ハローナビしずおか」などに掲載
認証件数	1,841施設(令和4年3月31日時点)

(イ) 宿泊施設における感染防止対策強化及び前向きな投資への支援

ふじのくに安全・安心認証宿泊施設（見込み含む）の事業者が実施する、感染防止対策強化等に要した経費を支援した。

補 助 金 名	宿泊施設感染防止対策強化事業費補助金	
補 助 内 容	宿泊施設感染防止対策強化事業	新たな需要に対応するための取組事業
	新型コロナウイルス感染防止対策を強化するために、機器等購入・設備改修を行う事業	新型コロナウイルス感染症による旅行者の行動変容を踏まえ、マイクロツーリズム等の新たな観光需要を取り込むための事業

対象事業 (補助対象の例)	①機器等購入 〔・CO2濃度測定器 ・消毒液 など〕	②設備改修 〔・換気設備 ・自動水栓 など〕	③新たな需要対応 〔・レンタサイクルステーションの整備費 ・ホームページ改修 など〕
事業費上限	50万円/施設	1,000万円/施設	1,000万円/施設
補助率 (対象期間)	10/10 (R2.5.14~R4.3.10)	1/2 (R2.5.14~R3.5.19)	1/2 (R2.5.14~R3.8.15)
		3/4 (R3.5.20~R4.3.10)	2/3 (R3.8.16~R4.3.10)
補助金	交付決定：3,405,561,518円(2,067件) ※うち令和3年度支出分 1,645,195千円		
備考	「宿泊施設における新型コロナウイルス対応ガイドライン」が公表された令和2年5月14日からが対象 ①と②と③の併用可。ただし補助対象事業費上限額は合算で1,000万円		

(ウ) ウイズコロナ時代における観光産業回復促進事業費助成の創設

観光産業の回復を更に加速させるため、観光客・受入施設双方の感染症リスクを低減した観光サービスの提供により、新たな県内観光需要を獲得しようとする事業者を支援した。

補助金名	観光産業回復促進事業費補助金
補助対象者	宿泊事業者を除いた県内観光事業者 (旅行業者、交通事業者、観光関係団体など)
補助要件	(1) 補助対象者を代表とする観光関連事業者(宿泊事業者を除く)5者以上で構成される団体で実施する事業であること (2) ①~③の全ての項目において感染防止対策を講じた事業であること ① 来訪者の体調の事前確認等による感染リスクの低減 ② 業界別ガイドラインに基づいた受入施設の感染防止対策 ③ 非接触機器の導入や開放感を感じられる周遊プランなど、感染リスクの低い観光サービスの提供
補助対象経費	(1) 感染リスクの低い旅行者を受け入れるために必要な経費 例：アプリ活用によるワクチン接種記録の確認、PCR検査に要する経費 ほか (2) 施設等の感染防止対策に必要な経費 例：機器等購入費(消毒薬、空気清浄機、電子決済機器等) ほか (3) より感染リスクの低いサービスを提供するために必要な経費 例：VR技術等を活用した企画プロモーション経費 ほか
補助率等	補助率2/3、補助上限額1,000万円/件 (消耗品費、備品購入費は、補助対象経費の10分の1以内)
補助金	7,204,457円(2件)

(8) 観光人材の育成

ア おもてなし推進事業費(再掲) 28,068,399円 県
〔内 委託料 27,052,978円〕

(ア) 宿泊産業振興

ホテル・旅館等宿泊産業の振興のため、静岡県ホテル旅館生活衛生同業組合に委託して、資質向上、おもてなし向上等の各種研修会(49件、延べ受講者数582名)を開催した。

(イ) 観光ボランティアガイド地域活動強化

ガイド活動の一層の活発化を図り、ホスピタリティ溢れる観光地域づくりを進めるため「県民の日」に合わせたおもてなし体験イベントを実施した。

区 分	実施団体	参加者数	内 容
県民の日	1団体(※)	20人	バーチャルガイド
富士山の日	中止		

※14団体が実施予定だったが、本県を対象としたまん延防止等重点措置及び緊急事態宣言の発出により13団体が中止。(1団体はオンラインで実施)

(ウ) 子ども観光大使認定

観光に対する興味や理解を教育の早い段階から促し、地域の魅力を発信できる担い手を育成することを目的として、NPO法人と協働して「めぎせ!ふじのくに子ども観光大使認定講座」を開催した。

※「子ども観光大使」に認定されるためには、3回以上認定講座に参加すること等の条件を満たす必要がある。「三ツ星子ども観光大使」に認定されるためには、「子ども観光大使」認定後に、さらに1回以上認定講座に参加すること等の条件を満たす必要がある。

区 分	内 容
講座回数、参加者数	6回開催、延べ131名
子ども観光大使	7名(延べ243名)
三ツ星子ども観光大使	4名(延べ128名)

イ 観光人材確保対策事業費 7,999,000円 県
〔内 委託料 7,999,000円〕

宿泊業を中心とする観光業において、若手従業員の確保が求められているため、観光人材の「雇用確保」を図った。

(ア) 雇用確保

中小宿泊事業者の雇用改善に向けて、経済産業部が設置するコーディネーター8人に加え、伊豆地域にコーディネーター1人を配置し、雇用支援を実施した。

目 的	中小の宿泊事業者等に対する雇用支援（設置場所：下田総合庁舎）
業務内容	・事業者訪問による企業の課題整理や勤務条件等の明確化 ・合同企業説明会への参加等、採用活動の代行 等
採用人数	52人（賀茂地域50人、伊東地域2人）

- (9) ユニバーサルツーリズムの推進 2,126,700円 県
〔内 補助金 2,126,700円〕

観光施設や宿泊施設のバリアフリー化を推進するため、宿泊施設等バリアフリー化推進事業費補助金により、施設をバリアフリー化するのに必要な備品の購入を補助した。

項 目	内 容
補助施設数	6施設
補 助 額	2,127千円
補 助 内 容	客室のベッド化、テーブル、椅子等の導入

- (10) 安全・安心で快適な観光地域の整備

- ア 重 観光施設整備事業 (113,014,000円)
[229,386,000円]
770,833,700円
- ・自然環境整備交付金事業 21,000,000円 国 45/100
〔内 工事費 21,000,000円〕
 - ・観光施設整備事業 (113,014,000円)
[229,386,000円]
749,833,700円
〔内 委託料 242,260,825円〕
工事費 317,633,000円
補助金 157,800,000円〕

- (ア) 自然環境整備交付金事業

健全な観光レクリエーション等の場として、自然とのふれあいや自然環境の保全を推進するため、東海自然歩道の施設を整備した。

区 分	国定公園等整備
施工箇所	静岡市
事業費	21,000千円(国費9,450千円、県費11,550千円)
事業内容	標識の整備

- (イ) 観光施設整備事業

観光振興を図るため、県有観光施設の整備推進と維持管理を行うとともに、市町等が行う観光施設の整備事業に対し助成した。

項目	事業内容
市町への助成	県内観光地域の魅力を高めるため、観光施設の整備を行う11市町16箇所に対し、補助金交付要綱に基づき補助金を交付した。
多言語表記観光案内看板の更新など	県内の主要な観光地等を広域的に紹介する「多言語表記観光案内看板」を更新した。(更新:32基)
県有観光施設の改修・管理	西伊豆歩道、水ヶ塚園地等の施設整備や適正な維持管理を行い、利用者の利便性向上を図った。(整備7箇所、補修9箇所)

イ 3次元点群データ利活用促進事業費 (10,420,000円)
 39,009,000円 国1/2
 [内 委託料 39,009,000円]

交通基盤部が主体となり全庁的に取り組んでいるスマートガーデンカントリー“ふじのくに”モデル事業の一部として、ジオサイトの3次元点群データ測量を実施し、取得したデータを活用したVR空間を構築した。

年 度	3次元点群測量		VR構築、運用	
	箇所数	ジオサイト名	箇所数	ジオサイト名
R 2	10	鮎壺の滝、丹那断層公園、大室山、浄蓮の滝、河津七滝ループ橋、堂ヶ島、烏帽子山、釜滝、恵比須島、入間千畳敷	12	橋立大淀・小淀、竜宮窟、鮎壺の滝、丹那断層公園、大室山、浄蓮の滝、河津七滝ループ橋、堂ヶ島、烏帽子山、釜滝、恵比須島、入間千畳敷
R 3	9	火雷神社、割狐塚稻荷神社、旭滝、室岩洞、黄金崎、大室山、はさみ石、田牛サンドスキー場、石廊崎・石室神社	9	火雷神社、割狐塚稻荷神社、旭滝、室岩洞、黄金崎、大室山、はさみ石、田牛サンドスキー場、石廊崎・石室神社

3 評価、課題及び改善

(1) 評価

指標名		現状値 (2016)	実績					目標 (2021)
			2017	2018	2019	2020	2021	
成果 指標	県内旅行消費額	6,888 億円	7,074 億円	7,350 億円	7,057 億円	4,336 億円	2022年8月 公表予定	7,500 億円
	延べ宿泊客数	1,943万 人泊	1,980 万人泊	1,997 万人泊	1,960 万人泊	1,083 万人泊	2022年8月 公表予定	2,200 万人泊
	外国人延べ宿泊者数	157万 人泊	150万 人泊	179万 人泊	249万 人泊	27万人 泊	9万人 泊	300万 人泊
	本県の旅行に大変満足した旅行者の割合	34.9%	33.6%	34.2%	37.4%	41.5%	39.8%	50.0%
活動 指標	DMOを核とした観光地域づくりを推進する市町数	0市町	9市町	22市町	22市町	22市町	22市町	全市町 (35市町)
	旅行中のレジャー活動に占める体験型観光の割合	34.9%	31.7%	31.1%	34.4%	33.8%	26.5%	40.0%
	伊豆半島ジオパークのジオツアー参加者数	7,571 人	10,384 人	36,568 人	35,621 人	11,070 人	14,405 人	毎年度 10,000人
	県の支援により造成された本県宿泊旅行商品数	3,181 商品	3,243 商品	3,459 商品	7,200 商品	2,629 商品	3,813 商品	3,500 商品
	静岡県観光情報HP「ハローナビしずおか」訪問数	297万 PV	262万 PV	325万 PV	345万 PV	401万 PV	435万 PV	670万 PV
	静岡ツーリズムビューローが取り扱う旅行商品成約額	0円	3,059 万円	3,169 万円	3,192 万円	19万円	89万円	1億6,000 万円
	観光人材育成研修会参加者数	累計 5,885 人	累計 6,762 人	累計 8,377 人	累計 9,596 人	累計 10,618 人	累計 11,224 人	累計 10,000 人
	ユニバーサルツーリズムに関する研修会参加者数	0人	0人	99人	累計 165人	累計 165人	累計 165人	累計 400人
観光地域づくり整備計画策定数	0計画	0計画	17計画	累計 24計画	累計 33計画	累計 36計画	累計 50計画	

- ・「県内旅行消費額」「延べ宿泊客数」については、令和3年度（2021年度）の実績値がまとまっていないが、観光庁宿泊旅行統計調査による令和3年の本県宿泊者数は延べ約1,426万人と令和元年の約6割となっており、昨年度同様に、新型コロナウイルス感染症の影響で引き続き厳しい状況が続いている。
- ・「外国人延べ宿泊者数」についても、新型コロナウイルス感染症の影響で海外からの入国が制限されたため、前々年比96.3%減、前年比65.1%減の9万人泊と平成19年の調査開始以来最低の数値となった。
- ・新型コロナウイルス感染症の対応指針に基づき、「ふじのくに安全・安心認証(宿泊施設)制度」を創設し、1,841件の宿泊施設を認証するとともに、認証施設が行う感染防止対策や新たな需要を取り込むための経費を助成することで、県内宿泊施設の安全で安心な受入体制を強化した。
- ・旅行者のライフスタイルや行動の変容に対応したビジネスモデルの見直しとして、宿泊施設内のワークスペースの確保やW i - F i 環境等の設備に対する支援や、専用W E Bサイトの構築など、ワーケーションの受入を促進した。
- ・デジタルマーケティングの推進に向けて、県内観光地における人流データの分析結果から導き出される誘客事業案等を紹介するセミナーを開催したほか、観光アプリT I P Sにおいて、デザイン変更や掲載記事を充実させるなど、利便性や機能性の向上を図った。
- ・令和3年の延べ本県の宿泊者数は約1,426万人泊と未だコロナ前の状況に戻っていないが、旅行者と観光施設双方の感染防止対策の徹底を図った上で、県民や近隣県の県民などを対象とした観光促進キャンペーン「今こそ！しずおか!!元気旅!!!」を順次展開し、観光需要の拡大と域内消費の喚起を図り、延べ56万人の利用があった。
- ・駿河湾フェリーの安定的な事業継続に向け、令和2年度に策定した経営改善戦略を踏まえて、一般社団法人や3市3町と一体となって、運賃半額キャンペーンなどの利用促進策を実施した。令和3年度の輸送人員は、前年度比696人増の80,717人となった。
- ・2年連続で本県ゆかりの大河ドラマが放送される機会を捉え、市町や関係団体と連携し、Webスタンプラリーの実施や歴史・文化資源を紹介する動画作成を行ったほか、「ぶしのくに静岡県観光案内所」を開設し、のぼり旗や関連グッズを活用した誘客施策を展開した。
- ・中央日本四県(静岡県、山梨県、長野県及び新潟県)を出発地とする本県への教育旅行を行う70校に対して助成を行い、コロナ禍で首都圏から分散する教育旅行の需要を取り込んだ。
- ・東京2020オリンピック・パラリンピック開催期間中には、将来の訪日需要の回復を見据え、取材に訪れた海外メディア等に向けた、県内の観光情報などを盛り込んだメディアキットの配布や、J N T O (日本政府観光局) と連携した情報発信を実施した。
- ・中核人材の育成のため、静岡ツーリズムビューロー(T S J)による県内自治体やDMO向けの研修を行ったほか、延べ505人の宿泊事業者に対しておもてなし研修を実施し、ホスピタリティスキルの向上を図った。
- ・県内観光地域の魅力を高めるための観光施設整備を行った11市町に対して助成するとともに、県内の主要な観光地等を広域的に紹介する多言語表記観光案内看板の更新を32基行ったことで、県内各地の景観と調和した観光地域づくりの整備を促進した。

(2) 課題

- ・新型コロナウイルス感染症の感染拡大に伴い、本県の観光産業はこれまでにない困難な状況に直面しており、旅行者と受入施設の双方で感染リスクの低い県内旅行の実現による観光需要の喚起が必要である。
- ・新しい生活様式が定着し、観光のスタイルが多様化していることに加え、旅行者の意識変容や、SDGsへの関心が高まり、旅行先選択の重要な要素となりつつあることから、日々の暮らしや自然環境に配慮しながら、本県の強みを生かした観光地域づくりを進めていく必要がある。

(3) 改善

- ・観光産業の一刻も早い回復を実現するため、旅行者の安全安心の確保と観光需要の拡大の両輪で施策を展開していく。
- ・「ふじのくに安全・安心認証（宿泊施設）制度」による県内宿泊施設の安全で安心な受入体制を強化していく。
- ・新型コロナウイルス感染症の感染状況や国のGoToトラベルの実施状況等を踏まえて、本県独自の観光促進事業を展開することで、確実に旅行需要を取り込み、県内の観光産業を支援していく。
- ・令和4年から5年にかけて、2年連続で本県ゆかりの大河ドラマ「鎌倉殿の13人」「どうする家康」が放送される機会を捉え、県と関係市町が連携して、地域の歴史・文化資源に対する住民の理解を深め、磨き上げ、広域周遊を促進する事業を展開することで、将来を見据えた観光地域づくりを推進していく。
- ・DMOや県立大学等と連携して、将来の観光地域づくりを担う人材育成を進めるほか、観光デジタル情報プラットフォームを活用し、旅行者の嗜好に応じた情報提供やデータ分析により、旅行者の満足度の向上を図る観光デジタルトランスフォーメーションを推進していく。
- ・県では、ポストコロナ時代の本県観光の方向性について、令和4年度から7年度の4年間で計画期間とする「静岡県観光基本計画」を新たに策定した。多彩で高品質な本県産の食材を活用したガストロノミーツーリズムの推進や、観光分野のデジタルトランスフォーメーションによりマーケティングとマネジメントを強化するなど、本県の強みを活かした持続可能な観光地域づくりを進めていく。

工事発注状況調

(令和4年3月31日現在)

四半期	令和元年度			令和2年度			令和3年度		
	計 画 件 数 (A)	実 績 件 数 (B)	B-A	計 画 件 数 (A)	実 績 件 数 (B)	B-A	計 画 件 数 (A)	実 績 件 数 (B)	B-A
第1	3	0	-3	0	0	0	3	0	-3
第2	6	3	-3	13	6	-7	4	4	0
第3	7	4	-3	11	10	-1	3	9	6
第4	2	7	5	0	2	2	0	2	2
合 計	18	14	-4	24	18	-6	10	15	5
備 考									

入札状況調

種 別	令和元年度		令和2年度		令和3年度 (4年3月31日現在)	
	件数 (件)	金額 (円)	件数 (件)	金額 (円)	件数 (件)	金額 (円)
1 業務委託契約 (工事関係)						
全 体 (合計)	7	24,355,100	15	77,748,000	16	104,038,000
一般競争入札	2	8,570,100	4	33,693,000	3	39,600,000
うち 総合評価方式	0	0	0	0	0	0
指名競争入札	5	15,785,000	9	42,350,000	11	60,588,000
随意契約 (小計)	0	0	2	1,705,000	2	3,850,000
(内訳)						
1号 (少額)	0	0	2	1,705,000	1	935,000
2号 (不適)	0	0	0	0	1	2,915,000
5号 (緊急)	0	0	0	0	0	0
6号 (不利)	0	0	0	0	0	0
7号 (有利)	0	0	0	0	0	0
8号 (不調)	0	0	0	0	0	0
上記以外	0	0	0	0	0	0
プロポーザル方式 (再掲)	0	0	0	0	0	0
2 工事請負契約						
全 体 (合計)	19	222,934,900	24	372,589,000	15	125,407,700
制限付き一般競争入札	13	206,534,900	12	320,408,000	5	81,246,000
うち 総合評価方式(小計)	0	0	0	0	0	0
(内訳)						
標準型 (高度含む)	0	0	0	0	0	0
簡易型Ⅰ	0	0	0	0	0	0
簡易型Ⅱ	0	0	0	0	0	0
指名競争入札	1	9,548,000	5	41,393,000	0	0
随意契約 (小計)	5	6,852,000	7	10,788,800	10	44,161,700
(内訳)						
1号 (少額)	5	6,852,000	7	10,788,800	9	14,461,700
2号 (不適)	0	0	0	0	0	0
5号 (緊急)	0	0	0	0	0	0
6号 (不利)	0	0	0	0	0	0
7号 (有利)	0	0	0	0	0	0
8号 (不調)	0	0	0	0	1	29,700,000
上記以外	0	0	0	0	0	0

事業の根拠法令調

<観光政策課>

事業名	根拠法令
観光振興全般	観光立国推進基本法（第26条）
	静岡県観光振興条例
旅行業登録業務	旅行業法（第3条、第23条）
	旅行業法施行令
	旅行業法施行規則
通訳案内士登録等事務	通訳案内士法（第57条）
	通訳案内士法施行規則
地域限定通訳案内士登録等事務	外国人観光旅客の来訪の促進等による国際観光の振興に関する法律（第21条第2項）
	外国人観光旅客の来訪の促進等による国際観光の振興に関する法律施行規則
伊豆半島ジオパーク推進協議会の活動支援	伊豆半島ユネスコグローバルジオパーク推進事業費補助金交付要綱
観光圏の整備促進	観光圏の整備による観光旅客の来訪及び滞在の促進に関する法律（第4条）
観光施設整備事業	観光地域づくり整備事業費補助金交付要綱
	自然公園法（第3条第1項）
	自然環境整備交付金交付要綱
グリーン・ツーリズム推進事業	農山漁村滞在型余暇活動のための基盤整備の促進に関する法律（第13条、第14条、第15条）
観光地ワーケーション受入促進事業費	観光地ワーケーション受入環境整備促進事業費補助金交付要綱 指定都市内における観光地ワーケーション受入環境整備促進事業費補助金交付要綱
プラサヴェルデ管理運営事業	コンベンションぬまづの設置及び管理に関する条例
	コンベンションぬまづの設置及び管理に関する条例施行規則
日本平シンボル施設管理運営事業	日本平山頂シンボル施設の設置及び管理に関する条例
	日本平山頂シンボル施設の設置及び管理に関する条例施行規則
スポーツイベント誘客対策強化事業	宿泊施設等バリアフリー化推進事業費補助金交付要綱
宿泊施設等感染防止対策緊急強化事業	宿泊施設感染防止対策強化事業費補助金交付要綱
	観光産業回復促進事業費補助金交付要綱

<観光振興課>

事業名	根拠法令
国内誘客推進事業	富士山静岡空港観光交流推進事業費補助金交付要綱
	旅行商品を活用した情報発信・造成支援事業費補助金交付要綱
スポーツイベント誘客対策強化事業	外国人観光客受入環境整備事業費補助金交付要綱
海外誘客推進事業	海外誘客強化事業費補助金交付要綱
駿河湾フェリー利活用促進事業	駿河湾フェリー半額キャンペーン事業費補助金交付要綱
しずおか元気旅推進事業費	交通事業者による誘客・周遊促進事業費補助金交付要綱
	駿河湾フェリーを活用した県内周遊促進事業費補助金交付要綱
	団体旅行商品造成促進事業費補助金交付要綱
新しい生活様式に対応する観光地域づくり事業	新しい生活様式に対応した観光地域づくり・誘客促進事業費補助金交付要綱
商品企画定着促進事業	商品企画定着促進事業費補助金交付要綱

職 員 調

(令和4年4月1日現在)

整理番号	職 名	氏 名	事 務 分 担	住 所	勤務年数	摘 要
1	局長	影島 英一郎	局 総 括	□□□	□ □	
- 参	事	柳 川 典之		□□□	□ □	東部地域局兼務（先方在勤）
- 参	事	小 野 一	(一社)ふじさん駿河湾フェリー派遣	□□□	□ □	(一社)ふじさん駿河湾フェリー派遣
	(観光政策課)					
2	課長	山 田 司	課 総 括	□□□	□ □	知事直轄組織総合政策課兼務（当方在勤）
3	参事	良 知 淳子	課 総 括 補 佐	□□□	□ □	経済産業部新産業集積課兼務（当方在勤）
4	企画班長	福 田 涉	企 画 総 括	□□□	□ □	
5	主幹	勝 田 直 浩	企 画	□□□	□ □	ANAあきんど株式会社から派遣、観光振興課兼務（当方勤務）
6	副 班 長	阿 形 高 紘	〃	□□□	□ □	
7	主査	飯 田 真 理	〃	□□□	□ □	全日本空輸株式会社から派遣
8	主査	宮 地 裕 一 郎	〃	□□□	□ □	
9	主任	牧 野 匡 成	〃	□□□	□ □	島田市から派遣
10	主任	市 川 真 実 郎	〃	□□□	□ □	
11	主任	齋 藤 亮 介	〃	□□□	□ □	
12	主任	安 達 拓 孝	〃	□□□	□ □	
13	主任	白 鳥 孝 太 郎	〃	□□□	□ □	
- 主	事	鈴 木 啓 太	業務応援要員	□□□	□ □	経営管理部行政経営局（当方在勤）6月30日まで
14	施設班長	久 米 敦 子	施 設 総 括	□□□	□ □	
15	主査	矢 崎 雅 人	施 設	□□□	□ □	
16	主査	後 藤 義 卓	〃	□□□	□ □	
17	技師	大 高 諒 大	〃	□□□	□ □	
- 専 門	官	中 村 佳 史	(公社)静岡県観光協会へ派遣	□□□	□ □	(公社)静岡県観光協会へ派遣
- 主	査	植 松 明 香		□□□	□ □	東部地域局兼務（先方在勤）
- 主	事	堤 雅 貴		□□□	□ □	〃
	(観光振興課)					
18	課長	花 田 淳	課 総 括	□□□	□ □	知事直轄組織地域外交課兼務（当方在勤）

- 参	事	宮崎 悌三				知事直轄組織地域外交課兼務（先方在勤）
19	課長代理	栗田 隆雄	課総括補佐	□□□	□ □	
20	観光振興班長	荻島 卓司	観光振興総括	□□□	□ □	知事直轄組織地域外交課、スポーツ・文化観光部富士山世界遺産課兼務（当方在勤）
21	主	幹 吉川 馨	観光振興	□□□	□ □	
22	主	査 梅原 一茂	〃	□□□	□ □	スポーツ・文化観光部富士山世界遺産課兼務（当方在勤）
23	主	任 半澤 栄治	〃	□□□	□ □	
24	主	任 川瀬 有希乃	〃	□□□	□ □	
25	主	任 北川 雅史	〃	□□□	□ □	
26	主	事 榎本 萌加	〃	□□□	□ □	
27	主	事 飯田 佳希	〃	□□□	□ □	河津町から派遣
- 主	幹	浅原 敏治		□□□	□ □	知事直轄組織地域外交課兼務（先方在勤）
- 主	幹	高橋 誠		□□□	□ □	〃
- 主	幹	竹田 敏彦		□□□	□ □	〃
- 主	幹	勝田 直浩		□□□	□ □	スポーツ・文化観光部観光政策課兼務（先方在勤）
- 主	査	石川 祐介		□□□	□ □	知事直轄組織地域外交課兼務（先方在勤）
- 主	任	安慶田 暁人		□□□	□ □	〃
- 主	任	太田 郁		□□□	□ □	〃
- 主	査	植松 明香		□□□	□ □	東部地域局兼務（先方在勤）
- 主	事	堤 雅貴		□□□	□ □	〃
- 主	幹	大庭 達哉	(公社)静岡県観光協会へ派遣	□□□	□ □	(公社)静岡県観光協会へ派遣
- 主	任	和田 朋子	〃	□□□	□ □	〃
- 主	任	渥美 遥佳	〃	□□□	□ □	〃
- 主	幹	密岡 正悟	(一社)ふじさん駿河湾フェリー派遣	□□□	□ □	(一社)ふじさん駿河湾フェリー派遣
- 主	任	中野 貴洋	〃	□□□	□ □	(一社)ふじさん駿河湾フェリー派遣
		(会計年度任用職員)				
-	会計年度任用職員	小泉 京子	観光政策関連事務補助	□□□	□ □	
-	〃	三浦 留美	〃	□□□	□ □	
-	〃	稲葉 宣幸	〃	□□□	□ □	
			平均勤務年数		0年 8月	

*平均勤務年数は、市町等への派遣職員、臨時職員、会計年度任用職員、兼務職員及び併任職員を除く。

職員の年齢調

(令和4年4月1日現在)

年 齢	人 員	摘 要
20歳未満	0人	
20歳以上30歳未満	5人	
30歳以上40歳未満	8人	
40歳以上50歳未満	10人	
50歳以上56歳未満	3人	
56歳以上61歳未満	1人	
61歳以上	0人	
計	27人	平均年齢 39.6歳

- (注) 1 本庁は4月1日現在で調製する。
- 2 市町等への派遣職員、臨時職員、会計年度任用職員、兼務職員及び併任職員は除く。
- 3 再任用職員がいる場合は、その旨を「摘要」欄に記載する。
- 4 本様式は別冊とする。

健康管理（観光交流局）

1 前年度受診状況

区 分	内 容
受 診 状 況	受診者数 26人
	職員数 26人
受 診 率	100.0%
県平均受診率	100.0%

(1) 未受診の理由

(注) 1 前年度末日現在在籍している職員について記載する。

2 受診率算定に当たっては、休職・特休中、育休・産休・妊娠中、治療中及び海外派遣中等の職員は、算定の対象から除く。

2 本年度在籍者の健康管理区分結果

健 康 管 理 区 分			人 数
A	休養のため必要な期間、勤務を休止させる。		0人 (0人)
B 1	勤務時間を短縮し、時間外、休日、宿日直勤務及び長期又は遠方への出張をさける。また、必要に応じ勤務場所、勤務内容の変更を行う。	要 治 療	0人 (0人)
B 2		要経過観察	0人 (0人)
C 1	勤務をほぼ平常に行ってよいが症状によっては、時間外、休日、宿日直勤務及び長期又は遠方への出張等勤務に制限を加える必要がある。	要 治 療	0人 (0人)
C 2		要経過観察	0人 (0人)
D 1	平常の勤務でよい。	要 治 療	2人 (2人)
D 2		要経過観察	10人 (10人)
D 3		医 療 不 要	13人 (13人)
区 分 者 計			25人 (25人)
未区分者数			2人 (2人)
合 計			27人 (27人)

(1) 管理区分A～C 2 該当者に対する措置状況

(2) 未区分の理由

ア 産休・育休 人
イ 新規採用 人
ウ 自己都合による未受診 人
エ その他 2人

(注) 1 健康管理区分結果は、調書調製日現在在籍している職員（様式第2号-2の記載対象者と同じ。）について記載する。

2 本年度の健康管理区分結果が出ていない職員については、前年度の結果を記載し、（ ）書きで再掲する。

3 前年度に市町等へ派遣されていた職員等は、派遣先等の健康診断結果等に基づき、該当箇所に記載する。

4 本様式は別冊とする。

5 警察署は、「D 3」と「区分者計」の間に「区分なし」を追加して記載する。

職 員 配 置 調

(令和4年4月1日現在)

区 分		観光政策課	観光振興課		計
所在地					
担当区域					
配 置 職 員	職員(事)	(3)	(10)		(13)
		12	10		22
	職員(技)	5			5
	再任用職員(事)				
	再任用職員(技)				
	会計年度任用職員	(3)			(3)
	臨時的任用職員				
計		(6)	(10)		(16)
		17	10		27

- (注) 1 本表は、本庁においては課別に、出先機関等においては課、支所等の別に調製する。
- 2 「所在地」・「担当区域」の項は支所等のみについて記載し、担当区域が多数ある場合は、その代表地名外何々と記載する。
- 3 部局長（本庁）または所長（出先機関等）等は、行政組織規則に定める筆頭課に入れる。
- 4 市町等への派遣職員は除くこと。また、臨時職員、会計年度任用職員、兼務職員及び併任職員は（ ）内に外書きにより記載する。

県収入証紙により徴収した使用料及び手数料調

区 分	令和3年度 件 数
通訳案内士登録申請手数料	7
通訳案内士登録証再交付手数料	3
通訳案内士登録証訂正手数料	2
静岡県地域限定通訳案内士登録申請手数料	0
静岡県地域限定通訳案内士登録証再交付手数料	0
静岡県地域限定通訳案内士登録証訂正手数料	0
静岡県知事登録旅行業新規登録申請手数料	13
静岡県知事登録旅行者代理業新規登録申請手数料	2
静岡県知事登録旅行サービス手配業新規登録申請手数料	1
静岡県知事登録旅行業更新登録申請手数料	29
静岡県知事登録旅行業変更登録申請手数料	4
観光政策課 小 計	61
観光交流局 合 計	61

預 金 調

(令和4年3月31日現在)

金融機関名	預金種類	口座番号	口座名義人	残高(円)	摘要
スルガ銀行 静岡県庁支店	無利息型 普通預金	2731433	観光交流局資金前渡者 観光政策課長 川口 茂則	0	資金前渡用
スルガ銀行 静岡県庁支店	無利息型 普通預金	2731432	(自振口) 観光交流局資金前渡者 観光政策課長 川口 茂則	0	自動口座振替用
残高合計				0	

郵 券 等 受 払 調

(令和4年3月31日現在)

(単位：枚、円)

区 分	種 類	令和2年度						令和3年度						摘 要		
		前年度繰越		受入		払出		前年度繰越		受入		払出			差引現在高	
		枚数	金額	枚数	金額	枚数	金額	枚数	金額	枚数	金額	枚数	金額		枚数	金額
タクシー チケット	用度課 配付分	0		120		15		0		120		4		0		連絡 調整用
						15						26				
						90						90				
	計	0		120		120		0		120		120		0		

(注) タクシーチケット中の払出欄は、上段：使用分、中段：廃棄分、下段：用度課返納分である。

歳入歳出外現金調

(令和3年度)

(令和4年3月31日現在)

区 分	越 高	受 高	払 高	残 高	摘 要
保証金	円 1,760,000	円 968,000	円 2,728,000	円 0	
計	1,760,000	968,000	2,728,000	0	

委託料等歳出予算執行状況節別集計表

節名	会計	款	項	目	執行済額 (円)		
					前々年度	前年度	左のうち前年度
							からの繰越額分
(12) 委託料	一般	スポーツ・文化観光費	観光交流費	観光費	/	1,328,475,385	95,958,837
	一般	スポーツ・文化観光費	文化費	世界遺産推進費		5,084,712	
計					503,313,990	1,333,560,097	95,958,837
(14) 工事請負費	一般	スポーツ・文化観光費	観光交流費	観光費	/	162,561,000	71,530,000
	一般	経営管理費	経営管理費	資産経営費		660,000	
計					384,426,800	163,221,000	71,530,000
(16) 公有財産購入費					/		
計					0	0	0
(17) 備品購入費					/		
計					10,080,646	0	0
(18) 負担金、補助 及び交付金	一般	スポーツ・文化観光費	観光交流費	観光費	/	5,839,637,574	516,884,497
計					1,359,940,496	5,839,637,574	516,884,497
(21) 補償、補填 及び賠償金					/		
計					0	0	0

委 託 料 に

整理 番号	委託業務名	受託者	当 初 設計金額 円	契約金額		
				当初額 円	変更増減額 円	計 円
1	観光政策課(事務関係) 静岡フィルムコミッションnet運用業務委託	株式会社エイエイピー静岡支店	612,000	611,120	0	611,120
2	静岡県における観光の流動実態と満足度調査及び静岡県観光地点パラメータ調査等業務委託	株式会社サーベイリサーチセンター静岡事務所	8,690,000	6,961,900	0	6,961,900
3	「県民の日おもてなし体験イベント」実施業務委託	かなや観光ボランティアガイドの会	7,900	7,900	△ 6,120	1,780
4	「県民の日おもてなし体験イベント」実施業務委託	いほさき街道案内人	20,000	20,000	△ 20,000	0
5	「県民の日おもてなし体験イベント」実施業務委託	静岡県西部地区観光ボランティアガイド連絡協議会	80,000	80,000	△ 75,080	4,920
6	「県民の日おもてなし体験イベント」実施業務委託	静岡県東部地区観光ボランティアガイド連絡協議会	140,000	140,000	△ 120,000	20,000
7	「富士山の日おもてなし体験イベント」実施業務委託	かなや観光ボランティアガイドの会	18,350	18,350	△ 18,350	0
8	「富士山の日おもてなし体験イベント」実施業務委託	島田市観光ボランティアガイドの会	17,500	17,500	△ 17,500	0
9	「富士山の日おもてなし体験イベント」実施業務委託	いほさき街道案内人	20,000	20,000	△ 20,000	0
10	「富士山の日おもてなし体験イベント」実施業務委託	やいづ観光案内人の会	19,800	19,800	△ 19,800	0
11	「富士山の日おもてなし体験イベント」実施業務委託	静岡県東部地区観光ボランティアガイド連絡協議会	157,000	157,000	△ 143,322	13,678
12	「富士山の日おもてなし体験イベント」実施業務委託	静岡県西部地区観光ボランティアガイド連絡協議会	126,800	126,800	△ 125,800	1,000
13	旅行業振興業務委託	一般社団法人静岡県旅行業協会	226,628	220,000	0	220,000
14	静岡県農泊地域紹介プログラムページ作成業務委託	株式会社しずおかオンライン	1,795,623	1,073,050	0	1,073,050
15	ふじのくに体験型教育旅行びびっと＋サーバー保守管理等業務委託	株式会社しずおかオンライン	329,450	329,450	0	329,450

関 する 調

(令和3年度)
(令和4年3月31日現在)

契約締結	契約期間	支出年月日	金額	委託業務の内容	摘要
随契	R3.4.1～ R4.3.31	R4.4.26	円 611,120	フィルムコミッション活動における県内ロケーション候補地やロケーション支援団体等を紹介するホームページを運営	随契1号 (少額)
一般	R3.5.27～ R4.3.31	R4.5.10	6,961,900	県内観光施設や宿泊施設等を訪れる観光客の流動実態と満足度を把握及び観光庁が四半期ごとに実施する観光地点におけるパラメータ調査、集計及び分析	
随契	R3.8.5～ R3.9.22	R3.10.15	1,780	「県民の日おもてなし体験イベント」として、「横岡村を訪ねる」を実施。※緊急事態宣言の発令により委託解除したが、イベント準備等に要した経費分を支出	随契1号 (少額)
随契	R3.8.5～ R3.9.30	-	0	「県民の日おもてなし体験イベント」として、「薩垂峠の絶景展望と脇道を歩いて興津川と身延道へ」を実施。※緊急事態宣言の発令により委託解除したため、支出なし	随契1号 (少額)
随契	R3.8.5～ R3.9.28	R3.10.21	4,920	「県民の日おもてなし体験イベント」として、「県民の日おもてなしウォーク・掛川報徳発祥の地と北条・松浦氏の古跡を歩く」ほか3件の実施。※緊急事態宣言の発令により委託解除したが、イベント準備等に要した経費分を支出	随契1号 (少額)
随契	R3.7.30～ R3.9.30	R3.11.8	20,000	「県民の日おもてなし体験イベント」として、「もっと知りたい！富士のまち」ーバーチャルガイドで訪れる、ロマンと泉の郷」を実施	随契1号 (少額)
随契	R4.1.11～ R4.2.25	-	0	「富士山の日おもてなし体験イベント」として、「牧之原配水池（茶筒展望台）より富士山遠望」を実施。※緊急事態宣言の発令により委託解除したため、支出なし	随契1号 (少額)
随契	R3.12.24～ R4.2.25	-	0	「富士山の日おもてなし体験イベント」として、「牧之原（谷口原）の開拓史と富士山を眺望するミニハイク」を実施。※緊急事態宣言の発令により委託解除したため、支出なし	随契1号 (少額)
随契	R3.12.24～ R4.2.25	-	0	「富士山の日おもてなし体験イベント」として、「倉沢の古い町並みと薩垂峠からの駿河湾の絶景展望そして身延道」を実施。※緊急事態宣言の発令により委託解除したため、支出なし	随契1号 (少額)
随契	R4.1.11～ R4.3.1	-	0	「富士山の日おもてなし体験イベント」として、「富士山フォトスポットと小泉八雲ゆかりの地巡り」を実施。※緊急事態宣言の発令により委託解除したため、支出なし	随契1号 (少額)
随契	R4.1.11～ R4.3.1	R4.3.28	13,678	「富士山の日おもてなし体験イベント」として、「旧矢倉沢街道歩き」ほか7件を実施。※緊急事態宣言の発令により委託解除したが、イベント準備等に要した経費分を支出	随契1号 (少額)
随契	R4.1.18～ R4.3.1	R4.3.23	1,000	「富士山の日おもてなし体験イベント」として、「富士山の日ウォーク：掛川報徳発祥の地と北条氏墓・松浦氏古跡を歩く」ほか6件を実施。※緊急事態宣言の発令により委託解除したが、イベント準備等に要した経費分を支出	随契1号 (少額)
随契	R3.7.26～ R3.10.30	R3.11.11	220,000	旅行業の健全な発展を図るための研修会開催	随契1号 (少額)
指名	R3.8.23～ R4.3.7	R4.3.29	1,073,050	農泊地域を紹介するブログページの作成	
随契	R3.4.1～ R4.3.31	R4.4.27	329,450	体験型教育旅行情報発信ウェブサイトのサーバー保守管理	随契1号 (少額)

委 託 料 に

整理 番号	委託業務名	受託者	当 初 設計金額 円	契約金額		
				当初額 円	変更増減額 円	計 円
16	ふじのくに農泊実践研修 会実施業務委託	株式会社フェイス	416,414	199,980	0	199,980
17	コンベンションぬまづ指 定管理業務	プラサヴェルデ運営 共同事業体	58,448,703	58,448,703	0	58,448,703
18	コンベンションぬまづ指 定管理料補填	プラサヴェルデ運営 共同事業体	1,904,999	1,904,999	0	1,904,999
19	日本平山頂シンボル施設 指定管理業務	A S C 日本平グルー プ代表団体アクティ オ株式会社	50,212,963	50,212,963	0	50,212,963
20	観光デジタル情報プラッ トフォーム運用保守業務 委託	日本電気株式会社静 岡支社	15,000,000	14,995,200	0	14,995,200
21	静岡県観光情報アプリ運 用保守業務委託	株式会社Geolocation Technology	7,820,000	7,810,000	1,083,500 4,519,350 △ 2,167,000	8,893,500 13,412,850 11,245,850
22	顔認証技術を活用した データ収集蓄積業務委託	日本電気株式会社静 岡支社	9,800,000	9,691,000	△ 2,780,556	6,910,444
23	観光デジタル情報プラッ トフォーム施設情報調査 及び登録業務委託	株式会社サーベイリ サーチセンター	5,981,030	3,894,000	0	3,894,000
24	顔認証決済実証事業周知 促進業務委託	公益財団法人浜松・ 浜名湖ツーリズム ビューロー	500,000	498,960	0	498,960
25	データ利活用基盤におけ る管理ポータル運用保守 業務委託	株式会社Geolocation Technology	2,180,000	2,178,000	0	2,178,000
26	観光デジタル記事作成業 務委託	株式会社しずおかオ ンライン	7,000,000	6,978,444	△ 825,000	6,153,444
27	観光におけるデータコン サルティング業務委託	株式会社静岡博報堂	8,000,000	7,977,200	0	7,977,200
28	観光アプリデジタル商品 券運用業務委託	株式会社東海道シグ マ	997,766	944,900	△ 944,900	0
29	富士山登山口における顔 認証等実証事業業務委託	公益社団法人富士宮 市観光協会	964,920	934,560	0	934,560
30	観光地ワーケーション推 進事業実施業務委託	株式会社 J T B 静岡 支店	10,000,000	10,000,000	△ 2,643,384	7,356,616
31	観光地ワーケーション誘 致促進事業業務委託	株式会社ジェイアール 東日本企画	18,000,000	17,999,999	△ 1,980,000	16,019,999

関 する 調

(令和3年度)
(令和4年3月31日現在)

契約締結	契約期間	支出年月日	金額	委託業務の内容	摘要
随契	R3. 12. 27～ R4. 3. 7	R4. 3. 24	円 199,980	農山漁村地域における体験プログラムの企画や販売についての研修会の開催	随契1号 (少額)
協定 (指定 管理)	R3. 4. 1～ R4. 3. 31	R3. 6. 25 R3. 9. 30 R3. 12. 24 R4. 3. 25 小計	14,612,175 14,612,176 14,612,176 14,612,176 58,448,703	コンベンションぬまづの管理運営業務	H31債務
協定 (指定 管理)	R3. 4. 1～ R4. 3. 31	R4. 4. 25	1,904,999	コンベンションぬまづの管理運営業務	R3. 8～ R3. 9分 減収補填
協定 (指定 管理)	R3. 4. 1～ R4. 3. 31	R3. 4. 30 R3. 7. 30 R3. 10. 29 R4. 1. 31 小計	12,553,240 12,553,241 12,553,241 12,553,241 50,212,963	日本平山頂シンボル施設の指定管理業務委託	H30債務
随契	R3. 4. 1～ R4. 3. 31	R4. 4. 26	14,995,200	観光施設情報や旅行者データを収集するためのデータ利活用基盤の運営	随契2号 (不適)
随契	R3. 4. 1～ R4. 3. 31	R4. 4. 21	11,245,850	旅行者データを元に情報を発信するための観光情報アプリの運用保守、ふじのくに安全安心認証施設の情報発信、アプリ専用デジタル商品券の開発を実施	随契2号 (不適)
随契	R3. 4. 28～ R3. 9. 17	R3. 10. 19	6,910,444	浜山湖周辺にある施設において顔認証技術を活用した決済の実証事業を実施	随契2号 (不適)
一般	R3. 11. 16～ R4. 3. 15	R4. 3. 30	3,894,000	観光デジタル情報プラットフォームを活用して、ふじのくに安全・安心認証飲食店の情報発信するための施設情報調査及び登録を実施。	
随契	R3. 7. 27～ R3. 9. 17	R3. 10. 27	498,960	観光アプリダウンロードによる顔認証決済実証事業を周知するため、プロモーションを実施	随契1号 (少額)
随契	R3. 4. 1～ R4. 3. 31	R4. 4. 21	2,178,000	データ利活用基盤に蓄積されている施設情報を登録・変更するための管理ポータルを運営	随契2号 (不適)
随契	R3. 12. 24～ R4. 3. 18	R4. 4. 8	6,153,444	観光アプリのダウンロードや利用促進するためのデジタル記事の作成	随契2号 (不適)
随契	R3. 12. 16～ R4. 3. 18	R4. 4. 14	7,977,200	観光デジタル情報プラットフォームに蓄積するデータの分析とコンサルティングの実施及びデータ分析セミナーの開催	随契2号 (不適)
随契	R4. 1. 19～ R4. 3. 28	—	0	観光アプリ導入したデジタル商品券の効果検証を行うための実証事業に伴う事務局の設置及び運用 ※契約後に委託解除したため、支出なし	随契1号 (少額)
随契	R3. 10. 20～ R3. 12. 10	R3. 12. 10	934,560	顔認証による健康確認の実証及び富士登山に依存しない富士山観光のモニタリング等	随契1号 (少額)
随契	R2. 11. 17～ R3. 12. 28	R3. 9. 30 R4. 1. 31 小計	5,860,000 1,496,616 7,356,616	観光地ワーケーションの類型整理、モデル事業の実証	随契2号 (不適) R2繰越
随契	R3. 7. 29～ R4. 3. 10	R4. 3. 29	16,019,999	ワーケーションの受入促進に係るWEBサイトの作成、モデルツアーの実施、相談窓口の設置等	随契2号 (不適)

委 託 料 に

整理 番号	委託業務名	受託者	当 初 設計金額	契約金額		
				当初額	変更増減額	計
			円	円	円	円
32	東海自然歩道管理委託	富士宮市	4,583,000	4,583,000	0	4,583,000
33	東海自然歩道管理委託	富士市	1,417,000	1,417,000	0	1,417,000
34	東海自然歩道管理委託	静岡市	3,091,000	3,091,000	0	3,091,000
35	東海自然歩道管理委託	藤枝市	1,075,000	1,075,000	0	1,075,000
36	東海自然歩道管理委託	島田市	1,980,000	1,980,000	0	1,980,000
37	東海自然歩道管理委託	森町	1,618,000	1,618,000	0	1,618,000
38	東海自然歩道管理委託	浜松市	4,899,000	4,899,000	0	4,899,000
39	西伊豆歩道管理委託	西伊豆歩道運営協議会	1,606,000	1,606,000	0	1,606,000
40	伊豆山稜線歩道管理委託	伊豆山稜線歩道運営協議会	1,504,000	1,504,000	0	1,504,000
41	南伊豆歩道管理委託	南伊豆歩道運営協議会	1,721,000	1,721,000	0	1,721,000
42	奥浜名自然歩道管理委託	奥浜名自然休養林保護管理協議会	1,049,000	1,049,000	0	1,049,000
43	滝知山園地管理委託	静岡県道路公社	1,413,000	1,413,000	0	1,413,000
44	根原園地管理委託	富士宮市	967,000	967,000	0	967,000
45	南アルプス山小屋及び南アルプス登山道維持管理業務委託その1	株式会社特種東海フォレスト	28,600,000	28,600,000	0	28,600,000
46	南アルプス山小屋及び南アルプス登山道維持管理業務委託その2	企業組合井川観光協会	5,720,000	5,720,000	△ 2,640,000	3,080,000

関 する 調

(令和3年度)
(令和4年3月31日現在)

契約 締結	契約期間	支出年月日	金額	委託業務の内容	摘要
随契	R3. 4. 1～ R4. 3. 31	R3. 6. 28	円 4,583,000	東海自然歩道の維持管理及び清掃等	随契2号 (不適)
随契	R3. 4. 1～ R4. 3. 31	R3. 6. 28	1,417,000	東海自然歩道の維持管理及び清掃等	随契2号 (不適)
随契	R3. 4. 1～ R4. 3. 31	R3. 6. 28	3,091,000	東海自然歩道の維持管理及び清掃等	随契2号 (不適)
随契	R3. 4. 1～ R4. 3. 31	R3. 6. 28	1,075,000	東海自然歩道の維持管理及び清掃等	随契2号 (不適)
随契	R3. 4. 1～ R4. 3. 31	R3. 6. 28	1,980,000	東海自然歩道の維持管理及び清掃等	随契2号 (不適)
随契	R3. 4. 1～ R4. 3. 31	R3. 6. 28	1,618,000	東海自然歩道の維持管理及び清掃等	随契2号 (不適)
随契	R3. 4. 1～ R4. 3. 31	R3. 6. 28	4,899,000	東海自然歩道の維持管理及び清掃等	随契2号 (不適)
随契	R3. 4. 1～ R4. 3. 31	R3. 6. 30	1,606,000	西伊豆歩道の維持管理及び清掃等	随契2号 (不適)
随契	R3. 4. 1～ R4. 3. 31	R3. 6. 30	1,504,000	伊豆山稜線歩道の維持管理及び清掃等	随契2号 (不適)
随契	R3. 4. 1～ R4. 3. 31	R3. 6. 30	1,721,000	南伊豆歩道の維持管理及び清掃等	随契2号 (不適)
随契	R3. 4. 1～ R4. 3. 31	R3. 6. 30	1,049,000	奥浜名自然歩道の維持管理及び清掃等	随契2号 (不適)
随契	R3. 4. 1～ R4. 3. 31	R3. 6. 30	1,413,000	滝知山園地の維持管理及び清掃等	随契2号 (不適)
随契	R3. 4. 1～ R4. 3. 31	R3. 6. 30	967,000	根原園地の維持管理及び清掃等	随契1号 (少額)
随契	R3. 7. 16～ R3. 11. 30	R4. 1. 28	28,600,000	南アルプス山小屋及び登山道の維持管理及び美化清掃	随契2号 (不適)
随契	R3. 7. 16～ R3. 11. 30	R3. 8. 30 R4. 1. 28 小計	2,000,000 1,080,000 3,080,000	南アルプス山小屋及び登山道の維持管理及び美化清掃	随契2号 (不適)

委 託 料 に

整理 番号	委託業務名	受託者	当 初 設計金額	契約金額		
				当初額	変更増減額	計
			円	円	円	円
47	南アルプス山小屋及び南アルプス登山道維持管理業務委託その3	川根本町	4,160,000	4,160,000	0	4,160,000
48	県有観光施設特定小規模施設用自動火災報知設備点検及び修繕業務委託	株式会社特種東海フォレスト	5,885,000	5,885,000	0	5,885,000
49	南アルプス山小屋の利用者に対する安全利用周知啓発業務委託	株式会社ステージ・ループ静岡	220,000	220,000	0	220,000
50	富士山ナビゲーター（富士宮口）設置業務委託	富士宮市	2,300,000	2,300,000	0	2,300,000
51	富士山ナビゲーター（御殿場口）設置業務委託	御殿場市	1,425,000	1,425,000	0	1,425,000
52	富士山ナビゲーター（須走口）設置業務委託	小山町観光協会	3,660,800	3,659,712	0	3,659,712
53	県有観光施設補修委託	日本平県立自然公園運営協議会	709,500	709,500	0	709,500
54	県有観光施設補修委託	日本平県立自然公園運営協議会	143,000	143,000	0	143,000
55	県有観光施設補修委託	日本平県立自然公園運営協議会	196,900	196,900	0	196,900
56	県有観光施設補修委託	伊豆市	990,000	990,000	0	990,000
57	県有観光施設補修委託	伊豆市	258,500	258,500	0	258,500
58	県有観光施設補修委託	伊豆市	627,000	627,000	0	627,000
59	県有観光施設補修委託	伊豆市	990,000	990,000	0	990,000

関 する 調

(令和3年度)
(令和4年3月31日現在)

契約締結	契約期間	支出年月日	金額	委託業務の内容	摘要
			円		
随契	R3. 7. 16～ R3. 11. 30	R4. 1. 28	4,160,000	南アルプス山小屋及び登山道の維持管理及び美化清掃	随契2号 (不適)
随契	R3. 8. 4～ R3. 11. 30	R4. 1. 28	5,885,000	南アルプス山小屋に設置されている火災報知設備の点検	随契2号 (不適)
随契	R4. 2. 8～ R4. 3. 4	R4. 3. 25	220,000	安全登山セミナーの講師の講演動画作成及び編集業務	随契1号 (少額)
随契	R3. 6. 23～ R3. 9. 30	R3. 10. 29	2,300,000	富士山への登山客・観光客に対し登山指導や観光案内等を行う案内者を設置	随契2号 (不適)
随契	R3. 6. 23～ R3. 9. 30	R3. 10. 29	1,425,000	富士山への登山客・観光客に対し登山指導や観光案内等を行う案内者を設置	随契2号 (不適)
随契	R3. 6. 22～ R3. 9. 30	R3. 8. 6 R3. 9. 6 R3. 10. 29 小計	1,500,000 1,500,000 659,712 3,659,712	富士山への登山客・観光客に対し登山指導や観光案内等を行う案内者を設置	随契2号 (不適)
随契	R3. 4. 1～ R4. 3. 31	R3. 6. 8 R3. 6. 30 R3. 8. 10 R3. 9. 7 R3. 9. 30 R3. 10. 26 R3. 11. 24 R3. 12. 27 R4. 1. 31 R4. 4. 28 小計	51,600 103,200 129,000 116,100 51,600 51,600 51,600 64,500 25,800 64,500 709,500	県有観光施設の補修	随契1号 (少額)
随契	R3. 6. 4～ R3. 6. 7	R3. 7. 6	143,000	県有観光施設の補修	随契1号 (少額)
随契	R3. 6. 4～ R3. 6. 7	R3. 7. 6	196,900	県有観光施設の補修	随契1号 (少額)
随契	R3. 6. 15～ R3. 7. 9	R3. 8. 11	990,000	県有観光施設の補修	随契1号 (少額)
随契	R3. 7. 9～ R3. 7. 30	R3. 8. 24	258,500	県有観光施設の補修	随契1号 (少額)
随契	R3. 7. 9～ R3. 7. 30	R3. 8. 24	627,000	県有観光施設の補修	随契1号 (少額)
随契	R3. 8. 11～ R3. 9. 3	R3. 9. 27	990,000	県有観光施設の補修	随契1号 (少額)

委 託 料 に

整理 番号	委託業務名	受託者	当 初 設計金額	契約金額		
				当初額	変更増減額	計
			円	円	円	円
60	県有観光施設補修委託	奥浜名自然休養林保護管理協議会	275,000	275,000	0	275,000
61	県有観光施設補修委託	河津町	349,800	349,800	0	349,800
62	県有観光施設補修委託	日本平県立自然公園運営協議会	160,600	160,600	0	160,600
63	県有観光施設補修委託	河津町	781,550	781,550	0	781,550
64	県有観光施設補修委託	伊豆市	550,000	550,000	0	550,000
65	県有観光施設補修委託	西伊豆歩道運営協議会	990,000	990,000	0	990,000
66	県有観光施設補修委託	南伊豆歩道運営協議会	871,200	871,200	0	871,200
67	県有観光施設補修委託	西伊豆歩道運営協議会	922,790	922,790	0	922,790
68	県有観光施設補修委託	南伊豆歩道運営協議会	958,100	958,100	0	958,100
69	県有観光施設補修委託	伊豆市	128,700	128,700	0	128,700
70	県有観光施設補修委託	河津町	828,000	828,000	0	828,000
71	県有観光施設補修委託	南伊豆歩道運営協議会	638,880	638,880	0	638,880
72	県有観光施設補修委託	南伊豆歩道運営協議会	961,854	961,854	0	961,854
73	県有観光施設補修委託	日本平県立自然公園運営協議会	304,150	304,150	0	304,150
74	県有観光施設補修委託	富士市	390,500	390,500	0	390,500

関 する 調

(令和3年度)
(令和4年3月31日現在)

契約締結	契約期間	支出年月日	金額	委託業務の内容	摘要
			円		
随契	R3. 7. 16～ R3. 8. 27	R3. 9. 3	275,000	県有観光施設の補修	随契1号 (少額)
随契	R3. 8. 11～ R3. 9. 10	R3. 9. 27	349,800	県有観光施設の補修	随契1号 (少額)
随契	R3. 7. 20～ R3. 8. 27	R3. 9. 3	160,600	県有観光施設の補修	随契1号 (少額)
随契	R3. 8. 19～ R3. 9. 17	R3. 10. 29	781,550	県有観光施設の補修	随契1号 (少額)
随契	R3. 8. 19～ R3. 9. 17	R3. 10. 1	550,000	県有観光施設の補修	随契1号 (少額)
随契	R3. 8. 24～ R3. 9. 30	R3. 10. 29	990,000	県有観光施設の補修	随契1号 (少額)
随契	R3. 9. 8～ R3. 9. 30	R3. 11. 16	871,200	県有観光施設の補修	随契1号 (少額)
随契	R3. 9. 22～ R3. 10. 29	R3. 11. 15	922,790	県有観光施設の補修	随契1号 (少額)
随契	R3. 11. 30～ R4. 1. 25	R4. 3. 22	958,100	県有観光施設の補修	随契1号 (少額)
随契	R3. 11. 2～ R3. 12. 24	R4. 1. 25	128,700	県有観光施設の補修	随契1号 (少額)
随契	R3. 11. 2～ R3. 12. 24	R3. 12. 27	828,000	県有観光施設の補修	随契1号 (少額)
随契	R3. 12. 6～ R4. 1. 25	R4. 2. 22	638,880	県有観光施設の補修	随契1号 (少額)
随契	R3. 11. 30～ R4. 1. 25	R4. 3. 22	961,854	県有観光施設の補修	随契1号 (少額)
随契	R3. 12. 8～ R4. 1. 25	R4. 1. 25	304,150	県有観光施設の補修	随契1号 (少額)
随契	R3. 12. 17～ R4. 2. 28	R4. 3. 22	390,500	県有観光施設の補修	随契1号 (少額)

委 託 料 に

整理 番号	委託業務名	受託者	当 初 設 計 金 額	契約金額		
				当初額	変更増減額	計
			円	円	円	円
75	県有観光施設補修委託	河津町	432,600	432,600	0	432,600
76	県有観光施設補修委託	日本平県立自然公園 運営協議会	498,575	498,575	0	498,575
77	県有観光施設補修委託	南伊豆歩道運営協議 会	964,590	964,590	0	964,590
78	県有観光施設補修委託	河津町	600,000	600,000	0	600,000
79	県有観光施設補修委託	伊豆山稜線歩道運営 協議会	746,900	746,900	0	746,900
80	県有観光施設補修委託	伊豆山稜線歩道運営 協議会	585,200	585,200	0	585,200
81	県有観光施設補修委託	浜松市	237,600	237,600	0	237,600
82	県有観光施設補修委託	南伊豆歩道運営協議 会	426,580	426,580	0	426,580
83	県有観光施設補修委託	(株)石原和幸デザ イン研究所	702,702	702,702	0	702,702
84	県有観光施設補修委託	日本平県立自然公園 運営協議会	375,650	375,650	0	375,650
85	県有観光施設補修委託	南伊豆歩道運営協議 会	871,200	871,200	0	871,200
86	県有観光施設補修委託	富士宮市	485,870	485,870	0	485,870
87	県有観光施設補修委託	日本平県立自然公園 運営協議会	168,300	168,300	0	168,300
88	日本平観光施設使用状況 調査業務委託	アドセック(株)	396,000	396,000	0	396,000
89	日本平観光施設坪庭管理 等業務委託	(株)石原和幸デザ イン研究所	3,014,000	3,000,000	289,000	3,289,000
90	日本平山頂部交通誘導業 務委託	エスピ東海(株)	619,300	523,600	0	523,600
91	日本平山頂部交通誘導業 務委託	エスピ東海(株)	844,800	844,800	0	844,800

関 する 調

(令和3年度)
(令和4年3月31日現在)

契約締結	契約期間	支出年月日	金額	委託業務の内容	摘要
			円		
随契	R3.12.21～ R4.2.4	R4.2.3	432,600	県有観光施設の補修	随契1号 (少額)
随契	R3.12.28～ R4.1.25	R4.2.3	498,575	県有観光施設の補修	随契1号 (少額)
随契	R4.1.12～ R4.2.11	R4.3.22	964,590	県有観光施設の補修	随契1号 (少額)
随契	R4.1.21～ R4.3.25	R4.4.18	600,000	県有観光施設の補修	随契1号 (少額)
随契	R4.1.14～ R4.2.10	R4.3.15	746,900	県有観光施設の補修	随契1号 (少額)
随契	R4.1.14～ R4.2.10	R4.3.15	585,200	県有観光施設の補修	随契1号 (少額)
随契	R4.2.1～ R4.3.18	R4.4.8	237,600	県有観光施設の補修	随契1号 (少額)
随契	R4.2.2～ R4.3.11	R4.3.22	426,580	県有観光施設の補修	随契1号 (少額)
随契	R4.2.14～ R4.3.25	R4.4.8	702,702	県有観光施設の補修	随契1号 (少額)
随契	R4.2.10～ R4.3.14	R4.3.29	375,650	県有観光施設の補修	随契1号 (少額)
随契	R4.2.15～ R4.3.25	R4.4.28	871,200	県有観光施設の補修	随契1号 (少額)
随契	R4.3.7～ R4.3.25	R4.5.20	485,870	県有観光施設の補修	随契1号 (少額)
随契	R4.3.23～ R4.3.30	R4.4.28	168,300	県有観光施設の補修	随契1号 (少額)
随契	R3.4.1～ R4.3.31	R4.4.19	396,000	日本平観光施設の使用状況を調査するための計測機器の設定および、調査計測サーバーを正常に運用するための保守管理を行う。	随契1号 (少額)
随契	R3.4.13～ R4.3.30	R4.5.30	3,289,000	日本平山頂シンボル施設坪庭の植栽剪定・造形保全管理	随契2号 (不適)
随契	R3.4.29～ R3.5.5	R3.6.10	523,600	日本平観光施設駐車場の安全確保のため交通誘導員を配置する。	随契1号 (少額)
随契	R3.12.28～ R4.1.12	R4.2.4	844,800	日本平観光施設駐車場の安全確保のため交通誘導員を配置する。	随契1号 (少額)

委 託 料 に

整理 番号	委託業務名	受託者	当 初 設計金額	契約金額		
				当初額	変更増減額	計
			円	円	円	円
92	宿泊施設感染防止対策強化事業費補助金交付事務労働者派遣業務委託	株式会社パソナ	3,375,900	3,375,900	9,360,450	12,736,350
93	宿泊施設感染防止対策強化事業業務委託	4社コンソーシアム 宿泊施設感染防止対策強化事業	413,820,000	241,655,040	23,665,988	265,321,028
	事務関係 計	93件	730,573,437	553,281,621	24,371,476	577,653,097
94	観光政策課(工事関係) 南アルプス赤石小屋他施設建築基準法第12条に基づく定期点検	(有)アド設計	3,665,300	2,915,000	△ 275,000	2,640,000
95	猪之頭観光施設県有観光施設設計等委託事業に伴う計画策定業務委託(野営場計画)	富士設計(株)	12,364,000	11,770,000	0	11,770,000
96	西伊豆歩道(大瀬崎-今山)県有観光施設設計等委託事業に伴う設計業務委託(自然歩道設計)	(株)東海建設コンサルタント	8,965,000	8,470,000	1,617,000	10,087,000
97	南伊豆歩道(須崎遊歩道)県有観光施設設計等委託事業に伴う測量設計業務委託(法面詳細設計)	(株)東建コンサルタント 静岡営業所	4,719,000	4,180,000	0	4,180,000
98	大草山観光施設県有観光施設設計等委託事業に伴う測量設計業務委託	不二総合コンサルタント(株)	9,878,000	9,350,000	△ 594,000	8,756,000
99	奥浜名自然歩道県有観光施設設計等委託事業に伴う設計業務委託(奥浜名湖展望台設計)	(株)フジヤマ	8,052,000	7,700,000	0	7,700,000
100	多言語標記観光案内標識県有観光施設設計等委託事業に伴う看板台帳作成業務委託(その1)	(株)東日	2,904,000	2,783,000	0	2,783,000
101	多言語標記観光案内標識県有観光施設設計等委託事業に伴う看板台帳作成業務委託(その2)	富士設計(株)	3,421,000	3,300,000	0	3,300,000

関 する 調

(令和3年度)
(令和4年3月31日現在)

契約締結	契約期間	支出年月日	金額	委託業務の内容	摘要
			円		
随契	R4. 3. 1～ R4. 6. 30	—	0	宿泊施設感染防止対策強化事業費補助金交付業務	随契2号 (不適) R3繰越
随契	R3. 7. 5～ R4. 9. 30	R3. 9. 30 R3. 12. 27 R4. 3. 31 小計	105,000,000 83,000,000 40,000,000 228,000,000	「ふじのくに安全・安心認証(宿泊施設)」制度に係る業務及び感染防止対策を強化するための宿泊事業者への助成に係る業務、認証した施設の観光デジタル情報プラットフォームへの入力業務	随契2号 (不適) R3繰越
			527,595,719	(次年度繰越 整理番号92,93 50,057,378)	
随契	R3. 10. 4～ R3. 12. 17	R4. 1. 21	2,640,000	南アルプス山小屋の建築基準法第12条に基づく点検	随契2号 (不適)
指名	R3. 8. 24～ R4. 3. 25	R3. 9. 10 R4. 4. 22 小計	3,530,000 8,240,000 11,770,000	基本計画の策定 n=1式	
指名	R3. 8. 24～ R3. 11. 26	R3. 12. 22	10,087,000	遊歩道設計業務 n=1式	
指名	R3. 8. 24～ R3. 12. 15	R4. 2. 14	4,180,000	法面詳細設計業務 n=1式	
一般	R3. 11. 18～ R4. 3. 25	R4. 4. 21	8,756,000	測量業務 n=1式 基本計画の策定 n=1式	
指名	R3. 11. 18～ R4. 3. 25	R4. 4. 22	7,700,000	展望台設計業務 n=1式	
指名	R3. 12. 17～ R4. 3. 24	R4. 4. 21	2,783,000	台帳作成業務 n=1式	
指名	R3. 12. 17～ R4. 3. 24	R4. 4. 22	3,300,000	台帳作成業務 n=1式	

委 託 料 に

整理 番号	委託業務名	受託者	当 初 設計金額	契約金額		
				当初額	変更増減額	計
			円	円	円	円
102	多言語標記観光案内標識 県有観光施設設計等委託 事業に伴う看板台帳作成 業務委託（その3）	(株) 建設コンサル タントセンター	3,740,000	3,520,000	0	3,520,000
103	東海自然歩道B Pコース 県有観光施設設計等委託 事業に伴う台帳整備業務 委託（台帳整備）	(株) 建設コンサル タントセンター	8,569,000	8,250,000	1,771,000	10,021,000
104	日本平観光施設県有観光 施設設計等委託事業に伴 う設計業務委託（駐車場 改良）	(株) 建設コンサル タントセンター	4,466,000	4,235,000		4,235,000
105	伊豆山稜線歩道（つげ峠 - 船原峠）県有観光施設 設計等委託事業に伴う設 計業務委託（自然歩道設 計）	(株) 東海建設コン サルタント	6,831,000	6,270,000		6,270,000
106	南伊豆歩道（岩地歩道） 外県有観光施設設計等委 託事業に伴う設計業務委 託（自然歩道設計）	(株) ウインディー ネットワーク	3,729,000	3,520,000		3,520,000
107	スマートガーデンカント リー“ふじのくに”モデ ル事業に伴う測量業務委 託（3次元点群VR データ構 築）	(株) ウインディー ネットワーク	9,834,000	9,790,000	630,000	10,420,000
108	スマートガーデンカント リー“ふじのくに”モデ ル事業に伴う測量業務委 託（3次元点群測量VR 構築）	(株) ウインディー ネットワーク	22,858,000	22,000,000	6,589,000	28,589,000
109	令和2年度東海自然歩道 本コース（富士宮・静 岡）県有観光施設設計等 委託事業に伴う設計業務 委託（自然歩道設計）	富士設計（株）	8,679,000	8,415,000	638,000	9,053,000
110	令和2年度東海自然歩道 本コース（静岡・島田） 県有観光施設設計等委託 事業に伴う設計業務委託 （自然歩道設計）	(株) 建設コンサル タントセンター	8,151,000	7,920,000	1,958,000	9,878,000
111	令和2年度東海自然歩道 本コース（島田・森）県 有観光施設設計等委託事 業に伴う設計業務委託 （自然歩道設計）	旭測量設計（株）	7,271,000	7,150,000	2,123,000	9,273,000
112	令和3年度佐久間園地県 有観光施設設計等委託事 業に伴う設計業務委託 （休憩舎撤去設計）	(株) フジヤマ	5,104,000	4,840,000	0	4,840,000
113	令和3年度富士山観光施 設（水ヶ塚）県有観光施 設設計等委託事業に伴 う測量業務委託（遊歩道測 量）	富士設計（株）	979,000	935,000	99,000	1,034,000
	工事関係 計	20件	144,179,300	137,313,000	14,556,000	151,869,000
	観光政策課 計	113件	874,752,737	690,594,621	38,927,476	729,522,097

関 する 調

(令和3年度)
(令和4年3月31日現在)

契約 締結	契約期間	支出年月日	金額	委託業務の内容	摘要
			円		
指名	R3. 12. 17~ R4. 3. 24	R4. 4. 26	3,520,000	台帳作成業務 n=1式	
一般	R3. 12. 27~ R4. 3. 29	R4. 4. 28	10,021,000	台帳作成業務 n=1式	
指名	R3. 12. 17~ R4. 3. 24	R4. 4. 26	4,235,000	駐車場設計業務 n=1式	
指名	R3. 12. 17~ R4. 3. 28	R4. 4. 25	6,270,000	遊歩道設計業務 n=1式	
指名	R3. 12. 17~ R4. 3. 25	R4. 4. 19	3,520,000	遊歩道設計業務 n=1式	
一般	R3. 1. 19~ R3. 10. 7	R3. 12. 3	10,420,000	3次元点群データVR構築 n=1式	R2繰越
一般	R3. 10. 4~ R4. 3. 28	R4. 4. 19	28,589,000	3次元点群データ測量VR構築 n=1式	
指名	R3. 1. 12~ R3. 5. 31	R3. 6. 30	6,533,000	自然歩道設計業務 n=1式	R2繰越
指名	R3. 1. 12~ R3. 5. 31	R3. 6. 30	9,878,000	自然歩道設計業務 n=1式	R2繰越
指名	R3. 1. 12~ R3. 7. 16	R3. 8. 20	9,273,000	自然歩道設計業務 n=1式	R2繰越
指名	R3. 11. 10~ R4. 3. 22	R4. 4. 22	4,840,000	休憩舎撤去設計 n=1式	
随契	R4. 1. 21~ R4. 3. 18	R4. 4. 8	1,034,000	遊歩道測量 n=1式	随契1号 (少額)
			149,349,000		
			676,944,719	次年度繰越 事務関係 50,057,378円	

委 託 料 に

整理 番号	委託業務名	受託者	当 初 設計金額	契約金額		
				当初額	変更増減額	計
			円	円	円	円
1	観光振興課(事務関係) 静岡県観光案内運営事業 委託	公益社団法人 静岡県観光協会	7,000,000	6,930,000	0	6,930,000
2	宿泊産業振興事業委託	静岡県ホテル旅館 生活衛生同業組合	12,967,551	12,899,700	0	12,899,700
3	商品企画・販売支援事業 委託	公益社団法人 静岡県観光協会	23,454,640	23,454,640	0	23,454,640
4	地域観光支援事業委託	ソーリズム産業共同 提案体静岡	266,119,770	265,740,270	322,810,306	588,550,576
5	静岡県多言語コールセン ター運営業務委託	メディフォン株式会 社	6,994,526	3,300,000	0	3,300,000
6	令和3年度大河ドラマ放 送を契機とするウェブ広 告配信業務	株式会社エイエイ ピー 静岡支店	987,525	808,500	0	808,500
7	令和3年度SNSを活用 したウェブ広告配信業務 委託	株式会社 しずおか オンライン	990,000	990,000	△ 564,184	425,816
8	駿河湾フェリーを活用し た西伊豆地域の二次交通 改善業務委託	一般社団法人ふじさ ん駿河湾フェリー	9,889,330	9,826,373	△ 7,070,708	2,755,665
9	駿河湾フェリー利用者 に関する動態調査業務委託	株式会社ナイトレイ	6,843,100	6,572,500	0	6,572,500
10	駿河湾フェリーを活用し た中部横断自動車道開通 記念キャンペーン	一般社団法人ふじさ ん駿河湾フェリー	7,306,464	7,064,464	△ 4,936,146	2,128,318
11	駿河湾フェリーを活用し た教育プログラム構築業 務委託	一般社団法人ふじさ ん駿河湾フェリー	6,776,000	6,534,000	△ 595,061	5,938,939

関 する 調

(令和3年度)
(令和4年3月31日現在)

契約締結	契約期間	支出年月日	金額	委託業務の内容	摘要
随契	R3. 4. 1～ R4. 3. 31	R3. 4. 19 R3. 6. 14 R3. 10. 11 R4. 1. 18 小計	円 1,850,000 1,850,000 1,850,000 1,380,000 6,930,000	観光案内所における県内観光資源の案内・情報発信業務	随契2号 (不適)
随契	R3. 6. 9～ R4. 3. 31	R3. 6. 29 R3. 9. 30 R4. 1. 31 小計	5,000,000 6,000,000 1,899,700 12,899,700	宿泊施設の振興を図るための研修会等の実施	随契2号 (不適)
随契	R3. 4. 1～ R4. 3. 31	R3. 4. 22 R3. 7. 21 R3. 12. 22 R4. 5. 11 小計	7,000,000 8,000,000 7,000,000 1,454,640 23,454,640	着地型商品の開発・広告等支援及び相談業務、新規マーケット開拓業務	随契2号 (不適)
随契	R3. 4. 1～ R4. 6. 30	R3. 5. 28 R3. 6. 30 R3. 12. 27 R3. 12. 27 R3. 12. 27 R4. 2. 9 R4. 4. 13 R4. 4. 13 R4. 5. 26 小計	100,000,000 50,000,000 30,789,314 43,655,148 43,431,976 26,328,619 13,903,922 270,000,000 1,075,965 579,184,944	地域観光支援における旅行券及び地域クーポンの発行等の業務	随契2号 (不適) うちR2繰越 51,082,405 円 R3繰越
一般	R3. 4. 1～ R4. 3. 31	R4. 5. 30	3,300,000	静岡県インバウンド多言語コールセンターの運営（複数言語による電話通訳・翻訳サービスの提供）	
随契	R4. 2. 25～ R4. 3. 31	R4. 5. 20	808,500	神奈川県から県東部地域への観光誘客を図るためのウェブ広告配信	随契1号 (少額)
随契	R4. 3. 2～ R4. 3. 31	R4. 5. 30	425,816	春休み中の誘客を図るためのウェブ広告配信	随契1号 (少額) R2繰越
随契	R4. 1. 7～ R4. 3. 31	R4. 1. 31 R4. 3. 8 小計	6,500,000 △ 3,744,335 2,755,665	土肥港フェリーターミナル発着のシャトルバスの運行に向けたチラシの作成や広報用バナー等の作成、予約システム等の構築	随契2号 (不適)
随契	R4. 3. 4～ R4. 3. 25	R4. 5. 31	6,572,500	利用者の動向・動態を把握するため、SNSデータに位置情報を関連づけた分析やGPSデータを用いた動態調査を実施	随契2号 (不適)
随契	R4. 1. 21～ R4. 3. 31	R4. 5. 24	2,128,318	中部横断自動車道の開通を契機として、速旅「静岡ドライブプラン」等を活用したフェリーの利用促進及び県内周遊の促進を図るための、船内装飾、記念品の作成	随契2号 (不適)
随契	R3. 10. 14～ R4. 3. 31	R3. 10. 29 R4. 4. 12 小計	5,000,000 938,939 5,938,939	船上において、駿河湾等について学ぶ教育プログラムを構築	随契2号 (不適)

委 託 料 に

整理 番号	委託業務名	受託者	当 初 設計金額 円	契約金額		
				当初額 円	変更増減額 円	計 円
12	中部横断自動車道を活用した県外誘客・県内周遊促進のための高速道路周遊企画割引作成業務委託	中日本高速道路株式会社	3,905,000	3,883,000	△ 220,000	3,663,000
13	県内教育旅行誘致促進業務委託	公益財団法人静岡県観光協会	1,197,900	1,185,800	△ 547,384	638,416
14	令和3年度中部横断自動車道全線開通を契機とした中部3県（山梨、長野、静岡）での観光誘客促進の情報発信（新聞広告）業務委託	株式会社静岡新聞社	990,000	984,940	0	984,940
15	中部横断自動車道全線開通を契機とした観光誘客促進の情報発信業務委託	株式会社電通東日本静岡支社	3,000,000	3,000,000	△ 1,391,800	1,608,200
16	歴史的観光資源調査業務委託	近畿日本ツーリスト株式会社静岡支店	6,998,200	4,331,800	0	4,331,800
17	「自粛後に行きたい！地元だから知る、県内旅行会社がオススメする隠れた観光スポット50」の情報発信業務委託契約	一般社団法人静岡県旅行業協会	998,800	990,000	0	990,000
観光振興課 計		17件	366,418,806	358,495,987	307,485,023	665,981,010
観光交流局 計		130件	1,241,171,543	1,049,090,608	346,412,499	1,395,503,107

関 する 調

(令和3年度)
(令和4年3月31日現在)

契約締結	契約期間	支出年月日	金額	委託業務の内容	摘要
随契	R3. 7. 15～ R4. 3. 10	R4. 3. 28	円 3,663,000	中部横断自動車道の全線開通を契機とした誘客を図るための、高速道路割引利用及び指定周遊エリアが乗り放題となる静岡ドライブプランの展開	随契2号 (不適)
随契	R3. 6. 18～ R4. 2. 28	R4. 3. 23	638,416	体験型教育旅行受入施設及び体験プログラムに併せて説明会を開催 ・対象：学校関係者及び教育旅行取扱旅行会社 ・内容：観光魅力や支援制度、感染防止対策の紹介	随契2号 (不適)
随契	R3. 8. 17～ R3. 9. 30	R3. 9. 29	984,940	静岡新聞、山梨日日新聞、信濃毎日新聞の3紙合同中部横断自動車道全線開通記念企画特集ページに、静岡県への観光誘客促進に関する情報を掲載	随契1号 (少額)
随契	R4. 2. 1～ R4. 3. 28	R4. 4. 14	1,608,200	中部横断自動車道全線開通を契機とした、誘客を図るための発信業務	随契2号 (不適)
一般	R4. 2. 7～ R4. 3. 25	R4. 5. 31	4,331,800	県内全域の歴史的観光資源(史跡、伝承等)の調査業務	
随契	R3. 9. 30～ R3. 12. 24	R4. 1. 28	990,000	「自粛後に行きたい！地元だから知る、県内旅行会社がオススメする隠れた観光スポット50」を選出し、冊子の作成により情報発進	随契1号 (少額) R2繰越
			656,615,378	次年度繰越 事務関係 9,365,632円	
			1,333,560,097	次年度繰越 観光交流局 59,423,010円	

補 助 金

整理番号	対象事業名	交付先	補助の根拠	事業の実績	総事業費
	(観光政策課)				円
1	伊豆半島ユネスコグローバルジオパーク推進事業費補助金	伊豆半島ジオパーク推進協議会	伊豆半島ユネスコグローバルジオパーク推進事業費補助金交付要綱	協議会の体制維持に必要な事業のほか、学術調査・研究、ジオガイドの講座開催、ユネスコ世界ジオパーク認定を記念する事業等を実施	24,116,410
	小計	1件			24,116,410
2	宿泊施設等バリアフリー化推進事業費補助金	株式会社稲取東海ホテル	宿泊施設等バリアフリー化推進事業費補助金交付要綱	宿泊施設のバリアフリー化を実施	570,400
3		株式会社喜久多		宿泊施設のバリアフリー化を実施	464,000
4		株式会社喜久多		宿泊施設のバリアフリー化を実施	447,000
5		株式会社下田大和館		宿泊施設のバリアフリー化を実施	1,001,000
6		株式会社ホテル中島		宿泊施設のバリアフリー化を実施	1,049,368
7		株式会社大和館		宿泊施設のバリアフリー化を実施	998,000
		小計		6件	
8	観光地ワーケーション受入環境整備促進事業費補助金	東伊豆町	観光地ワーケーション受入環境整備促進事業費補助金交付要綱	市町が策定した受入計画に基づき、観光地の宿泊施設におけるワーケーション受入環境整備を実施	27,876,700
9		御殿場市		市町が策定した受入計画に基づき、観光地の宿泊施設におけるワーケーション受入環境整備を実施	37,968,025
10		南伊豆町		市町が策定した受入計画に基づき、観光地の宿泊施設におけるワーケーション受入環境整備を実施	4,149,000

支 出 調

(令和3年度)

補助金額	補助率	交付決定		交 付		事業完了		摘 要
		年月日	金額	年月日	金額	年月日	確認年月日	
円			円		円			
8,400,000	1/2以内 1/3以内	R3.4.1	12,000,000	R3.4.20	8,400,000	R4.3.31	R4.3.31 (R4.4.14)	
		R4.3.4	△ 3,600,000					
		計	8,400,000					
8,400,000			8,400,000		8,400,000			
285,200	1/2以内 (1施設 50万円以 内)	R3.5.6	285,200	R3.7.16	285,200	R3.5.20	R3.6.18	
232,000	1/2以内 (1施設 50万円以 内)	R3.5.14	232,000	R4.3.18	232,000	R4.2.15	R4.2.28	
223,500	1/2以内 (1施設 50万円以 内)	R3.5.14	223,500	R4.2.1	223,500	R3.12.10	R4.1.6	
500,000	1/2以内 (1施設 50万円以 内)	R3.8.5	500,000	R3.10.14	500,000	R3.9.13	R3.9.17	
387,000	1/2以内 (1施設 50万円以 内)	R3.7.19	471,248					
		R3.9.10	△ 84,248	R3.9.28	387,000	R3.7.20	R3.8.18	
		計	387,000					
499,000	1/2以内 (1施設 50万円以 内)	R3.6.1	499,000	R3.9.9	499,000	R3.8.13	R3.8.18	
2,126,700			2,126,700		2,126,700			
13,061,000	1/2以内 (市町補 助額の 10/10以 内)	R3.8.26	12,822,000					
		R3.12.9	429,000	R4.3.28	13,061,000	R4.2.28	R4.2.28	
		R4.3.9	△ 190,000					
		計	13,061,000					
18,947,000	1/2以内 (市町補 助額の 10/10以 内)	R3.9.28	20,121,000					
		R4.3.15	△ 1,174,000	R4.3.31	18,947,000	R4.2.28	R4.3.5	
		計	18,947,000					
2,074,000	1/2以内 (市町補 助額の 10/10以 内)	R3.10.11	2,074,000					
		計	2,074,000	R4.3.10	2,074,000	R4.2.10	R4.2.15	

補 助 金

整理番号	対象事業名	交付先	補助の根拠	事業の実績	総事業費
11	観光地ワーケーション受入環境整備促進事業費補助金	小山町	観光地ワーケーション受入環境整備促進事業費補助金交付要綱	市町が策定した受入計画に基づき、観光地の宿泊施設におけるワーケーション受入環境整備を実施	585,400
12		島田市		市町が策定した受入計画に基づき、観光地の宿泊施設におけるワーケーション受入環境整備を実施	3,752,614
13		牧之原市		市町が策定した受入計画に基づき、観光地の宿泊施設におけるワーケーション受入環境整備を実施	2,832,012
14		伊東市		市町が策定した受入計画に基づき、観光地の宿泊施設におけるワーケーション受入環境整備を実施	23,121,053
15		掛川市		市町が策定した受入計画に基づき、観光地の宿泊施設におけるワーケーション受入環境整備を実施	11,693,771
小計		8件			111,978,575
16	指定都市における観光地ワーケーション受入環境整備促進事業費補助金	山本 欣右	指定都市における観光地ワーケーション受入環境整備促進事業費補助金交付要綱	市町が策定した受入計画に基づき、観光地の宿泊施設におけるワーケーション受入環境整備を実施	1,900,000
17		館山寺興業株式会社		市町が策定した受入計画に基づき、観光地の宿泊施設におけるワーケーション受入環境整備を実施	1,250,000
18		吉田 光江		市町が策定した受入計画に基づき、観光地の宿泊施設におけるワーケーション受入環境整備を実施	1,735,643
19		大和リゾート株式会社		市町が策定した受入計画に基づき、観光地の宿泊施設におけるワーケーション受入環境整備を実施	7,047,515
小計		4件			11,933,158

支 出 調

(令和3年度)

補助金額	補助率	交付決定		交 付		事業完了		摘 要
		年月日	金額	年月日	金額	年月日	確認年月日	
円 292,000	1/2以内 (市町補 助額の 10/10以 内)	R3. 10. 19	円 292,000	R4. 3. 24	円 292,000	R4. 2. 10	R4. 3. 7	
		計	292,000					
1,876,000	1/2以内 (市町補 助額の 10/10以 内)	R3. 10. 28	2,231,000	R4. 3. 18	1,876,000	R4. 2. 22	R4. 2. 25	
		R4. 3. 2	△ 355,000					
		計	1,876,000					
1,416,000	1/2以内 (市町補 助額の 10/10以 内)	R3. 12. 7	1,451,000	R4. 3. 28	1,416,000	R4. 3. 7	R4. 3. 10	
		R4. 3. 14	△ 35,000					
		計	1,416,000					
11,551,000	1/2以内 (市町補 助額の 10/10以 内)	R3. 12. 10	11,365,000	R4. 3. 31	11,551,000	R4. 3. 10	R4. 3. 10	
		R4. 1. 14	697,000					
		R4. 3. 16	△ 511,000					
		計	11,551,000					
5,457,000	1/2以内 (市町補 助額の 10/10以 内)	R4. 1. 14	5,516,000	R4. 3. 30	5,457,000	R4. 3. 8	R4. 3. 10	
		R4. 2. 10	69,000					
		R4. 3. 17	△ 128,000					
		計	5,457,000					
54,674,000			54,674,000		54,674,000			
900,000	1/2 以内	R3. 8. 23	900,000	R3. 9. 30	630,000	R3. 10. 28	R3. 11. 26	
				R4. 1. 18	270,000			
		計	900,000	計	900,000			
625,000	1/2 以内	R3. 8. 26	625,000	R3. 10. 1	437,500	R3. 9. 29	R3. 10. 27	
				R3. 12. 15	187,500			
		計	625,000	計	625,000			
835,000	1/2 以内	R3. 8. 26	835,000	R4. 3. 28	835,000	R4. 2. 27	R4. 3. 7	
		計	835,000					
3,523,000	1/2 以内	R3. 8. 31	3,523,000	R4. 1. 25	3,523,000	R3. 11. 30	R3. 12. 28	
		計	3,523,000					
5,883,000			5,883,000		5,883,000			

補 助 金

整理番号	対象事業名	交付先	補助の根拠	事業の実績	総事業費 円
20	観光産業回復促進事業費補助金	有限会社タビーナ静岡	観光産業回復促進事業費補助金交付要綱	複数の観光事業者が連携して実施する新型コロナウイルス感染症対策を施した安全、安心な観光客の受け入れによる観光産業回復促進事業を実施	9,724,273
21		伊豆市観光協会修善寺支部		複数の観光事業者が連携して実施する新型コロナウイルス感染症対策を施した安全、安心な観光客の受け入れによる観光産業回復促進事業を実施	1,966,437
小計		2件			11,690,710
22	宿泊施設感染防止対策強化事業費補助金	株式会社伊豆長岡天坊外2,066件	宿泊施設感染防止対策強化事業費補助金交付要綱	宿泊施設における、感染防止対策の強化及び前向きな投資（新たな需要の取込み）に係る事業を実施	3,473,304,149
小計		2,067件			3,473,304,149
観光政策課 計		2,088件			3,637,552,770
1	（観光振興課）		富士山静岡空港観光交流推進事業費補助金交付要綱	<ul style="list-style-type: none"> ・富士山静岡空港とJR藤枝駅を結ぶ空港アクセスバスの運行 ・市内観光地周遊を促進する事業 ・おもてなしコンシェルジュを藤枝駅南地区ホテルに設置 	33,511,368
	富士山静岡空港観光交流推進事業費補助金	藤枝市			
小計		1件			33,511,368
2	海外誘客強化事業費補助金	公益社団法人静岡県観光協会	海外誘客強化事業費補助金交付要綱	インバウンド施策の司令塔である県DMO「静岡ツーリズムビューロー」の活動を支援 <ul style="list-style-type: none"> ・誘客ルートの開拓 ・商品開発の推進 	98,000,000
小計		1件			98,000,000
3	外国人観光客受入環境整備事業費補助金	富士山静岡空港株式会社	外国人観光客受入環境整備事業費補助金交付要綱	富士山静岡空港国際線多言語サインの作成、バスターミナル多言語サインの作成	1,628,000
小計		1件			1,628,000
4	団体旅行商品造成促進事業費補助金	公益社団法人静岡県観光協会	団体旅行商品造成促進事業費補助金交付要綱	本県を目的地とする貸切バスを活用した団体旅行商品の造成及び販売を支援	17,876,248
5		公益社団法人静岡県観光協会		本県を目的地とする中央日本四県（静岡県、山梨県、長野県、新潟県）の小・中学校等が実施する教育旅行に対する助成	7,605,520
小計		2件			25,481,768

支 出 調

(令和3年度)

補助金額	補助率	交付決定		交 付		事業完了		摘 要
		年月日	金額	年月日	金額	年月日	確認年月日	
円 5,893,499	2/3 以内	R4. 1. 19	6,054,803		円			
		R4. 3. 11	△ 161,304	R4. 3. 25	5,893,499	R4. 3. 7	R4. 3. 7	
		計		5,893,499				
1,310,958	2/3 以内	R4. 1. 24	1,310,958	R4. 3. 25	1,310,958	R4. 3. 10	R4. 3. 10	
7,204,457				7,204,457		7,204,457		
3,405,561,518	10/10 3/4 2/3 1/2	R3. 10. 25 外	3,405,561,518	R3. 11. 12 外	1,645,194,606	R3. 10. 27 外	R3. 10. 27 外	国 交付決定 (R3. 6. 9) 令和4年 度へ繰越
3,405,561,518			3,405,561,518		1,645,194,606			
3,483,849,675				3,483,849,675		1,723,482,763		
2,000,000	1/2 以内	R3. 12. 24	2,000,000	R4. 5. 18	2,000,000	R4. 3. 31	R4. 3. 31 (R4. 4. 25)	
2,000,000				2,000,000		2,000,000		
95,010,097	10/10 以内	R3. 4. 1	80,000,000	R3. 4. 23	26,000,000			
		R3. 7. 14	18,000,000	R3. 10. 7	24,600,000			
		R4. 4. 26	△ 2,989,903	R4. 1. 26	18,000,000	R4. 3. 31	R4. 3. 31 (R4. 4. 19)	
		計		95,010,097	計	95,010,097		
95,010,097			95,010,097		95,010,097			
814,000	1/2	R3. 8. 23	814,000	R4. 2. 10	814,000	R4. 1. 14	R4. 1. 20	
814,000				814,000		814,000		
17,876,248	10/10 以内	R3. 11. 26	90,000,000	R4. 1. 27	63,000,000			
		R4. 3. 24	△ 71,000,000	R4. 4. 21	△ 45,123,752	R4. 4. 7	R4. 3. 31 (R4. 4. 12)	令和2年度 からの繰越 を含む
		R4. 4. 15	△ 1,123,752	計	17,876,248			
	計		17,876,248	計	17,876,248			
7,605,520	10/10 以内	R3. 11. 4	8,800,000	R4. 1. 27	6,000,000			
		R4. 3. 7	△ 1,194,480	R4. 3. 22	1,605,520	R4. 2. 28	R4. 3. 7	
		計		7,605,520	計	7,605,520		
25,481,768			25,481,768		25,481,768			

補 助 金

整理 番号	対象事業名	交付先	補助の根拠	事業の実績	総事業費 円
6	駿河湾フェリーを活用した県内周遊促進事業費補助金	一般社団法人 ふじさん駿河 湾フェリー	駿河湾フェ リーを活用し た県内周遊促 進事業費補助 金交付要綱	駿河湾フェリーの運賃割引を実施 ・対象：静岡県民 ・要件：県内宿泊又は県内観光施設等2ヶ所以上への立ち寄り	27,632,850
7		一般社団法人 ふじさん駿河 湾フェリー		駿河湾フェリーの運賃割引を実施 ・対象：静岡県民 ・要件：県内宿泊又は県内観光施設等2ヶ所以上への立ち寄り	11,895,406
8		一般社団法人 ふじさん駿河 湾フェリー		駿河湾フェリーの運賃割引を実施 ・対象：静岡県民 ・要件：県内宿泊又は県内観光施設等2ヶ所以上への立ち寄り	33,575,519
小計		3件			73,103,775
9	交通事業者による誘客・周遊促進事業費補助金	大井川鐵道株 式会社	交通事業者に よる誘客 ・周遊促進事 業費補助金交 付要綱	ゆるキャン△×大井川鐵道 大井川流域誘客・周遊キャンペーンの実施に対する支援	7,450,000
10		伊豆箱根バス 株式会社		熱海市街地乗り放題券と熱海梅園の入場券をセットにした企画乗車券の販売に対する支援	1,275,000
小計		2件			8,725,000
11	商品企画定着 促進事業費補 助金	公益社団法人 静岡県観光協 会	商品企画定着 促進事業費補 助金交付要綱	・旅行商品づくりの専門人材の配置 ・付加価値の高い旅行商品づくりの支援	51,218,949
小計		1件			51,218,949
観光振興課 計		11件			291,668,860
観光交流局 計		2,099件		上段：全体計 下段：うち次年度繰越分	3,929,221,630 (1,765,715,912)

支 出 調

(令和3年度)

補助金額	補助率	交付決定		交 付		事業完了		摘 要
		年月日	金額	年月日	金額	年月日	確認年月日	
円 27,632,850	10/10 以内	R3. 3. 9	32,000,000	R3. 5. 14	6,400,000			令和2年度から繰越 交付決定額のうち 16,000,000円を令和2年度 交付
		R3. 7. 6	△ 4,367,150	R3. 7. 21	5,232,850	R3. 5. 16	R3. 6. 30	
		計	27,632,850	計	11,632,850			
10,481,310	10/10 以内	R3. 7. 8	33,000,000	R3. 7. 27	23,100,000			令和2年度から繰越
		R3. 10. 6	△ 22,518,690	R3. 10. 28	△ 12,618,690	R3. 8. 1	R3. 10. 6	
		計	10,481,310	計	10,481,310			
33,428,890	10/10 以内	R3. 10. 13	30,000,000	R3. 10. 29	21,000,000			令和2年度から繰越
		R3. 12. 27	6,900,000	R4. 2. 21	12,428,890	R3. 12. 31	R4. 1. 31	
		R4. 2. 3	△ 3,471,110					
		計	33,428,890	計	33,428,890			
71,543,050			71,543,050		55,543,050			
6,149,000	10/10 以内	R4. 1. 18	6,149,000	R4. 1. 31	800,000			令和4年度へ繰越
		計	6,149,000	計	800,000			
1,223,000	10/10 以内	R4. 1. 13	3,795,000	R4. 3. 31	1,223,000			
		R4. 3. 4	△ 2,449,000			R4. 3. 6	R4. 3. 17	
		R4. 3. 17	△ 123,000					
		計	1,223,000	計	1,223,000			
7,372,000			7,372,000		2,023,000			
51,218,949	10/10	R3. 4. 1	56,000,000	R3. 7. 9	18,004,000			
		R4. 4. 26	△ 4,781,051	R3. 10. 29	10,002,000			
				R4. 1. 31	11,194,000	R4. 4. 8	R4. 3. 31 (R4. 4. 20)	
		計	51,218,949	計	51,218,949			
51,218,949			51,218,949		51,218,949			
253,439,864			253,439,864		232,090,864			
3,737,289,539 (1,765,715,912)			3,737,289,539 (1,765,715,912)		1,955,573,627 0			

負 担 金 支 出 調

(令和3年度)

整理番号	負担金名	交付先	負担根拠	事業内容	負担金額	支出年月日
					円	
(観光政策課)						
1	ジャパン・フィルムコミッション年会費	特定非営利活動法人ジャパン・フィルムコミッション	特定非営利活動法人ジャパン・フィルムコミッション入会規約	ジャパン・フィルムコミッションへの加入のための年会費負担金	100,000	R3. 4. 22
2	ロケツアーリズム協議会年会費	一般社団法人ロケツアーリズム協議会	一般社団法人ロケツアーリズム協議会会員規約	ロケツアーリズム協議会への加入のための年会費負担金	215,000	R3. 5. 10
3	富士山自然休養林保護管理協議会会員負担金	富士山自然休養林保護管理協議会	富士山自然休養林保護管理協議会会則	富士山自然休養林の保護管理	5,420,000	R3. 6. 30
4	日本平県立自然公園運営協議会分担金	日本平県立自然公園運営協議会	日本平県立自然公園運営協議会会則	日本平県有地内の環境美化及び施設の補修	3,168,000	R3. 9. 7
5	巢雲山園地維持管理運営協議会負担金	巢雲山園地維持管理運営協議会	巢雲山園地維持管理運営協議会規約	巢雲山園地の維持管理	200,000	R3. 9. 10
6	昭和の森・天城山自然休養林管理運営協議会負担金	昭和の森・天城山自然休養林管理運営協議会	昭和の森・天城山自然休養林管理運営協議会会則	昭和の森・天城山自然休養林の保護管理・環境美化実施	3,898,000	R3. 9. 8
7	静岡県猪之頭公園運営協議会負担金	静岡県猪之頭公園運営協議会	静岡県猪之頭公園運営協議会規約	猪之頭公園の管理運営	1,000,000	R3. 7. 13
8	富士山富士宮口五合目公衆トイレ維持管理運営協議会負担金	富士山富士宮口五合目公衆トイレ維持管理運営協議会	富士山富士宮口五合目公衆トイレ維持管理運営協議会会則	富士山富士宮口五合目公衆トイレの維持管理	3,600,000	R3. 6. 28
9	東海自然歩道連絡協会会費	東海自然歩道連絡協会	東海自然歩道連絡協会規約	関係団体の連絡調整及び共同宣伝事業等の実施	10,000	R3. 8. 16
10	静岡県東海自然歩道連絡協議会負担金	静岡県東海自然歩道連絡協議会	静岡県東海自然歩道連絡協議会会則	東海自然歩道の宣伝事業及び調査活動	80,000	R3. 11. 8
11	ふじのくに子ども観光大使郵送費等の支払い	特定非営利活動法人子ども未来理事長 杉山裕之	令和3年度「めざせ！ふじのくに子ども観光大使」事業実施要領	めざせ！ふじのくに子ども観光大使の講座におけるはがき送料等の負担	43,176	R4. 4. 12
12	ブラサヴェルデ評価懇話会業務執行に伴う経費負担金	沼津市	ブラサヴェルデ評価懇話会及びブラサヴェルデ連絡会の業務遂行に関する協定書	ブラサヴェルデの評価懇話会の業務執行に伴う経費負担金の支払い	46,467	R4. 3. 22
13	公益社団法人静岡県観光協会事業費負担金	公益社団法人静岡県観光協会	公益社団法人静岡県観光協会定款	観光デジタル情報プラットフォームと連携した観光情報サイト運営のための負担金	8,120,750	R4. 1. 28
14	観光デジタル情報プラットフォームとの連携に係る負担金	アクティオ株式会社	協定書	観光デジタル情報プラットフォームと連携したホームページ構築のための負担金	2,558,600	R4. 4. 14
観光政策課 計		14件	/	/	28,459,993	/
(観光振興課)						
1	公益社団法人日本観光振興協会会費	公益社団法人日本観光振興協会	公益社団法人日本観光振興協会定款	国際及び国内観光の宣伝の実施	1,436,000	R3. 7. 30
2	国際観光振興機構負担金	独立行政法人国際観光振興機構	独立行政法人国際観光振興機構事業計画	外国人観光客の来訪促進	1,370,000	R3. 10. 28
3	公益社団法人静岡県観光協会事業費負担金	公益社団法人静岡県観光協会	公益社団法人静岡県観光協会定款	観光情報誌発行事業、県外等広域観光宣伝事業、国際観光推進事業等	2,000,000	R3. 5. 31
					1,400,000	R3. 10. 29
				小計	1,400,000	R4. 3. 31
					4,800,000	
4	全国広域観光振興事業負担金	公益社団法人静岡県観光協会	公益社団法人日本観光振興協会定款	地域における観光の振興及び地域の活性化に関する事業	2,300,000	R3. 5. 31
5	全国家康公ネットワーク負担金	全国家康公ネットワーク	全国家康公ネットワーク会則	徳川家康公顕彰事業の情報発信・相互参画	100,000	R3. 6. 30

負 担 金 支 出 調

(令和3年度)

整理番号	負担金名	交付先	負担根拠	事業内容	負担金額	支出年月日
					円	
6	中部国際空港観光案内実施協議会負担金	愛知県庁内中部国際空港観光案内実施協議会	中部国際空港観光案内実施協議会規約	中部国際空港における観光案内	856,000	R3. 7. 15
7	一般社団法人中央日本総合観光機構負担金	一般社団法人中央日本総合観光機構	一般社団法人中央日本総合観光機構定款	中部北陸圏の観光産業の創生	3,000,000	R3. 4. 30
8	富士箱根伊豆国際観光テーマ地区静岡県協議会負担金	富士箱根伊豆国際観光テーマ地区静岡県協議会	富士箱根伊豆国際観光テーマ地区静岡県協議会規約	富士箱根伊豆国際観光テーマ地区における外国人観光客の誘致（静岡県協議会事業）	3,000,000	R3. 8. 26
9	富士箱根伊豆国際観光テーマ地区推進協議会負担金	富士箱根伊豆国際観光テーマ地区推進協議会	富士箱根伊豆国際観光テーマ地区推進協議会規約	富士箱根伊豆国際観光テーマ地区における外国人観光客の誘致	1,000,000	R3. 10. 29
10	東海地区外国人観光客誘致促進協議会負担金	東海地区外国人観光客誘致促進協議会	東海地区外国人観光客誘致促進協議会規約	東海地区外客来訪促進計画推進	1,000,000	R3. 9. 10
11	静岡県大型観光キャンペーン推進協議会事業費負担金	静岡県大型観光キャンペーン推進協議会	静岡県大型観光キャンペーン推進協議会規約	静岡県大型観光キャンペーンの実施	49,000,000	R3. 4. 15
					10,000,000	R3. 4. 23
					356,000,000	R3. 5. 11
					10,000,000	R3. 8. 26
					5,000,000	R4. 2. 21
△ 64,504,626	R4. 4. 15					
小計				365,495,374		
12	環駿河湾観光交流活性化協議会負担金	環駿河湾観光交流活性化協議会	環駿河湾観光交流活性化協議会規約	駿河湾フェリーを活用した静岡地域と伊豆地域の観光交流の促進	4,000,000	R3. 8. 10
13	(一社) ふじさん駿河湾フェリー負担金	一般社団法人ふじさん駿河湾フェリー	一般社団法人ふじさん駿河湾フェリー定款	駿河湾フェリーの運航	66,150,000	R3. 6. 4
					31,875,000	R3. 7. 28
					21,875,000	R3. 10. 13
					20,000,000	R4. 1. 25
					9,600,000	R4. 3. 31
△ 30,344,680	R4. 5. 23					
小計				119,155,320		
14	中央日本四県連携による誘客促進事業費負担金	株式会社アドブレン社	協定書	甲越信駿 戦国同盟デジタル&リアルスタンプラリー賞品	75,000	R4. 4. 1
		株式会社マイナビ	第1回日本観光ショーケースin大阪・関西出店要領	第1回観光ショーケースブース出展費用	440,000	R4. 4. 13
小計				515,000		
15	地域観光支援事業 割引原資等に係る負担金	ツーリズム産業共同提案体静岡	協定書	地域観光支援事業における旅行券割引及び地域クーポンの原資	10,000,000	R3. 6. 11
					1,903,000	R3. 6. 15
					502,000,000	R3. 8. 3
					18,130,000	R3. 8. 31
					23,933,000	R3. 9. 22
					1,078,396,000	R3. 11. 9
					955,382,000	R3. 12. 22
					172,931,000	R4. 2. 7
					261,785,000	R4. 2. 28
165,362,000	R4. 4. 27					
小計				3,189,822,000		
16	地域観光支援事業 キャンセル補償に係る負担金	ツーリズム産業共同提案体静岡	協定書	地域観光支援事業における無料キャンセル補償に係る負担金	159,940	R3. 6. 15
					349,640	R3. 6. 17
小計				509,580		
観光振興課 計		16件			3,698,359,274	
観光交流局 計		30件			3,726,819,267	

土 木

整理 番号	予 算 科 目	工 事 名	工事箇所	当 初 設 計 額 (円)	契 約 額		
					当 初 額 (円)	変 更 増 減 額 (円)	計 (円)
1	観光費	令和3年度東海自然歩道 本コース（静岡）自然環 境整備交付金事業（国定 公園等）工事（自然歩道 改修工）	静岡市清水区西里地 内外	20,988,000	18,920,000	2,080,000	21,000,000
		小計	1件		18,920,000	2,080,000	21,000,000
1	観光費	令和3年度 多言語表記 観光案内標識整備事業 （案内看板更新）工事 （表示面更新）	裾野市今里地内外	29,876,000	26,499,000	3,190,000	29,689,000
2	観光費	令和2年度伊豆山稜線歩 道（土肥駐車場-修善寺） 自然歩道等改修事業工事 （自然歩道改修工）	伊豆市大沢地内	35,926,000	34,650,000	330,000	34,980,000
3	観光費	令和3年度日本平観光施 設県有観光施設維持補修 事業工事（樹木植替工）	静岡市清水区草薙地 内	2,475,000	2,475,000		2,475,000
4	観光費	令和2年度富士山観光施 設（水ヶ塚）自然歩道等 改修事業工事（展望台設 置工）	裾野市須山地内	49,654,000	44,770,000	0	44,770,000
5	観光費	令和2年度東海自然歩道 BPコース（富士宮-蒲原） 自然歩道等改修事業工事 （自然歩道改修工）	富士宮市佐折地内外	9,944,000	9,680,000	0	9,680,000
6	観光費	令和3年度東海自然歩道 （根原-御殿山）自然歩道 等改修事業工事（自然歩 道改修工）	富士宮市根原地内外	20,416,000	20,240,000	5,819,000	26,059,000
7	観光費	令和3年度富士山観光施 設（水ヶ塚）自然歩道等 改修事業工事（園地・駐 車場改修工）	裾野市須山地内	30,195,000	29,700,000	2,882,000	32,582,000
8	観光費	令和3年度東海自然歩道 BPコース（富士川-用宗） 自然歩道等改修事業工事 （自然歩道改修工）	富士市南松野地内外	858,000	825,000	242,000	1,067,000
9	観光費	令和3年度 県有観光施 設（田貫湖キャンプ場） 県有観光施設維持補修事 業工事（ポンプ修繕工）	富士宮市佐折地内	2,486,000	1,998,700	366,300	2,365,000
10	観光費	令和3年度富士山観光施 設（水ヶ塚）県有観光施 設維持補修事業工事（進 入路復旧工）	裾野市須山地内	2,497,000	2,420,000		2,420,000
11	観光費	令和3年度東海自然歩道 （根原）県有観光施設維 持補修事業工事（トイレ 電気設備修繕工）	富士宮市根原地内	1,595,000	1,595,000		1,595,000
12	観光費	令和3年度田貫湖キャン プ場北サイト（管理棟・ 炊飯棟）県有観光施設維 持補修事業工事（施設解 体工）	富士宮市猪之頭地内	11,055,000	9,625,000	385,000	10,010,000
		小計	12件		184,477,700	13,214,300	197,692,000
	観光交流局 合計		13件		203,397,700	15,294,300	218,692,000

工 事 調

(令和3年度)

契約締結方法	請負者	着手 完成(予定) 年月日	支出済額 (円)	工 事 概 要	摘 要
一般	(有) マルモン興業	R3. 10. 5 R4. 3. 25	21,000,000	標識工 82 基	
			21,000,000		
一般	(株) 静岡安全施設	R3. 12. 27 R4. 3. 28	29,689,000	観光案内看板修正 35 基	
一般	(株) 鈴木組	R3. 4. 13 R3. 10. 29	34,980,000	丸太階段工 296 段	R2年度繰越
随契	二宮庭石ランドアート(有)	R4. 2. 25 R4. 3. 25	2,475,000	既存樹木伐採 1 式	随契一号(少額)
一般	(株) 小松建設	R2. 11. 4 R3. 6. 30	(17,900,000) 26,870,000	展望台設置 1 基	R2年度繰越
指名	(有) マルモン興業	R3. 4. 3 R3. 11. 15	9,680,000	標識工 41 基	R2年度繰越
一般	(株) 小松建設	R3. 9. 1 R4. 6. 30	8,090,000	木橋改修 3 基	R3年度繰越
不随	(株) 齊藤組	R3. 11. 18 R4. 10. 31	11,880,000	ゲート撤去 2 基	R3年度繰越 随契八号(不調)
随契	(有) マルモン興業	R4. 2. 18 R4. 3. 25	1,067,000	標識工 13 基	随契一号(少額)
随契	(有) 高野水道工務店	R3. 7. 6 R3. 10. 12	2,365,000	ポンプ取替 1 式	随契一号(少額)
随契	(株) 小松建設	R3. 8. 17 R3. 9. 30	2,420,000	進入路復旧 310 m	随契一号(少額)
随契	村松電機(株)	R3. 8. 24 R3. 9. 30	1,595,000	バッテリー点検修理 1 式	随契一号(少額)
一般	(株) イーシーセンター	R3. 12. 27 R4. 6. 14	0	管理棟兼シャワー室解体工 1 棟	R3年度繰越
			131,111,000		
			152,111,000		

建 築 工 事

整理 番号	予算科目	工 事 名	工事箇所	当初設計金額	契 約 金 額		
					当初額	変更増減額	計
				円	円	円	円
1	資産経営費	令和3年度ブラサヴェルデ会議場施設中央監視装置サーバー更新工事	沼津市大手町地内	660,000	660,000	0	660,000
2	観光費	令和3年度日本平山頂シンボル施設県有観光施設維持補修事業工事（ガラス手摺補修）	静岡市清水区草薙地内	1,518,000	1,518,000		1,518,000
3	観光費	令和3年度日本平山頂シンボル施設県有観光施設維持補修事業工事（ガラスフィルム工）	静岡市清水区草薙地内	5,973,000	5,962,000		5,962,000
4	観光費	令和3年度日本平山頂シンボル施設県有観光施設維持補修事業工事（設備補修工）	静岡市清水区草薙地内	2,288,000	2,288,000		2,288,000
5	観光費	令和3年度日本平山頂シンボル施設県有観光施設維持補修事業工事（壁面補修工）	静岡市清水区草薙地内	682,000	682,000		682,000
観光政策課 計			5 件	11,121,000	11,110,000	0	11,110,000
観光交流局 計			5 件	11,121,000	11,110,000	0	11,110,000

調

(令和3年度)

契約締結方法	受注者	着手 完 年 月 日	支出済額	工事概要	公有 財産 台帳	摘要
随契	日本電技(株) 静岡支店	R3.10.29 ~R3.11.30	円 660,000	中央監視装置サーバー更新	-	R3.12.23支払 随契1号 (少額)
随契	木内建設(株)	R3.10.14 ~R3.11.12	1,518,000	合わせガラス	-	R3.11.15支払 随契1号 (少額)
一般	木内建設(株)	R3.12.24 ~R4.1.28	5,962,000	フィルム工	-	R4.3.14支払
随契	木内建設(株)	R3.12.24 ~R4.1.28	2,288,000	洗面台補修工	-	R4.3.2支払 随契1号 (少額)
随契	木内建設(株)	R3.12.24 ~R4.1.28	682,000	トイレ壁塗装	-	R4.3.2支払 随契1号 (少額)
			11,110,000			
			11,110,000			

繰 越

番号	予 算 科 目	事業（箇所）名 及び内訳	事業箇所	契 約 額 (円)	前年度施行支払額 (円)	繰 越 額 (円)
1	観光費	東海自然歩道（根原-御殿山）自然歩道等改修事業工事（自然歩道改修工）	富士宮市根原地内外	26,169,000	8,090,000	18,079,000
2	観光費	富士山観光施設（水ヶ塚）自然歩道等改修事業工事（園地・駐車場改修工）	裾野市須山地内	33,902,000	11,880,000	22,022,000
3	観光費	田貫湖キャンプ場北サイト（管理棟・炊飯棟）県有観光施設維持補修事業工事（施設解体工）	富士宮市猪之頭地内	10,010,000	0	10,010,000
	合計			70,081,000	19,970,000	50,111,000
				工事費計	19,970,000	50,111,000
				未契約分	0	0

工 事 調

(令和3年度から令和4年度へ繰越分)

同左支出済額 (円)	支出未済額 (円)	契約締 結方法	請負者 (受託者)	着 手 完 成 (予定)年月日	繰 越 理 由
0	18,079,000	一 般	(株) 小松建設	R3.9.1 (R4.6.30)	国との協議に不測の日時を要したため。
0	22,022,000	一 般	(株) 齊藤組	R3.11.18 (R4.10.31)	国との協議に不測の日時を要したため。
0	10,010,000	一 般	(株) イーシーセン ター	R3.12.27 (R4.6.14)	国との協議に不測の日時を要したため。
0	50,111,000				
0	50,111,000				
0	74,000,000				

補 助

整理番号	補助事業名	補助金交付先	事業主体	事業の規模	事業箇所	事業費	補助対象事業費	補助率
	(観光政策課)					円	円	
1	観光施設整備事業	南伊豆町	町	トイレ設計N=1式 遊歩道設計N=1式 ベンチ設置 N=5基	石廊崎 入間	5,038,000	5,038,000	1/2
2		下田市	市	視点場整備N=3箇所 遊歩道整備N=1箇所 観光案内看板整備N=1箇所	須崎	26,500,000	26,500,000	1/2
3		伊東市	市	トイレ新築工事N=1式 外構工事N=1式 欄干デザイン取付N=1基	竹ノ内	21,085,900	21,085,900	1/3
4		伊豆市	市	LEDスポット設置N=8台 カラー投光器N=1台 史跡解説標識設置N=1基	大平	5,274,000	5,274,000	1/2
5		伊豆市	市	津波避難複合施設設計N=1式 松原公園設計N=1式 史跡解説標識設置N=2基	土肥	42,942,800	42,942,800	1/2
6		伊豆市	市	御幸橋整備事業N=1式 公衆トイレ新築N=1式 案内板整備N=1基	修善寺	41,640,500	41,640,500	1/2
7		伊豆市	市	旧営林署跡地整備工事N=1式 園路広場整備工事N=1式 観光名所案内版整備工事N=1基	湯ヶ島	70,225,100	70,225,100	1/2
8		伊豆の国市	市	誘導標識等整備工事N=30箇所 街路灯設置工事N=5基	南條	26,972,000	26,972,000	1/2
9		清水町	町	誘導看板整備 N=3基	玉川 伏見	2,579,500	2,579,500	1/3
10		御殿場市	市	誘導標識設置 N=3基	東山	914,000	914,000	1/3
11		島田市	市	構造物撤去 A=13m ² 敷地造成 A=1,370m ² 植生工 A=7,999m ²	南	57,992,000	57,992,000	1/3
12		牧之原市	市	案内看板新設・改修 N=5基	静波	1,224,520	1,224,520	1/2
13		川根本町	町	インターロッキングブロック改修 A=85m ² 路面標示シート設置 N=2箇所	千頭	2,970,000	2,970,000	1/2
14		川根本町	町	説明看板新設 N=1基 案内看板改修 N=8基	塩郷	1,485,000	1,485,000	1/2
15		川根本町	町	誘導標識設置 N=3基 車止め N=2基	梅地	2,420,000	2,420,000	1/2
16		富士宮市	市	売店施設整備 N=1式 舗装 A=560m ² 張芝工 A=1,000m ²	猪之頭 村山	83,963,000	83,963,000	1/2 1/3
17	観光施設整備事業	下田市	市	公衆トイレ建設工事	須崎	12,000,000	12,000,000	1/2
	合計				17地区	405,226,320	405,226,320	

工 事 調

(令和3年度)

補助金 交付額	工事進捗状況			交付決定		補助金交付		事業 確認 年月日	摘要
	着手 年月日	完成(予定) 年月日	進捗 率	年月日	金額	年月日	金額		
円			%		円		円		
2,300,000	R3.7.8	R4.3.18	100	R3.10.15 交付確定 R4.5.12	2,600,000 2,300,000	R4.5.31	2,300,000	R4.3.31 (R4.4.27)	現
10,700,000	R3.10.14	R4.3.22	100	R3.10.12 交付確定 R4.5.10	10,700,000 10,700,000	R4.5.31	10,700,000	R4.3.31 (R4.4.27)	現
6,800,000	R3.9.21	R4.3.16	100	R3.12.16 交付確定 R4.5.12	6,900,000 6,800,000	R4.5.31	6,800,000	R4.3.31 (R4.4.26)	現
2,500,000	R3.5.13	R4.3.18	100	R4.1.25 交付確定 R4.5.12	2,600,000 2,500,000	R4.5.30	2,500,000	R4.3.31 (R4.4.21)	現
16,300,000	R3.4.13	R4.3.25	100	R4.1.25 交付確定 R4.5.12	17,900,000 16,300,000	R4.5.30	16,300,000	R4.3.31 (R4.4.21)	現
18,200,000	R3.4.8	R4.5.31	75	R4.1.25 R4.5.13	18,200,000 18,200,000	R4.5.30	10,200,000		R3繰
35,100,000	R3.10.12	R4.6.30	70	R4.1.25 R4.5.16	35,400,000 35,100,000	R4.5.30	15,100,000		R3繰
8,800,000	R3.10.25	R4.9.30	62	R3.10.18 R4.5.16	10,200,000 8,800,000	R4.5.30	6,200,000		R3繰
800,000	R3.11.26	R4.3.24	100	R3.11.15 交付確定 R4.4.21	800,000 800,000	R4.5.20	800,000	R4.3.31 (R4.4.19)	現
300,000	R4.1.17	R4.3.31	100	R4.1.6 交付確定 R4.5.10	300,000 300,000	R4.5.30	300,000	R4.3.31 (R4.4.15)	現
19,300,000	R3.8.2	R4.3.18	100	R3.10.8 交付確定 R4.5.2	19,300,000 19,300,000	R4.5.27	19,300,000	R4.3.31 (R4.4.22)	現
500,000	R4.2.7	R4.3.11	100	R4.1.25 交付確定 R4.5.6	500,000 500,000	R4.5.30	500,000	R4.3.31 (R4.4.28)	現
1,200,000	R3.11.26	R4.3.31	100	R3.11.22 交付確定 R4.5.10	1,200,000 1,200,000	R4.5.30	1,200,000	R4.3.31 (R4.4.22)	現
700,000	R3.10.15	R4.3.31	100	R3.10.21 交付確定 R4.5.10	700,000 700,000	R4.5.30	700,000	R4.3.31 (R4.4.22)	現
1,200,000	R3.10.15	R4.3.31	100	R3.10.21 交付確定 R4.5.10	1,200,000 1,200,000	R4.5.30	1,200,000	R4.3.31 (R4.4.22)	現
36,900,000	R3.8.12	R4.3.31	100	R3.10.18 R3.12.24 交付確定 R4.5.6	23,600,000 36,900,000 35,200,000	R4.5.30	35,200,000	R4.3.31 (R4.4.25)	現
6,000,000	R3.3.27	R3.8.6	100	R3.2.24 交付確定 R3.10.12	6,000,000 6,000,000	R3.11.2	6,000,000	R3.9.30	R2繰
167,600,000					103,800,000		135,300,000		

公有財産調

(令和3年度)

区分	令和3年3月31日現在		増		減		令和4年3月31日現在		摘要
	数量又は面積	台帳価格	数量又は面積	台帳価格	数量又は面積	台帳価格	数量又は面積	台帳価格	
		千円		千円		千円		千円	
行政財産	/	10,201,305	/	0	/	25,039	/	10,176,266	
土地	728,520.20 m ²	2,649,898	/		197.58 m ²	9,455	728,322.62 m ²	2,640,443	
立木竹	3,857 本	18,663	/		/		3,857 本	18,663	
建物	12,651.81 m ²	7,155,902	/		/	15,584	12,651.81 m ²	7,140,318	
	22,984.32 m ²		/		/		22,984.32 m ²		
工作物	4,697 個	376,842	/		/	0 個	0	4,697 個	376,842
特許権等	8 件	-	/		/		8 件	-	
普通財産	/	842,807	/	0	/	64,536	/	778,271	
土地	7,404.45 m ²	181,606	/		/		7,404.45 m ²	181,606	
工作物	13 個	14,758	/		/		13 個	14,758	
船舶等	1 隻	386,443	/		/	64,536	1 隻	321,907	
出資による権利	3 件	260,000	/		/		3 件	260,000	
公有財産に準ずるもの	/	4	/		/		/	4	
電話加入権	1 件	4	/		/		1 件	4	

出 資

出 資 先 (代表者名)	所 在 地	資本金又は 基本財産A	県 出	
			前年度末 現在額	当年度 増減額
(観光政策課)		千円	千円	千円
(公財)浜松・浜名湖ツーリズムビュー ロー (斉藤 薫)	浜松市中区鍛冶町100- 1ザザシティ浜松中央 館5F	480,000	100,000	0
(公財)するが企画観光局 (田辺 信宏)	静岡市葵区日出町1-2 TOKAI日出町ビル9階	522,000	100,000	0
(一財)休暇村協会 (河本 利夫)	東京都台東区東上野 5-1-5	490,000	60,000	0
観光交流局 計		1,492,000	260,000	0

金 調

(令和3年度)

資 金 等			決算期	年間配当率	出資目的
当年度末 現在額B	出資の 初年度	出資率 B/A			
千円	年度	%		%	
100,000	平成 元	20.8	3	—	MICEの振興を図るため。
100,000	平成 7	19.2	3	—	MICEの振興を図るため。
60,000	昭和 47	12.2	3	—	休暇村（南伊豆、富士）の建設に伴う 出資
260,000					

債権（貸付金等）の管理状況調

（令和3年度）

（令和4年3月31日現在）

区 分	前年度末 現在額		期 間 中				当年度末 現在額 (調書調製日現在)	
			増		減			
	件数	金額 円	件数	金額 円	件数	金額 円	件数	金額 円
(一社) ふじさん駿河 湾フェリー貸付金	1	200,000,000	0	0	0	0	1	200,000,000
観光交流局 計	1	200,000,000	0	0	0	0	1	200,000,000

借地借家等調

(令和4年3月31日現在)

整理番号	区分	種別	所在地	地目		数量又は面積 ㎡	借料		契約期間	所有者又は 契約者氏名	用途
				台帳	現況		単価	年額			
		(観光政策課)					円	円			
1	土地	その他の公共 用施設敷地	静岡市葵区岩崎字東山 783-1の一部	山林	山林	3,245.36	0	0	R3.4.1~ R8.3.31	特種東海製 紙(株)	聖平小屋、便所、 幕営敷地
2	"	"	静岡市葵区田代字奥西 河内1300-1の一部	"	"	200.58	0	0	R3.4.1~ R8.3.31	"	旧赤石小屋敷地
3	"	"	静岡市葵区岩崎字東山 783-1の一部	"	"	200.00	0	0	R3.4.1~ R8.3.31	"	赤石避難小屋、便 所敷地
4	"	"	静岡市葵区田代字奥西 河内1300-1の一部	"	"	1,341.11	0	0	R3.4.1~ R8.3.31	"	千枚小屋、便所、 幕営敷地
5	"	"	静岡市葵区田代字小西 俣1293-1の一部	"	"	226.73	0	0	R3.4.1~ R8.3.31	"	小河内岳避難小屋 敷地
6	"	その他公園敷 地	静岡市葵区田代1306-1 地内	雑種地	公園 用地	479.06	0	0	H30.4.1~ R5.3.31	静岡市井川 財産区	茶臼山小屋、便 所、発電機小屋敷 地
7	"	"	"	"	"	3,436.47	0	0	H30.4.1~ R5.3.31	"	横窪沢山小屋、便 所、発電機小屋、 幕営敷地
8	"	その他の公共 用施設敷地	伊豆市上船原字根合 1237-1	原野	山林	177.00	0	0	H30.4.1~ R5.3.31	伊豆市	船原峠休憩舎、展 望台等敷地
9	"	その他公園敷 地	沼津市戸田御浜2710-1 外	山林	宅地	7,347.87	0	0	H30.4.1~ R5.3.31	沼津市	戸田御浜岬戸田駐 車場等敷地
10	"	その他の公共 用施設敷地	伊豆市湯ヶ島字峠807- 2外	"	山林	979.87	0	0	R4.4.1~ R5.3.31	個人	伊豆山稜線歩道、 付帯施設敷地
11	"	"	富士宮市猪之頭2929-3 外	原野	原野	102,440.54	0	0	H31.4.1~ R6.3.31	田貫湖キャン プ場運営委 員会	田貫湖キャンプ場 敷地
12	"	"	伊豆市木戸際2860-30 外	"	山林	3,026.60	0	0	H30.4.1~ R5.3.31	伊豆市	浄蓮の滝駐車場、 公衆便所敷地
13	"	"	伊東市大沢大字奥野 1018-1外	"	原野	26,672.00	0	0	R2.4.1~ R7.3.31	"	達磨山観光施設敷 地
14	"	その他公園敷 地	富士宮市栗倉富士山国 有林128イ林小班内	山林	山林	751.00	0	0	R4.4.1~ R9.3.31	静岡森林管 理署	高鉢公衆便所 公衆 便所敷地
15	"	"	裾野市須山浅木塚国有 林471ロ林小班	"	"	22,606.00	-	54,500	R3.4.1~ R6.3.31	"	水ヶ塚園地 園地敷 地
16	"	その他の公共 用施設敷地	伊豆市湯ヶ島国有林2 9に林小班外	"	"	29,760.00	0	0	R2.4.1~ R7.3.31	伊豆森林管 理署	伊豆山稜線歩道敷 地
17	"	"	伊豆市湯ヶ島国有林 104は林小班外	"	"	2,142.00	0	0	R2.4.1~ R7.3.31	"	太郎杉歩道 歩道敷 地
18	"	"	河津町梨本国有林623 と林小班外	"	"	1,584.00	0	0	R2.4.1~ R7.3.31	"	踊子歩道敷地
19	"	"	河津町梨本国有林645 と林小班外	"	"	233.00	0	0	H31.4.1~ R6.3.31	"	二階滝園地 歩道敷 地
20	"	"	河津町梨本国有林639 イ林小班	山林	山林	137.00	0	0	R2.4.1~ R7.3.31	伊豆森林管 理署	寒天園地、バス停 敷地

借地借家等調

(令和4年3月31日現在)

整理番号	区分	種別	所在地	地目		数量又は面積 ㎡	借料		契約期間	所有者又は 契約者氏名	用途
				台帳	現況		単価	年額			
21	土地	その他の公共 用施設敷地	伊豆市湯ヶ島国有林 139へ林小班外	山林	山林	3,299.00	0	0	R3.4.1～ R8.3.31	伊豆森林管 理署	踊子歩道 歩道敷地
22	"	"	伊豆市湯ヶ島国有林 122い林小班外	"	"	2,350.00	0	0	R4.4.1～ R8.9.30	"	踊子歩道 歩道敷地
23	"	"	山梨県南巨摩郡南部町 上佐野国有林121林小 班ロ小班	"	"	12.00	0	0	H30.4.1～ R5.3.31	山梨森林管 理事務所	東海自然歩道 案内 板、施設敷地
24	"	"	下田市須崎字日影山 1385地先	海岸 空地	海岸 空地	94.93	0	0	R3.4.1～ R6.3.31	国土交通省 (下田土木 事務所)	須崎歩道 遊歩道 敷地
25	"	"	下田市須崎字細間1429 地先	"	"	85.18	0	0	R3.4.1～ R6.3.31	"	須崎歩道 遊歩道敷 地
26	"	その他公園敷 地	南伊豆町伊浜字大窪段 2622-3地先	公共 空地	公共 空地	213.00	0	0	R2.4.1～ R5.3.31	"	波勝崎園路 園路敷 地
27	"	"	静岡市清水区村松字大 段4047-35外	雑種地	公園 用地	962.92	0	0	R2.4.1～ R5.3.31	静岡市	日本平観光施設敷 地
28	"	その他の公共 用施設敷地	南伊豆町子浦伊鈴浜7- 2	公共 空地	公共 空地	690.00	0	0	H30.1.1～ R4.12.31	南伊豆町	子浦駐車場敷地
29	"	その他公園敷 地	裾野市須山浅木塚国有 林471ろ林小班	原野	原野	63.00	0	0	R4.4.1～ R9.3.31	静岡森林管 理署	富士山観光施設 展 望台敷地
30	"	その他の公共 用施設敷地	浜松市北区三ヶ日町只 木国有林65た林小班外	"	"	38,719.00	0	0	R4.4.1～ R9.3.31	天竜森林管 理署	奥浜名自然歩道 遊 歩道敷地
31	"	その他公園敷 地	静岡市清水区村松字ボ ラ4050-1	雑種地	雑種地	221.83	0	0	H28.4.1～ R8.3.31	個人	日本平観光施設 階 段、身障者用スロー 敷地
32	"	その他の公共 用施設敷地	静岡市葵区田代字小西 俣1293-3の一部	山林	山林	1,400.00	0	0	R3.4.1～ R8.3.31	特種東海製 紙(株)	中岳避難小屋、便 所敷地
33	"	"	長野県飯田市南信濃水 沢須沢国有林3132ロ林 小班外	"	"	882.00	-	155,600	R4.4.1～ R7.3.31	南信森林管 理署	光小屋建物敷地、 給水施設及び便所 敷、野営場敷
34	"	"	西伊豆町田子～仁科	"	"	14,656.00	0	0	R4.4.1～ R5.3.31	西伊豆町	西伊豆歩道敷地
35	"	"	富士宮市根原字富田 249	原野	原野	825.00	0	0	H30.4.1～ R5.3.31	富士宮市	東海自然歩道敷地
36	"	"	浜松市北区細江町気賀 字向山11704-1	"	"	387.80	0	0	H30.4.1～ R5.3.31	浜松市(旧 細江町)	奥浜名自然歩道休 憩舎 敷地
37	"	"	浜松市北区細江町小野 字南山765-778	"	"	1,087.83	0	0	H30.4.1～ R5.3.31	浜松市(旧 細江町)	奥浜名自然歩道展 望台 敷地
38	"	"	伊豆市土肥～小土肥	"	"	5,739.00	0	0	H30.4.1～ R5.3.31	伊豆市(旧 土肥町)	土肥大瀬崎線歩道 敷地
39	"	その他公園敷 地	沼津市戸田～井田	山林	山林	11,853.00	0	0	R2.4.1～ R7.3.31	沼津市(旧 戸田村)	土肥大瀬崎線歩道 敷地
40	"	その他の公共 用施設敷地	静岡市葵区田代字奥西 河内1300-1の一部	"	"	749.79	0	0	R3.4.1～ R8.3.31	特種東海製 紙(株)	赤石小屋、便所敷 地

借地借家等調

(令和4年3月31日現在)

整理番号	区分	種別	所在地	地目		数量又は面積 ㎡	借料		契約期間	所有者又は 契約者氏名	用途
				台帳	現況		単価	年額			
41	土地	その他の公共 用施設敷地	伊豆市菅引入638-69 外	山林	山林	1,231.60	0	0	R3.4.1~ R8.3.31	伊豆市	伊豆山稜線歩道敷 地
42	"	"	沼津市戸田字向山野 3875-17外	道路	道路	3,778.25	0	0	R3.4.1~ R8.3.31	沼津市	土肥大瀬崎線歩道 敷地
43	"	"	沼津市大字江梨字口輪 997-1外	山林	山林	1,050.00	0	0	R3.4.1~ R8.3.31	"	土肥大瀬崎線歩道 敷地
44	"	"	富士宮市根原字富田 273外	"	"	1,760.00	0	0	R3.4.1~ R8.3.31	富士宮市根 原財産区	東海自然歩道敷地
45	"	"	富士宮市根原字宝山 499の一部	"	"	2,759.00	0	0	R3.4.1~ R8.3.31	個人	東海自然歩道、休 憩舎敷地
46	"	"	静岡市葵区田代字奥西 河内1300-1の一部	山林	山林	361.50	0	0	R3.4.1~ R8.3.31	特種東海製 紙(株)	荒川小屋、便所敷 地
47	"	その他公園敷 地	裾野市須山浅木塚国有 林471ニ林小班	"	"	1,104.00	-	8,600	R2.4.1~ R5.3.31	静岡森林管 理署	水路管理施設敷地
48	"	その他の公共 用施設敷地	伊豆市湯ヶ島国有林 181は林小班	"	"	123.00	-	0	R4.4.1~ R8.9.30	伊豆森林管 理署	八丁池 公衆便所敷 地
49	"	"	伊豆市土肥字赤沢本洞 3926外	"	"	4,464.00	0	0	R3.4.1~ R8.3.31	伊豆市	伊豆山稜線歩道敷 地
50	"	"	浜松市天竜区春野町領 家848	"	"	30.50	0	0	H31.4.1~ R6.3.31	浜松市(旧 春野町)	東海自然歩道公衆 便所敷地
51	"	"	富士宮市佐折字狂入 634-1	"	"	1,761.00	0	0	H30.4.1~ R5.3.31	富士宮市白 糸財産区	田貫湖園地園路敷 地
52	"	"	静岡市清水区草薙674- 1外3筆	雑種地	公園 用地	502.65	0	0	R3.4.1~ R8.3.31	静岡鉄道(株)	日本平観光施設緑 地及び歩道
53	"	"	静岡市清水区草薙字 598-45	"	"	3.57	0	0	H26.4.1~ R6.3.31	静岡市(土 木管理課)	日本平観光施設案 内標識敷地
54	"	"	賀茂郡河津町梨本国有 林646イ林小班	"	"	300.00	0	0	R2.4.1~ R7.3.31	伊豆森林管 理署	二階滝公衆便所敷 地 二階滝休憩舎敷 地
55	"	"	静岡市清水区大平国有 林327ぬ外林小班	"	"	3,679.00	0	0	H30.4.1~ R5.3.31	静岡森林管 理署	東海自然歩道敷地
56	"	その他公園敷 地	富士宮市栗倉富士山国 有林172ニ林小班外	"	"	37.00	0	0	H30.4.1~ R5.3.31	"	富士山観光施設 御 中道線 案内標 識、防護柵敷地 外
57	"	"	賀茂郡河津町梨本字 サガマ1196-1の一部 外	山林	山林	680.00	0	0	H30.4.1~ R5.3.31	個人	踊子歩道の歩道敷 及び付帯施設敷地
58	"	その他の公共 用施設敷地	浜松市北区三ヶ日町只 木322-1 只木国有林67ホ林小班 内	"	"	345.00	-	10,400	R3.4.1~ R6.3.31	天竜森林管 理署	奥浜名自然歩道 休 憩舎敷地
59	"	"	浜松市北区三ヶ日町只 木322-1 只木国有林67ホ林小班 外2	"	"	428.00	0	0	H29.10.1 ~R4.9.30	"	奥浜名自然歩道 公 衆トイレ敷地
60	"	"	浜松市北区引佐町狩宿 884 狩宿国有林122ほ林小 班内	"	"	123.00	0	0	R2.4.1~ R7.3.31	"	奥浜名自然歩道 展 望台敷地

借地借家等調

(令和4年3月31日現在)

整理 番号	区分	種別	所在地	地目		数量又は面積 ㎡	借料		契約期間	所有者又は 契約者氏名	用途
				台帳	現況		単価	年額			
61	土地	その他の公共 用施設敷地	浜松市北区奥山1736番 地の1の一部、1737番 地387の一部	〃	山林	121.05	円 0	円 0	H31.3.20 ～R6.3.31	合名会社中 村社団	奥浜名自然歩道 公 衆トイレ敷地
62	〃	〃	浜松市北区細江町気賀 8618-1 気賀第一国有 林107イ林小班内	〃	〃	167.00	0	0	R3.4.1～ R8.3.31	天竜森林管 理署	公衆便所敷地 (尉ヶ峰)
63	〃	〃	静岡市葵区田代1147番 の一部	〃	〃	24.00	0	0	H29.4.1～ R5.3.31	加藤商事合 資会社	光岳給水設備敷地
			観光政策課 計			316,110.59		229,100			
			合計			316,110.59		229,100			

行政財産貸付・使用許可調

(令和4年3月31日現在)

整理番	区分	種別	所在地	地目		数量又は面積	貸付料又は使用料		貸付又は使用許可期間	貸付又は使用許可を受けた者の氏名	貸付・使用許可目的	
				台帳	現況		単価 円	年額 円				
1	土地	公園	静岡市清水区馬走字大段1522番1外	公園	公園	753.58㎡	957	721,170	R3.4.1～ R4.3.31	㈱日本平清水屋	食堂、売店敷地	
2	〃	〃	〃	〃	公衆用道路	2,014.40㎡	免除	0	R3.4.1～ R4.3.31	静岡市	静岡市道池田日本平線用地	
3	〃	〃	〃	〃	道路	188.22㎡	957	180,120	R3.4.1～ R4.3.31	㈱日本平ホテル	通路敷地	
4	〃	〃	〃	〃	公園	20.00㎡	免除	0	R3.4.1～ R4.3.31	日本平県立自然公園運営協議会	ゴミ集積敷地	
5	〃	〃	〃	〃	〃	4.31㎡	免除	0	R3.4.1～ R4.3.31	静岡市	休憩施設、案内看板敷地	
6	〃	〃	〃	〃	〃	31.1m 146.9m	45 90	14,670	R3.4.1～ R4.3.31	静岡市公営企業管理者	静岡市上水道施設(管路)用地	
7	〃	〃	〃	〃	〃	16本	180	2,880	H31.4.1～ R4.3.31	中部電力パワーグリッド [®] ㈱清水営業所	電柱用地	
8	〃	〃	静岡市清水区草薙600-1	〃	〃	6本	180	1,080	H31.4.1～ R4.3.31	西日本電信電話㈱静岡支店	地下埋設管路設置	
9	建物	事務所建	〃	〃	〃	0.34㎡	免除	0	R3.4.1～ R4.3.31	(一財)モバイルスマートタウン推進財団代表理事	ライブカメラ敷地	
10	土地	公園	静岡市清水区草薙428-97外	〃	〃	0.72㎡	免除	0	R3.4.1～ R4.3.31	中部テレコミュニケーションズ(株)	電気通信線路設備設置	
11	〃	〃	静岡市清水区草薙600-1	〃	〃	35.90㎡	免除	0	R3.4.1～ R4.3.31	静岡市	展望回廊	
12	〃	〃	富士宮市猪之頭1013	〃	〃	3,665.90㎡	免除	0	R3.4.1～ R4.3.31	静岡県猪之頭公園運営協議会	鱒の家敷地	
13	建物	住宅建	〃	木造	平屋建	413.10㎡	免除	0	R3.4.1～ R4.3.31	〃	鱒の家	
14	土地	公園	〃	公園	公園	5.66㎡	免除	0	R3.4.1～ R4.3.31	〃	公園内案内看板設置	
15	〃	〃	富士宮市猪之頭1341-1	〃	〃	1.00㎡	免除	0	R3.4.1～ R4.3.31	富士宮市	地下水位観測用井戸敷地	
16	〃	〃	浜松市西区呉松町字西ノ前1198番6外75筆	公衆用道路	公衆用道路	8,733.01㎡	免除	0	R3.4.1～ R4.3.31	浜松市	市道呉松大草山線道路用地	
17	〃	〃	熱海市滝知山1812-287外	原野	宅地	732.5m 3.74㎡	180	3,960	R3.4.1～ R6.3.31	東京電力パワーグリッド [®] ㈱伊豆支社	地中管路、付属設備敷地	
18	建物	雑屋建	伊豆市達磨山	レストハウス	レストハウス	0.46㎡	免除	0	R3.4.1～ R4.3.31	伊豆市	ライブカメラ敷地	
19	土地	公園	裾野市須山2308-5	公園	公園	4.32㎡	免除	0	R3.4.1～ R4.3.31	国土交通省国土地理院	電子基準点	
20	〃	〃	〃	〃	〃	1.00㎡	180	180	R3.4.1～ R4.3.31	㈱NTT [®] コモ東海支社	携帯基地局	
21	〃	〃	〃	〃	〃	4.00㎡	180	540	R3.4.1～ R4.3.31	KDDI(株)名古屋テクニカルセンター長	携帯基地局	
22	〃	〃	〃	〃	〃	46.2m 2.2㎡	180 180	720	R3.4.1～ R4.3.31	東京電力パワーグリッド [®] ㈱静岡総支社	地中管路、付属設備敷地	
23	〃	〃	富士宮市猪之頭1341-1	〃	〃	0.98㎡	180	180	R3.6.21～ R4.3.31	東京電力パワーグリッド [®] ㈱富士支社	電気通信設備設置	
観光政策課 計								925,500				
合計									925,500			

普通財産・借受財産等貸付調

(令和4年3月31日現在)

整理 番号	区分	種別	所在地	地目		数量又は 面積	貸付料又は使用料		貸付又は 使用許可 期間	貸付又は使用 許可を受けた 者の氏名	貸付・ 使用許可 目的
				台帳	現況		単価	年額(円)			
1	土地	公園	静岡市清水区馬走 字大段1522番1外	公園	公衆 用道 路	1,681.81 m ²	無償	0	H31.4.1 ～ R4.3.31	静岡市 (土木管理課)	市道旧道 日本平線 敷地
2	"	"	浜松市西区呉松町 1768-1	"	"	5,722.64 m ²	-	1,464,859	H19.4.1 ～ R9.3.31	浜松市 (シティプロモーション 課)	国民宿舎 かんざん じ荘敷地
3	建物	事務 所建	静岡市駿河区南町 14番1号	-	-	139.89 m ²	無償	0	R3.4.1 ～ R4.3.31	公益社団法人 静岡県観光協 会	静岡県観 光・国際 交流セン ター
観光政策課 計						7,544.34		1,464,859			
4	船舶	鋼鉄船	静岡市	-	-	1 隻	無償	0	R1.6.1 ～ R4.3.31	一般社団法人 ふじさん駿河 湾フェリー	駿河湾 フェリー 事業 (カー フェリー 富士)
5	工作物	雑工 作物	静岡市清水区日の 出町10-80	-	-	1 隻	無償	0	R1.6.1 ～ R4.3.31	一般社団法人 ふじさん駿河 湾フェリー	駿河湾 フェリー 事業(乗 降用台 船)
6	工作物	変電 装置	静岡市清水区日の 出町10-80	-	-	1 個	無償	0	R1.6.1 ～ R4.3.31	一般社団法人 ふじさん駿河 湾フェリー	駿河湾 フェリー 事業(船 船用陸 電設 施)
7	工作物	雑工 作物	静岡市清水区日の 出町10-80	-	-	2 個	無償	0	R1.6.1 ～ R4.3.31	一般社団法人 ふじさん駿河 湾フェリー	駿河湾 フェリー 事業(県 道223号 の看板)

普通財産・借受財産等貸付調

(令和4年3月31日現在)

整理 番号	区分	種別	所在地	地目		数量又は 面積	貸付料又は使用料		貸付又は 使用許可 期間	貸付又は使用 許可を受けた 者の氏名	貸付・ 使用許可 目的
				台帳	現況		単価	年額(円)			
8	工作物	雑工作物	静岡市清水区日の出町10-80	-	-	1 個	無償	0	R1.6.1 ～ R4.3.31	一般社団法人 ふじさん駿河 湾フェリー	駿河湾 フェリー 事業(可 動橋受け 架台)
9	工作物	雑工作物	伊豆市土肥字火振 向坂2920-14	-	-	10.1 ㎡	無償	0	R1.6.1 ～ R4.3.31	一般社団法人 ふじさん駿河 湾フェリー	駿河湾 フェリー 事業(詰 所)
10	工作物	雑工作物	伊豆市土肥字火振 向坂2920-5	-	-	2.9 ㎡	無償	0	R1.6.1 ～ R4.3.31	一般社団法人 ふじさん駿河 湾フェリー	駿河湾 フェリー 事業(プ レハブ倉 庫)
11	工作物	雑工作物	伊豆市土肥字火振 向坂2920-5	-	-	5.5 ㎡	無償	0	R1.6.1 ～ R4.3.31	一般社団法人 ふじさん駿河 湾フェリー	駿河湾 フェリー 事業(塗 料倉庫)
12	工作物	雑工作物	伊豆市土肥字火振 向坂2920-5	-	-	1 個	無償	0	R1.6.1 ～ R4.3.31	一般社団法人 ふじさん駿河 湾フェリー	駿河湾 フェリー 事業(車 路)
13	工作物	雑工作物	伊豆市土肥字火振 向坂2920-5	-	-	1 個	無償	0	R1.6.1 ～ R4.3.31	一般社団法人 ふじさん駿河 湾フェリー	駿河湾 フェリー 事業(車 路の土 台)
14	工作物	照明 装置	伊豆市土肥字火振 向坂2920-5	-	-	1 個	無償	0	R1.6.1 ～ R4.3.31	一般社団法人 ふじさん駿河 湾フェリー	駿河湾 フェリー 事業(街 路灯)
15	工作物	雑工作物	伊豆市土肥字火振 向坂2920-5	-	-	2 個	無償	0	R1.6.1 ～ R4.3.31	一般社団法人 ふじさん駿河 湾フェリー	駿河湾 フェリー 事業(県 道223号 の看板)
観光振興課 計								0			
合計								1,464,859			

備 品 ・ 図 書 調

(令和3年度)

区 分	3年3月31日現在	増		減		4年3月31日現在
	数量	数量	購入価格	数量	売却価格	数量
			円		円	
01-01 机類	119	(0) 0	0	(0) 0	0	119
01-02 台類	153	(0) 0	0	(0) 0	0	153
01-03 いす類	3,102	(0) 0	0	(0) 0	0	3,102
01-04 収納保管庫類	65	(0) 0	0	(0) 0	0	65
01-07 書類整理器具類	2	(0) 0	0	(0) 0	0	2
01-10 印判類	4	(0) 0	0	(1) 1	0	3
01-11 照明器具類	53	(0) 0	0	(0) 0	0	53
01-12 寝具類	1	(0) 0	0	(0) 0	0	1
01-13 厨房器具類	46	(0) 0	0	(0) 0	0	46
01-17 洗濯機	1	(0) 0	0	(0) 0	0	1
01-18 パーテーション	1	(0) 0	0	(0) 0	0	1
01-99 その他の庁用器具類	684	(0) 0	0	(0) 0	0	684
02-01 情報処理機器類	16	(0) 0	0	(0) 0	0	16
02-02 情報伝達機器類	231	(0) 0	0	(0) 0	0	231
02-03 再生機器類	13	(0) 0	0	(0) 0	0	13
03-03 視覚用再生等機器類	22	(0) 0	0	(0) 0	0	22
04-03 看護用機器類	1	(0) 0	0	(0) 0	0	1
05-10 身体測定用機器類	4	(0) 0	0	(0) 0	0	4
06-99 その他の諸機器類	22	(0) 0	0	(0) 0	0	22
09-01 標本美術品	2	(0) 0	0	(0) 0	0	2
計	4,542	(0) 0	0	(1) 1	0	4,541

主 要 備 品 調

(令和4年3月31日現在)

整理 番号	区 分		品名・規格	利用状況	購入年月	購入金額
	大・中	小				
1	02-02	送受信機	ワイヤレス会議システム DCN-WD-D ほか	毎日 ブラサヴェルデ 設置使用	平成26年 4月	円 10,620,720
2	01-99	その他の庁用器具	厨房カウンター	毎日 日本平山頂シボ ル施設設置使用	平成30年 9月	7,203,600
3	09-01	その他の標本美術品	久能寺軽複本「薬草喻 品」陶板	毎日 日本平山頂シボ ル施設設置使用	平成30年 9月	4,266,000
4	01-99	その他の庁用器具	ロールスクリーン	毎日 日本平山頂シボ ル施設設置使用	平成30年 9月	3,996,000
5	01-99	その他の庁用器具	コンシェルジュカウ ンター、パン	毎日 日本平山頂シボ ル施設設置使用	平成30年 9月	3,585,600
6	02-02	その他の情報伝達機器	音響映像操作ワゴン	毎日 ブラサヴェルデ 設置使用	平成26年 9月	3,110,000
7	02-02	その他の情報伝達機器	音響映像操作ワゴン	毎日 ブラサヴェルデ 設置使用	平成26年 9月	3,110,000
8	02-02	その他の情報伝達機器	音響映像操作ワゴン	毎日 ブラサヴェルデ 設置使用	平成26年 9月	3,110,000
9	02-02	送受信機	無線LAN機器 AT-TQ3600	毎日 ブラサヴェルデ 設置使用	平成26年 5月	2,980,800
10	03-03	プロジェクター	ビデオプロジェクター PT-DZ10K	毎日 ブラサヴェルデ 設置使用	平成26年 4月	2,808,000

主 要 備 品 調

(令和4年3月31日現在)

整理 番号	区 分		品名・規格	利用状況	購入年月	購入金額
	大・中	小				
11	03-03	プロジェクター	ビデオプロジェクター PT-DZ10K	毎日 ブラサヴェルデ 設置使用	平成26年 4月	円 2,808,000
12	03-03	プロジェクター	ビデオプロジェクター PT-DZ10K	毎日 ブラサヴェルデ 設置使用	平成26年 4月	2,808,000
13	02-02	その他の情報伝達機器	音響映像操作ワゴン	毎日 ブラサヴェルデ 設置使用	平成26年 9月	2,800,000
14	02-02	その他の情報伝達機器	音響映像操作ワゴン	毎日 ブラサヴェルデ 設置使用	平成26年 9月	2,800,000
15	05-10	身体測定用機器	身体測定用機器 DH-TPC-BF3221, DH-TPC- HBB	毎日 ブラサヴェルデ 設置使用	令和 2年 6月	2,253,900
16	05-10	身体測定用機器	身体測定用機器 DH-TPC-BF3221, DH-TPC- HBB	毎日 ブラサヴェルデ 設置使用	令和 2年 6月	2,253,900
17	05-10	身体測定用機器	身体測定用機器 DH-TPC-BF3221, DH-TPC- HBB	毎日 日本平山頂シボル 施設設置使用	令和 2年 6月	2,253,900
18	01-13	調理器具	エスプレッソマシン S54-CP100他	毎日 ブラサヴェルデ 設置使用	平成26年 9月	1,830,000
19	01-04	その他の収納保管庫	移動式書庫 L7300*D1070*H2390	毎日 書類保管	平成10年11月	1,785,000
20	01-11	照明灯	ピンスポットライト 700wクセノンフオロー スポットライト	毎日 ブラサヴェルデ 設置使用	平成26年 5月	1,585,440