

觀 光 交 流 局

目 次

1 事務事業の概要	1
観光交流局組織図	1
観光政策課・観光振興課	2
工事発注状況調	35
入札状況調	36
2 事業の根拠法令調	37
3 職員調	38
4 職員の年齢調	40
5 健康管理	41
6 職員配置調	42
7 県収入証紙により徴収した使用料及び手数料調	43
8 預金調	44
9 郵券等受払調	45
10 歳入歳出外現金調	46
11 委託料等歳出予算執行状況節別集計表	47
12 委託料に関する調	48
13 補助金支出調	68
14 負担金支出調	78
15 土木工事調	82
16 建築工事調	86
17 繰越工事調	88
18 補助工事調	92
19 公有財産調	94
20 出資金調	96
21 債権（貸付金等）の管理状況調	98
22 借地借家等調	100
23 行政財産貸付・使用許可調	104
24 普通財産・借受財産等貸付調	106
25 備品・図書調	108
26 主要備品調	110

事務事業の概要

【観光交流局】<組織図>

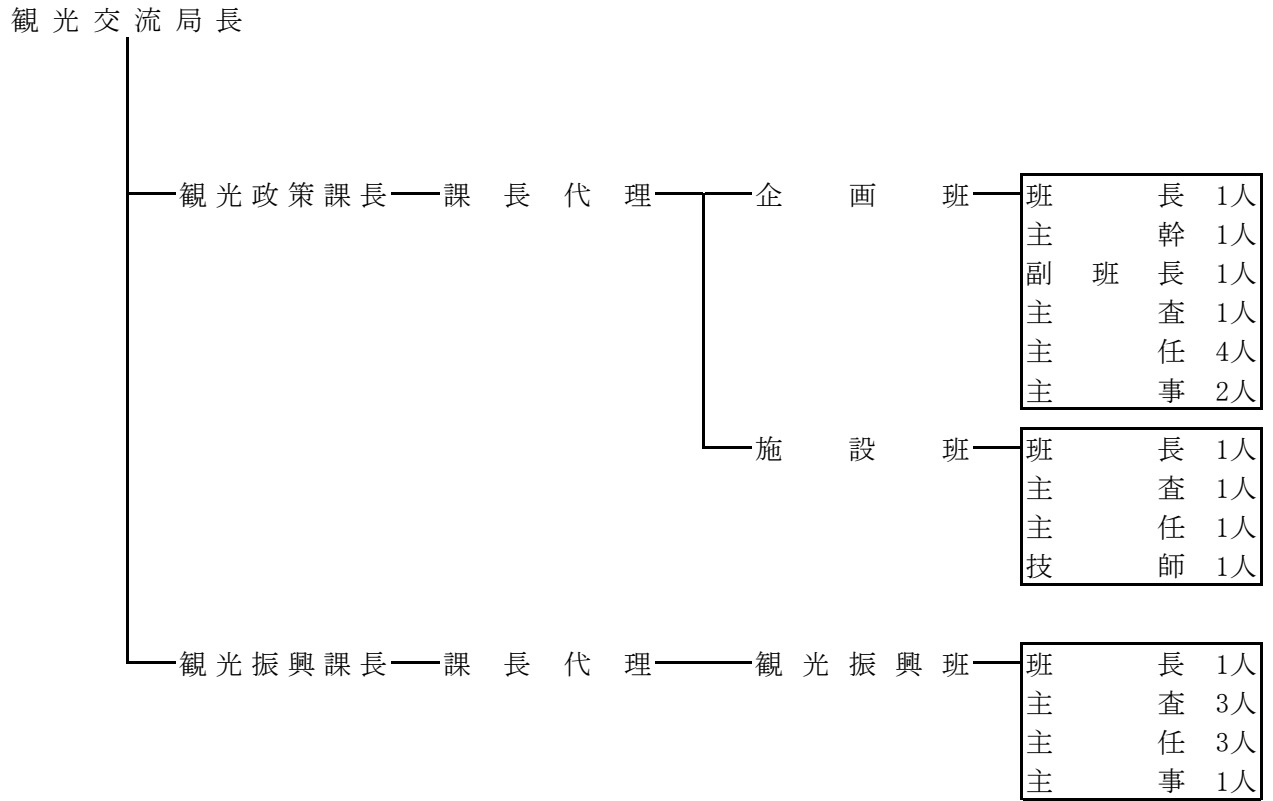

職員数 計 27人

※市町併任職員2名含む

※民間併任職員2名含む

(その他会計年度任用職員等)

職名	人数
会計年度任用職員	1人

I 観光政策課・観光振興課

1 施策の体系（新ビジョン）

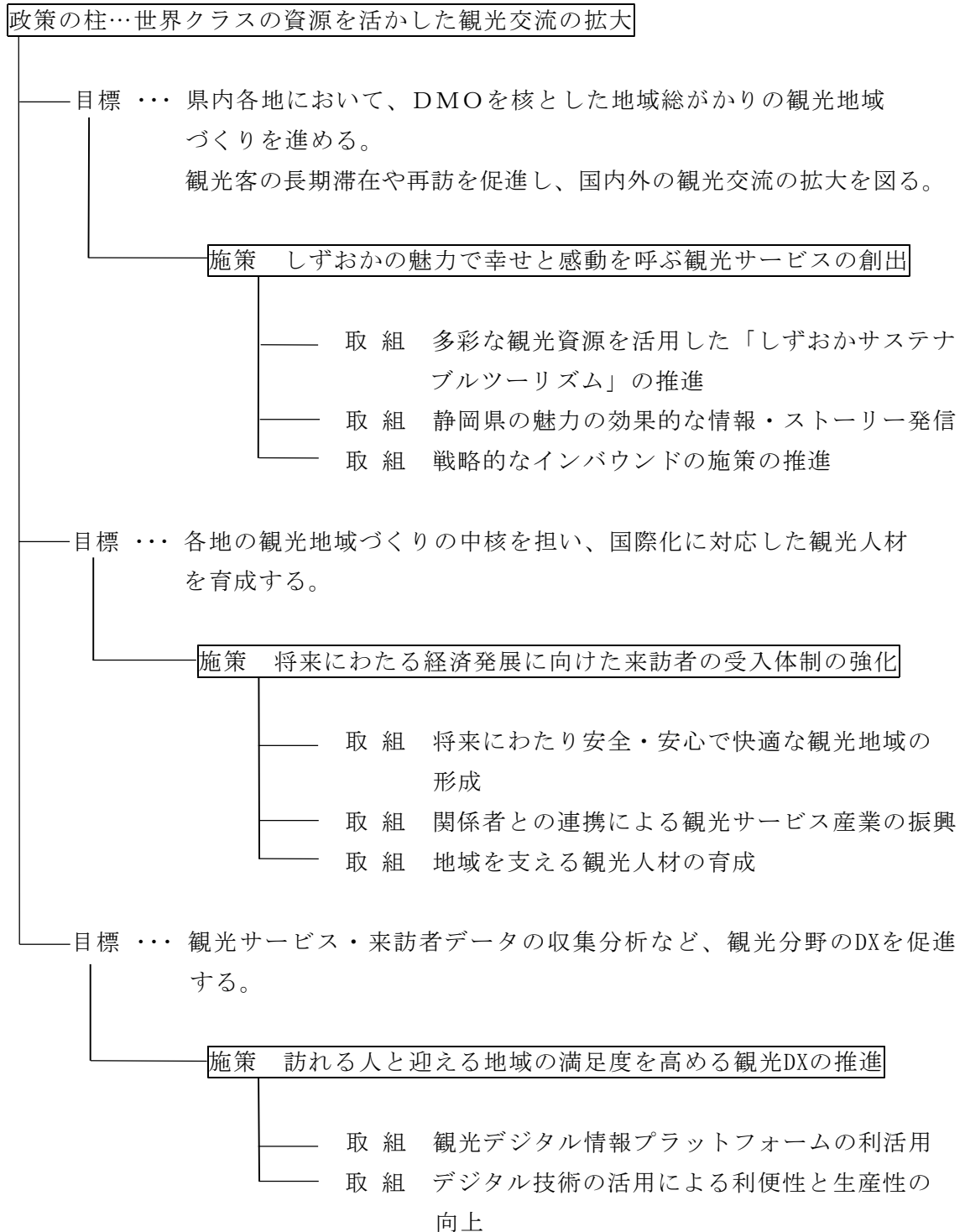

2 課別の事務又は事業の目的、計画及び実績(成果)

(1) 多彩な観光資源を活用した「しずおかサステナブルツーリズム」の推進

ア 持続可能な観光推進事業費助成 65,332,023円 国10/10

}
 内 委託料 12,802,913円
 内 補助金 52,424,000円

世界遺産の富士山をはじめとする美しい自然や、多彩で高品質な食、歴史・文化、スポーツ、温泉など静岡ブランドによる本物の体験を通じ、将来にわたり住民と来訪者の双方が満足する、経済、社会、環境へ配慮した「しずおかサステナブルツーリズム」を推進する。

(ア) 地域連携DMOによる先導的モデルツアーの造成

地域連携DMOが中心となり、地域の特色・課題に応じた独自のサステナブルツーリズムに関するモデルツアーを造成（モニターツアーを通して、販売に向けた検証を実施）

DMO	美しい伊豆創造センター	するが企画観光局	浜松・浜名湖 ツーリズムビューロー
事業名	伊豆半島ジオパークの持続的発展に向けたジオツーリズムモデル造成事業	サステナブルなするが版サイクルツーリズム実証事業	浜名湖のウナギ養殖漁業を軸とした浜名湖の自然環境、ウナギの資源保護及び産業の持続可能性に関するモデルツアー
資源地域	伊豆半島ジオパーク 東部・伊豆（15市町）	お茶 中部（7市町）	浜名湖 西部（2市）
コンテンツ造成	<ul style="list-style-type: none"> 環境負荷の少ない伊豆半島ジオツーリズムモデルツアーの造成 ジオガイドの質向上の検討 	<ul style="list-style-type: none"> 旅行者向け（E-bikeを活用）及びサイクリスト向けの2コースを造成 茶農家等と連携して、茶の文化を体験できるコンテンツ等を造成 	<ul style="list-style-type: none"> 国内教育旅行（団体）及び国内ファミリー層（個人）向けに浜名湖の自然環境に関するツアーを造成 ウナギ養殖漁業での体験コンテンツ等を造成
サステナブルな視点	環境	・ジオパークの自然環境保護についての観光客の意識向上	・放棄茶園の解消による里山や景観の維持保全
	社会経済	・有償ガイドの価値向上と利用促進	・お茶の活用の最大化で、地産地消と地域経済の活性化
	文化	・ジオパークの文化価値の再認識	・茶の保全・継承
成果	これまで交流のなかったジオガイド協会と地域公共交通事業者が連携してツアーを造成	地域のお茶資源とサイクリングとの新たな結びつきによりツアーを造成	浜名湖体験型学習施設ウォットとの新たな連携による、教育旅行のコンテンツ造成

(イ) 県内周遊の促進

a 交通事業者による誘客・周遊促進事業費補助金

交通事業者が、市町や観光関係団体等と連携して行う、誘客・周遊を促進する取組への助成により、観光需要の喚起に加え、物価高騰等の影響が大きい事業者を支援した。

区 分	内 容
対 象 事 業	県内において、地域と連携して行う誘客・周遊を促進する事業（業界別ガイドラインに基づいた感染防止対策を講じた事業であること）
補 助 率	1 / 2 （下限500千円、上限10,000千円） ※うち運賃割引に係る経費は10/10、上限7,500千円
補助対象者	(1)鉄道事業法による鉄道事業者 (2)道路運送法による運送事業者 (3)海上運送法による一般旅客定期航路事業者 (4)航空法による国内定期航空運送事業者
補 助 実 績	52,424千円（採択事業者：14事業者16事業）

イ 重 新 ガストロノミーツーリズム推進事業費 38,513,642円 国1/2
〔 内 委託料 35,787,455円 〕

本県の多彩で高品質な食材と、自然や景観、歴史、文化などの観光資源を融合し、来訪者に感動体験を提供するガストロノミーツーリズムの推進を図った。

(ア) 推進方針の決定

県が進めるガストロノミーツーリズム関係事業を実効性の高いものにしていくため、ガストロノミーツーリズム有識者委員会を開催した。

区 分	内 容
委 員	ふじのくに地球環境史ミュージアム館長 佐藤 洋一郎（委員長） 静岡県立大学ツーリズム研究センター教授 大久保 あかね 静岡大学人文社会科学部教授 大原 志麻 ふじのくに食の都づくり仕事人 奥田 政行 (株)エデュウス代表取締役 木村 ふみ (株)サスエ前田魚店 取締役 前田 尚毅
第1回 (令和4年6月14日)	ガストロノミーツーリズムの概要説明・意見交換
第2回 (令和4年11月15日)	ブランド戦略、取組の方向性についての意見交換
第3回 (令和5年2月15日)	令和4年度事業報告、令和5年度事業説明、推進方針の決定

(イ) ガストロノミーツーリズム推進事業

ブランド戦略に基づき、市町・観光協会・DMO等を対象に地域資源の掘り起こしや磨き上げを行うコーディネーターを設置するとともに、ガストロノミーツーリズムの認知拡大に向けた情報発信として、ランディングページ、ポスター、ストーリーブック、イメージ動画を作成した。

(ウ) ガストロノミーツーリズムモデルツアーの実施

食と食文化、自然、歴史・文化など地域ごとの特色ある資源を活かした体験等ができる日帰り及び宿泊のモデルツアーを実施・検証した。

名称	地区	主な内容	参加者数
大井川の歴史と自然の恵みを迎える美食旅	西駿河 奥大井	<ul style="list-style-type: none"> ・焼津「鯉節」の歴史と旨味を堪能 ・大井川流域の歴史と自然を地元食と共に堪能&温泉体験 ・KADODE OOIGAWAでお茶淹れ体験 	宿泊32名 (1コース) 日帰り44人 (1コース×2回)
食を楽しみ静岡を知る「食旅」	東部 中部 西部	東部：富士山世界遺産センター、さの萬（静岡ブランド肉）、富士高砂酒造、Mitsu（昼食）など 中部：杉山農園（山葵収穫体験）、ガイアフロー（ウイスキー工場視察）、浮月楼（昼食）など 西部：海老仙養殖場（うなぎ養殖見学）、八木田牡蠣商店（牡蠣剥き体験）、浜菜坊（昼食）など	宿泊28名 (2コース) 日帰り122人 (6コース)

(エ) ガストロノミーツーリズム研究会の開催

歴史、生産、料理、地理など様々な観点から講師を招き、講演や意見交換を通じて、ガストロノミーツーリズムに対する考え方の共有や食と食文化の深掘りを図った。

開催	講師	テーマ	会場	参加者数
第1回 (令和4年9月20日)	小和田 哲男	戦国・安土桃山時代の食文化	グランシップ	84人
第2回 (令和4年12月12日)	奥田 政行	庄内のテロワールとガストロノミーツーリズム	ヴァンジ彫刻庭園美術館	50人
第3回 (令和5年1月17日)	前田 尚毅	生産現場から見たガストロノミーツーリズム	清水マリンビル	70人
第4回 (令和5年2月14日)	尾池 和夫	静岡の大地と水	アクトシティ浜松	73人

(オ) フォーラムの開催と出展

ガストロノミーツーリズムの機運醸成と認知向上を図ることを目的としたフォーラムを開催した。また、奈良県で開催された世界フォーラムに静岡県ブースを出展した。

【フォーラム開催実績】

区分	内容
日時	令和5年2月6日（月）14時～16時30分
会場	ホテルグランヒルズ静岡
対象	ガストロノミーツーリズムに興味をもつ企業、行政関係者など

内 容	基調講演、パネルディスカッション、県からの事例報告
参加者数	234人（会場148人、オンライン86人）
主催者	静岡県、時事通信社（共催により実施）

【世界フォーラムへの出展】

区 分	内 容
日 程	令和4年12月13日～15日（3日間）
会 場	奈良県コンベンションセンター ほか
対 象	各国観光大臣級及び政府関係者、自治体関係者、教育関係者、観光関連事業者、シェフ、出版社 等
開催内容	基調講演及びセッション、フィールドワークショップ エクスカージョン、レセプション 等
参加者数	国内外から約600人程度（延べ1,800人程度）
主 催	国連世界観光機関（UNWTO）
出展内容	イメージ動画の放映、観光ガイドマップの展示、緑茶パックの配布 等

ウ 伊豆半島ユネスコグローバルジオパーク推進事業費 11,545,442円 県
〔内 補助金 11,449,912円〕

平成30年4月にユネスコ世界ジオパークに認定された伊豆半島について、令和4年度の再認定に向けて、世界ジオパークとしての価値を高める「交流人口拡大による地域活性化」と「教育・普及」に係る取組への支援の2つに重点化し、伊豆半島ジオパーク推進協議会の活動の支援を行った。

令和4年10月にユネスコによる再認定のための現地調査が行われ、12月のユネスコ世界ジオパーク評議会にて再認定を受けた。

【補助金を活用した事業内容】

項 目	内 容
ジオガイドの育成と積極的な活用	<ul style="list-style-type: none"> ○認定ジオガイド更新講習(60人参加) ○ジオ検定の実施(1級～3級) 合格者：1級 1人、2級 19人、3級 702人 3級は修善寺中学校1年生が参加 ○学校教育等におけるジオガイド活用の推進 各学校等にジオガイドを派遣し出前事業の実施 (小学校：23校1904人、中学校：6校966人等) ○ジオガイド新規養成講座 受講者：31人

ジオカフェの運営	○様々なテーマで少人数カフェ方式のトークセッション開催（4回開催）
学校教育との連携事業	○教育部会の開催、教育教材の開発 教育マンガ冊子「伊豆半島のひみつ」を15市町の5年生約4,700人に配布 ○小・中・高校の学校教育と連携し、授業や部活動等を支援。通年で、韮山高校理数科課題研究地学班を指導し、学会で発表。優秀賞1件、奨励賞3件受賞。
ジオツーリズムの促進	○ららぽーと沼津でスキューバダイビング体験＋ビーチソムリエ体験（8/27、8/28） ○伊豆半島への宿泊者を対象にE-bikeを利用したジオサイトを巡るツアーの企画商品化を目指したモニターツアーを実施
調査研究事業	○学会等への参加及び発表、学術部会の開催 ○専門職員による各専門分野の研究関連活動 ○GGN及びJGNに係る活動 各ネットワークが実施する、研修会への参加やフェスタへの出展
再認定対応事業	○ユネスコによる審査（現地調査等）の対応
国際協力・交流促進	○ガーナ来訪団歓迎対応（3月8日～10日） ガーナが自国でジオパークを整備したいという構想があり、運営体制等の視察として研究者等が来訪

【ユネスコによる審査概要】

項目	内容
審査員	○クリスティン・ランヌス博士（ノルウェー） ○ラサヌバリ・アスマ・ラーマ・アブドゥル・ハミッド（マレーシア）
行程	令和4年10月10日～14日 10日：審査員現地入り 11日：改善勧告対応説明、韮山反射炉、中伊豆わさび沢 12日：湯ヶ島、黄金崎、堂ヶ島、自己評価表審査 13日：石廊崎オーシャンパーク、ジオテラス伊東 14日：審査員公表：意見交換

エ グリーン・ツーリズム推進事業費

2,772,636円 一部国

〔 内 委託料 2,181,980円 〕

(ア) 滞在型グリーン・ツーリズム体制構築推進事業

滞在型グリーン・ツーリズムを促進するため、宿泊拠点となる農林漁家民宿の開業を支援するとともに、グリーン・ツーリズム関連団体の取組を支援した。

a 農林漁家民宿の開業・運営支援

各農林事務所の相談窓口において、開業に係る相談に対応し、3軒が開業した。

(令和5年3月末現在51軒)

また、農林漁家民宿を核とした滞在型グリーン・ツーリズムの促進や民宿の品質確保のため、民宿の経営者に対して研修会を行い、開業後の運営指導等を実施した。

【研修会の開催状況】

実施日	内 容	開催場所	参加者数
令和5年1月17日	農家民宿における新しいレシピの料理講習会	御殿場市	8人

b 地域連携体制構築支援

グリーン・ツーリズム関連施設や観光施設等を対象とした研修会を開催し地域連携体制の構築を図った。

実施日	内 容	開催場所	参加者数
令和4年5月26日	大河ドラマ等に関する観光の報告と意見交換	浜松市	18人
令和4年6月6日	体験プログラムの意見交換	松崎町	15人
令和4年6月22日	グリーンツーリズムにおける農泊受入の他県事例紹介と課題	浜松市天竜区	23人
令和4年7月13日	大井川農泊地域の歴史、ストーリー	島田市	14人
令和4年7月15日	マスコミが取り上げたいくなる企画づくりと取材依頼の仕方	藤枝市	16人
令和4年10月3日	ツアー化に向けた意見交換	西伊豆町	6人
令和4年10月20日	コロナ前後の観光産業とインバウンドへの対応、SNSによる情報発信	浜松市	7人
令和5年1月10日	モニターツアーコースの検討	西伊豆町	7人
令和5年2月14日	モニターツアーのコース、内容の検討、旅行会社へ送付するタリフ作成	西伊豆町	4人
令和5年3月6日、7日	モニターツアー	松崎町、西伊豆町、下田市、南伊豆町	10人
計			120人

c 農泊地域創出事業

新たな農泊地域を創出するため、農泊地域づくりを進める団体等に対し、地域づくりや商品企画など、団体等の課題に応じた専門家を派遣してアドバイスした。また、農泊先進地に関する研修会を行い、先進地の取組を学ぶとともに、団体相互の情報共有を図り、横断的なネットワークづくりを支援した。

農泊地域の観光情報を静岡県観光協会ウェブサイト「ハローナビしずおか」内に掲載し、情報発信を行った。

【専門家の派遣状況】

実施日	対 象	内 容	受講人数
令和4年 8月29日	森町ツーリズム研究会	市民体験観光体験イベントの考え方や事務局運営、地域づくりの進め方	17人
令和5年 1月19日	森町ツーリズム研究会	活動方法、情報発信	6人
令和4年 9月12日	御殿場市農家民宿経営者等	地元食材を活用した新しいレシピの提案、調理等	12人
計			35人

【研修会の開催状況】

実施日	内 容	人数
令和4年 9月9日	13の酒蔵と連携し、日本酒の仕込みを中心とした体験・宿泊を楽しめる酒蔵アグリツーリズムの紹介、見学（長野県佐久市）	12人

オ 重 歴史・文化資源を活用した広域連携事業費

81,230,275円 国1/2、県
〔内 委託料 60,939,229円〕
〔内 補助金 13,822,443円〕

2年連続で本県ゆかりの大河ドラマが放送される機会を捉え、県と市町が連携して、将来を見据えた観光地域づくりを推進するとともに、誘客施策を展開した。

【広域連携事業の実施内容】

項 目		内 容
売り込み・誘う	共 通	<ul style="list-style-type: none"> ・歴史・文化資源を活用した旅行商品造成支援 バス1台 20,000円/宿泊、10,000円/日帰り (宿泊：335台、日帰り：539台 助成) ・インスタ映えする歴史文化資源の調査・発信 (モデルコース：7本、映えスポット：50箇所選定) ・ロゴマーク、のぼり旗、ポスター作成 (のぼり旗：785枚、ポスター5,330枚 作成)
	どうする家康	<ul style="list-style-type: none"> ・中京圏での商談会(中京圏：18社、県内：50社 参加) ・HPに特集ページ制作(家康ゆかりの地等) ・観光ガイドブック制作 (「武将と旅する(旅の手帖MOOK本)」7,000部 制作) ・ぶしのくに静岡県∞乗り物フェス(交通事業者との連携) 家康ゆかりの地等を巡るスタンプラリー、各種イベント のリレー形式での開催 (スタンプラリー：631名参加、イベント：13イベント実施) ・愛知県、岐阜県との連携(3県連携協議会の設立) 大河ドラマ館等を巡ってデジタル武将印を獲得 (参加者数：2,694名)

【広域連絡会の開催】

開催回数	4回(連絡会：1回、担当者会議：3回)
内 容	各地域の取組状況、連絡会としての一体的な取組の検討 ほか

カ 観光施策推進費

27,236,389円 県
〔内 委託料 8,855,070円〕

(ア) ロケツーリズム

映画やテレビ番組等のロケーション誘致や制作をサポートするフィルムコミッションなどのロケ支援団体の取組を県内のロケ地を紹介する「フィルムコミッションNET」などを通じて支援するとともに、市町の担当課等を対象としたロケツーリズム研修会を開催するなどして、ロケを活用した地域振興に向けた取組を推進した。

(イ) 観光統計調査の実施

都道府県単位で全国比較が可能となる観光入込客数・観光消費額等の統計に必要な観光地点パラメータ調査を、県内10地点において実施した。

また、今後の観光施策につなげる基礎資料とするため、観光客の流動実態と満足度調

査を県内24地点において併せて実施した。

キ 重 観光地ワーケーション受入促進事業費助成 41,358,650円 国10/10
 (内 委託料 7,921,650円
 補助金 33,437,000円)

県内の観光地でのワーケーション受入を推進するため、ワークスペースの整備に要する経費等を助成するとともに、企業と受入れ地域のマッチングイベントの開催やWEBサイトによる情報発信を実施した。

(ア) 受入体制の構築

項目	内容
補助事業名	観光地ワーケーション受入環境整備促進事業費補助金 指定都市内における観光地ワーケーション受入環境整備促進事業費補助金
事業内容	宿泊事業者が実施する、宿泊者向けに仕事ができる環境を整備する事業 ・宿泊施設（一部）のワークスペースへの改修 ・ワークスペースに必要な備品等の購入、Wi-Fi環境の整備 ほか
補助対象者	市町（ただし、静岡市及び浜松市は、事業者へ直接補助） ※ 最終補助対象者は、市町受入計画に位置付けられた宿泊事業者
補助率等	補助率 1/2（1市町あたり補助上限額30,000千円）
補助額	補助金額：33,437千円（7市町26施設）

(イ) マッチングイベントの開催

項目	内容			
委託事業者	一般社団法人熱意ある地方創生ベンチャー連合			
契約金額	5,940,000円			
主な委託内容	<ul style="list-style-type: none"> ・ワーケーション誘致促進のため、首都圏及び中部・関西圏の企業と、受入地域とのマッチングイベントの開催（静岡市1/24-25、南伊豆町1/26-27、牧之原市2/7-8） ・イベントへ参加した企業15社に対する、利用促進の働きかけ、実施状況の確認等のフォローアップ 			
	開催地	静岡市	南伊豆町	牧之原市
	種類	余暇型	業務型	余暇型
	開催日	令和5年1月24,25日	令和5年1月26,27日	令和5年2月7,8日
	参加企業	6社8名	5社5名	4社5名
観光施設	みなと横町 ハットパーク用 宗 用宗みなと温泉	石廊崎オーシャンパーク 道の駅湯ノ花	相良梅園 静波サーフスタ ジアム 大地の茶の間テ ラス	

	ワーケーション施設	Ulalena (ウラレナ) Orange Street MIHO ホテルクエスト 清水 =ODEN	きよりや 旧杉並区職員宿舎 らいずや 下賀茂熱帯植物園	カタショー・ワ ンラボ ハズコテージ 静波スイングビーチ
--	-----------	---	--------------------------------------	---------------------------------------

(ウ) WEBサイトの情報発信強化

項目	内容
委託事業者	株式会社ジェイアール東日本企画
契約金額	443,300円（保守管理）、1,538,350円（情報発信強化）
主な委託内容	<ul style="list-style-type: none"> ・ワーケーション誘致を目的としたウェブサイト「静岡ワーケーション」保守管理 ・ワーケーションモデルプランの追加記事の作成 ・アクセス分析機能の付与、検索エンジン最適化対策の追加

ク 新 中央日本四県観光交流促進事業費

45,114,701円 国10/10、1/2

〔内 委託料 25,177,694円
補助金 19,937,007円〕

中部横断自動車道の開通を契機に、中央日本四県（静岡県、山梨県、長野県、新潟県）連携による誘客促進及び教育旅行による域内交流の促進を図った。

(ア) NEXCO中日本と連携した域内周遊の促進

項目	内容
内容	指定された周遊エリアの高速道路が2日間または3日間（プランによる）、定額料金で乗り放題となるドライブプラン <ul style="list-style-type: none"> ・域内の周遊促進（静岡県内、静岡県及び山梨県、富士山周辺） ・域外からの誘客促進（首都圏、愛知県、長野県発着の県内や富士山周遊等）
期間	令和4年7月1日～令和5年2月28日
利用実績	5,553台

(イ) 地元の食をテーマとした周遊促進

項目	内容
内容	中央日本四県の地元の食材を使用した料理を提供する飲食店を巡るスタンプラリー
期間	令和4年10月22日～令和5年2月23日
参加実績	参加店舗58店、参加者213人

(ウ) 教育旅行による域内交流の促進

項 目	内 容
対 象	中央日本四県の小学校、中学校、高等学校、特別支援学校等が実施する教育旅行
期 間	令和4年4月18日～令和5年1月31日
補 助 金	宿 泊：2,000円/人泊 日帰り：1,000円/人
利用状況	87校（静岡県：35校、山梨県：35校、長野県：17校）

ケ 誘客助成・販売支援

・新 地域資源を活かした観光促進事業費	10,650,226円	国1/2
	〔内 補助金 10,650,226円〕	
・誘客推進事業費	53,278,549円	県
	〔内 委託料 96,800円〕	
	〔内 補助金 2,000,000円〕	
・誘客推進事業費助成	132,791,526円	県
	〔内 補助金 132,325,774円〕	

(ア) 高付加価値化商品造成事業

多様化する旅行者ニーズに合わせ、掘り起こした資源をアレンジし、付加価値を高めて商品として提供するため、公益社団法人静岡県観光協会に配置した、旅行商品づくりの専門人材の助言等を受けて商品造成を進めることで、売れる商品づくりを支援した。

区 分	旅行商品造成事業	旅行商品販売推進事業
目 的	地域資源のブラッシュアップ等、付加価値の高い旅行商品の造成	造成された旅行商品の効果的な販売促進
対 象 事 業	商品企画のための調査、モニターツアー、ファミトリップ等	商談会への参加、セールスツールの作成、Webによる情報発信等
補 助 対 象	DMO、市町、観光協会、一般社団法人、NPO等	
補 助 率	1 / 2	1 / 3
補 助 対 象 額	対象事業費50万円以上の事業	対象事業費10万円以上の事業
補 助 上 限 額	400万円	100万円
補 助 実 績	10,650千円(9団体)	220千円(1団体)

(イ) オペレーター機能強化

旅行需要を確実に本県に取り込むため、公益社団法人静岡県観光協会に専門人材2人を配置し、地域の旅行商品づくりを支援した。

(ウ) 旅行商品の造成と販売支援

旅行商品の企画に精通した「しずおかツーリズムコーディネーター」3人を公益社団法人静岡県観光協会に設置し、大都市圏や富士山静岡空港就航先の旅行会社等に対する本県向けの旅行商品の造成・販売支援を行った。

【しずおかツーリズムコーディネーターの活動実績】

項目	実績
旅行会社等への営業活動	大都市圏及び富士山静岡空港就航先の旅行会社等を訪問し、商品造成・販売の働き掛けや情報提供を実施 (首都圏213件、中京圏62件、関西圏252件、就航先110件、その他67件(いずれも延べ数))
ワンストップサービス	旅行会社等に対し県内の現地情報を一元的に提供 (713件(月平均59件))
県内観光関係者への助言	着地型旅行商品の販売・受入れに取り組む団体等への助言(77件)

(エ) 誘客の実効性を高める指導・助言

商品造成や広報等の専門的な知見を持つ「ふじのくにしずおか観光振興アドバイザー」(登録人数：40人)に6団体から派遣要請があり、延べ134人に対し指導・助言をした。

コ 重 駿河湾フェリー利活用促進事業費	231,867,173円	国10/10、県				
	<table border="1"> <tr> <td>内 委託料</td> <td>37,982,913円</td> </tr> <tr> <td>工事費</td> <td>24,842,400円</td> </tr> </table>	内 委託料	37,982,913円	工事費	24,842,400円	
内 委託料	37,982,913円					
工事費	24,842,400円					

(ア) 駿河湾フェリーの管理運営

駿河湾フェリーの船舶所有及び維持管理や、営業、広告宣伝に係る経費を負担した。

また、新型コロナウイルス感染症の影響により、大変厳しい経営環境の中、地域に大きな経済効果をもたらす重要な社会資本である駿河湾フェリーの安定的な事業継続に向け、燃料費の一部と運賃の引下げに必要な経費を負担した。

さらに、令和2年度に一般社団法人ふじさん駿河湾フェリーと静岡県、環駿河湾地域の3市3町が策定した経営改善戦略(計画期間：令和2～8年度)を、適切かつ効率的に実践するため、第三者による駿河湾フェリー事業評価委員会を開催したほか、船内に装備する高速救助艇及び救助艇揚降装置を更新した。

(イ) 駿河湾フェリーの利用促進

a 環駿河湾観光交流活性化協議会との連携

県道223号(清水・土肥航路)を活用した、環駿河湾地域の周遊観光を促進するため、県と関係市町・観光協会等により構成する協議会で観光交流促進事業等を実施した。

【環駿河湾観光交流活性化協議会】

項 目	内 容
観 光 交 流 促 進 事 業	<p>地域資源と駿河湾フェリーを連携させた誘客の促進</p> <ul style="list-style-type: none"> ・ 来訪者への情報提供事業(観光施設へのチラシ及び展示物の提供) 実 績:139施設へ提供 ・ フェリーを活用した船上ウエディング 実 績:メディア露出数5社 ・ フェリー&タクシー連携による新たな観光需要創出事業 事業期間:令和5年1月28日～2月26日 実 績:利用者数24人 <p>個人旅行者を対象とした誘客促進</p> <ul style="list-style-type: none"> ・ O T Aを活用した誘客プロモーション 楽天トラベル:令和4年11月7日～12月26日 アクティビティジャパン:令和4年7月16日～令和5年1月31日
広 告 宣 伝 事 業	<ul style="list-style-type: none"> ・ Google及びYahooへのWEB広告掲載 事業期間:令和5年1月28日～3月27日 ・ 新運賃キャンペーンチラシ及びポスター作成 部数:チラシ30,000部、ポスター200部 ・ 船旅ツアーガイドの改訂、増刷 部数:40,000部 ・ 山梨県内でのテレビ番組放映 放映日:令和4年12月1日 番 組:テレビ山梨 夕方の情報発信番組「スゴろく」 ・ 首都圏・中京圏の旅行会社を対象としたファミトリップ 参加者:14人
周 遊 活 性 化 事 業	<ul style="list-style-type: none"> ・ パークアンドライドトライアルキャンペーン 駿河湾フェリーを利用して、静岡市内でプロスポーツ試合(プロ野球・Jリーグ・B3リーグ)を観戦される方を対象として、往路のフェリー乗船料を無料にするキャンペーンの実施 実施期間:第1回 令和4年6月18日～12月25日 第2回 令和5年2月25日～3月31日 実 績:148人

b 県内の周遊促進

駿河湾フェリーを利用した県内周遊を促進するため、運賃半額キャンペーンを行った。

項目	内容
運賃半額 キャンペーン	実施期間：令和4年4月1日～5月8日 対象者：静岡県民 利用条件：県内宿泊または観光施設2ヶ所以上の立ち寄り 実績：10,349人
	実施期間：令和4年5月9日～10月10日 対象者：静岡県民、隣接県及び中部・北信越ブロック※の県民 利用条件：県内宿泊または観光施設2ヶ所以上の立ち寄り 利用実績：32,897人
	実施期間：令和4年10月11日～令和5年3月31日 対象者：全国民 利用条件：県内宿泊または観光施設2ヶ所以上の立ち寄り 利用実績：47,007人

※隣接県及び中部・北信越ブロック県：山梨県、神奈川県、愛知県、長野県、新潟県、
富山県、石川県、福井県、岐阜県、三重県

c 西伊豆地域の二次交通改善

駿河湾フェリー利用者の西伊豆地域における二次交通改善を図るため、無料シャトルバスの運行によるデマンド交通の実証実験を行った。

項目	内容
運行期間	令和4年4月25日～令和5年3月31日 [316日間]
運行区間	土肥港フェリーターミナル～松崎バスターミナル
便数	1日8便(4往復)、駿河湾フェリーの発着に合わせてダイヤを編成
運行車両	小型バス(21人乗り) 1台
運賃	無料
利用実績	乗車人数：3,668人

d 駿河湾フェリーを活用したサイクルツーリズムの促進

項目	内容
サイクリング プロモーション イベント	するいち(駿河湾一周)110kmの実施 開催日：令和4年10月26日、11月8日 参加者：10人

<p>自転車メディアを活用した情報発信及びサイクリスト向けキャンペーン</p>	<ul style="list-style-type: none"> ・ YouTuberによる「するいち」体験動画の公開 内 容：自転車系YouTuberによる、駿河湾フェリーを利用した、駿河湾一周「するいち」体験動画を公開 公開開始日：令和4年10月13日 再生回数：29,756回(令和5年3月末時点) ・ サイクリスト向けノベルティプレゼントキャンペーン 内 容：自転車で駿河湾フェリーに乗船した方にロゴマーク入りの限定サコッシュを配布 配布枚数：1,000枚 						
<p>サイクリングを通じた環駿河湾地域の魅力発信</p>	<p>自転車によるシティプロモーション「Cycling223」の実施</p> <ul style="list-style-type: none"> ・ 伊豆でのポタリングをTwitter等SNS、WEBサイトで情報発信 <table border="1" data-bbox="555 801 1417 981" style="width: 100%; border-collapse: collapse;"> <thead> <tr> <th style="width: 70%;">テーマ</th> <th style="width: 30%;">場所</th> </tr> </thead> <tbody> <tr> <td>夕陽の町・西伊豆で夕陽が沈むまでぶらぶらポタ</td> <td>西伊豆町</td> </tr> <tr> <td>日本一早いお花見へ桜最前線、土肥桜満喫ポタ</td> <td>伊豆市土肥</td> </tr> </tbody> </table>	テーマ	場所	夕陽の町・西伊豆で夕陽が沈むまでぶらぶらポタ	西伊豆町	日本一早いお花見へ桜最前線、土肥桜満喫ポタ	伊豆市土肥
テーマ	場所						
夕陽の町・西伊豆で夕陽が沈むまでぶらぶらポタ	西伊豆町						
日本一早いお花見へ桜最前線、土肥桜満喫ポタ	伊豆市土肥						

e 駿河湾フェリーを活用した教育プログラムの構築

教育旅行における駿河湾フェリーの活用を促進するため、フェリー船上において、駿河湾について学ぶ教育プログラムを構築した。

項 目	内 容
<p>船上教育プログラムの構築・実施</p>	<p>学生旅行や子供連れを対象にした、駿河湾から見える夕焼けや星空について学べる動画及びチラシを作成 駿河湾フェリー第4便乗船者の子供連れ等を中心にチラシを配布し、船内で制作動画を放映 ・ 放映期間：令和5年2月24日～28日</p>
<p>教育関連特設ページの作成</p>	<p>教育的観点における駿河湾フェリーの魅力や、教育プログラム、関連イベント等について集約したホームページを作成し、公開 ・ 公開日：令和5年2月24日</p>

サ 観光促進事業による需要喚起

・地域観光支援事業費	(27,543,519,520円)	
	30,085,223,963円	国10/10
	[6,037,295,000円]	
	(内 委託料 3,314,883,172円)	
・しずおか元気旅推進事業費	(776,412,280円)	
	947,251,063円	国10/10、1/2、県
	(内 委託料 162,170,000円)	
	補助金 247,805,391円)	

(ア) 「今こそ しずおか 元気旅」による誘客促進

観光産業の早期回復のため、新型コロナウイルス感染症の感染状況を踏まえ、対象地域を県内、隣県・地域ブロック、全国と段階的に拡大し、観光促進キャンペーン「今こそ しずおか 元気旅」を実施した。

区 分	内 容
制 度 内 容	県内旅行に対する旅行代金割引等
対 象	県内、隣県・地域ブロック、全国
期 間	令和4年4月1日～令和5年3月31日
割 引 内 容	宿泊・日帰り(5割引～2割引) 地域クーポン(1,000円～3,000円)

(実績)

時 期	対 象	利用者数	支援額
4/1～4/28	県 内	1,099,118件	6,647,304,000円
5/9～10/10	県内、隣県・地域ブロック		
10/11～3/31	全 国	3,041,623件	20,585,036,791円
計		4,140,741件	27,232,340,791円

(イ) 団体旅行の誘致

県内観光産業の早期回復を図るため、静岡県内において、貸切バスを活用した団体旅行商品の造成及び販売を支援した。

対象事業	区 分	宿泊	日帰り	利用実績
県内宿泊または県内2箇所以上(歴史・文化資源を活用したグループ旅行商品造成促進は1箇所)の観光施設等へ立ち寄る10人以上の団体旅行	安全・安心なグループ旅行商品造成促進	50,000円/台	25,000円/台	2,623台
	富士山静岡空港・駿河湾フェリー利用	60,000円/台	30,000円/台	
	県内バス事業者利用	60,000円/台	30,000円/台	
	歴史・文化資源を活用したグループ旅行商品造成促進	20,000円/台	10,000円/台	

(ウ) 旅行閑散期における旅行需要の喚起

1月から2月の旅行閑散期における旅行需要を喚起するため、地元の食材を活かした食事を提供する宿泊プランや、体験型旅行プログラムへの割引を実施した。

a 静岡県の食を契機とした宿泊需要喚起事業

項目	内容
割引対象	地元の食材を活かした食事を提供する宿泊プラン 条件：ふじのくに安全・安心認証(宿泊施設)を取得した施設を利用
割引額	・宿泊代金 20,000円以上→2,000円引き ・宿泊代金 30,000円以上→3,000円引き ・宿泊代金 40,000円以上→4,000円引き
期間	令和5年1月13日～2月27日(2月28日チェックアウト)
対象者	全国からの旅行者
利用実績	クーポン利用枚数：11,329件、割引額：37,477千円

b 体験型旅行プログラム利用促進事業

項目	内容
割引対象	静岡県内で実施されている体験型旅行プログラム
割引率	50% 上限5,000円
期間	令和5年1月23日～2月28日
対象者	全国からの旅行者
利用実績	クーポン販売数：2,938件、割引額：19,067千円

(2) 静岡県の魅力の効果的な情報・ストーリー発信

ア 静岡県の魅力の情報発信

・おもてなし推進事業費	21,799,277円 県
	(内 委託料 13,755,260円)
・誘客推進事業費(再掲)	53,278,549円 県
	(内 委託料 96,800円)
	(内 補助金 2,000,000円)

(イ) 観光案内所の運営

県観光協会本部における観光案内所の運営業務を公益社団法人静岡県観光協会へ委託し、観光案内及び本県観光魅力の情報発信を行った。

【案内所における案内実績】

場所	訪問者数	案内件数	電話問合せ数
県観光協会本部	141人	1,934件	1,199件

(イ) 本県の魅力の情報発信

観光情報誌「しずおか観光情報」の発行、ホームページ「ハローナビしずおか」への情報掲載等により、本県の魅力を積極的に発信した。

また、「ふじのくに観光大使」及び「ふじのくに観光公使」を設置し、国内外への本県の魅力発信に協力いただいた。

区 分	ふじのくに観光大使	ふじのくに観光公使
役 割	静岡県のイメージの向上	発信力のある者による観光PR
対 象	芸能人等	経済界等で活躍されている方
人 数	11名	23名

(3) 戦略的なインバウンド施策の推進

- ・ しずおか元気旅推進事業費(再掲) (776,412,280円)
 - 947,251,063円 国10/10、1/2、県
 - 〔 内 委託料 162,170,000円 〕
 - 〔 補助金 247,805,391円 〕
- ・ 誘客推進事業費助成(再掲) 132,791,526円 県
 - 〔 内 補助金 132,325,774円 〕
- ・ 新 浙江省誘客強化事業費 6,996,300円 国10/10
 - 〔 内 委託料 6,996,300円 〕

ア 広域協議会負担金

広域観光ルートによる誘客を促進するため、県域を越えた協議会等に負担金を支出し、近隣県と連携した誘客事業を実施した。

広域協議会名	内 容
富士箱根伊豆 国際観光テーマ 地区推進協議会	<p>【米国市場】</p> <ul style="list-style-type: none"> ・ライター招請（令和5年1月～2月） 米国人個人旅行者をターゲットに、地域資源を活かしたコンテンツによるPR記事・動画を制作し、訪日旅行者向けウェブサイトに掲載。
東海地区 外国人観光客 誘致促進協議会	<p>【中国市場】</p> <ul style="list-style-type: none"> ・オンラインセミナーの開催（令和5年2月7日） 中国沿岸部在住の個人旅行者をターゲットに、KOLによる観光情報の発信、観光スポットからの現地中継を実施 ・Weiboでの情報発信 セミナーで作成したVLOG動画、モデルコースを紹介

	【シンガポール市場】 ・旅行博への出展（令和5年2月24日～26日） シンガポールで開催された大規模な旅行博「NATAS Travel 2023」に出展
(一社)中央日本 総合観光機構	旅行者が自由に旅程を作成し、コンテンツの予約から決済まで行えるコンテンツ・パッケージ・プラットホームを開発

イ 海外事務所観光宣伝活動費

本県が設置する海外駐在員事務所(中国、韓国、台湾、東南アジア)において、現地旅行会社への旅行商品の造成・販売促進、観光展やイベントへの出展など、誘客促進に取り組んだ。

事務所	内 容
中 国	ミニ四駆上海大会、杭州市でのオンラインファムツアー等
韓 国	日韓交流おまつり、TSJと連携したファムトリップ等
台 湾	オンライン商談会、メディア・旅行会社向けファムトリップ等
東南アジア	観光展(タイ、シンガポール、マレーシア)、インフルエンサー招請等

ウ 静岡ツーリズムビューロー（TSJ）との連携によるマーケティング活動

県域DMO「静岡ツーリズムビューロー」を中心に、県内市町や関係団体とも連携し、プロモーション活動等を実施した。

(ア) 海外旅行会社、メディアへの営業活動、商談会等への参加

各市場の特性に応じた情報発信やセールス活動、JNTO(日本政府観光局)との連携による旅行博への出展など、効果的なマーケティング活動を実施した。

市 場	内 容	
対 象 市 場	米 国	<ul style="list-style-type: none"> ・訪日旅行セミナー「Japan Showcase」へ参加（10月） ・旅行業者組合会員向け「ASTA 2023 Guide」への掲載（2月）
	英 国	<ul style="list-style-type: none"> ・旅行説明会で使用する富士山と桜の動画の撮影協力（4月） ・旅行業界メディアとの旅行会社向け共同キャンペーン（10月～） ・国際旅行博「World Travel Market」にJNTOと共同出展（11月）
	ドイ ツ	<ul style="list-style-type: none"> ・旅行会社主催の商談会・イベントへの参加（9月・11月） ・国際旅行博「ITBベルリン2023」にJNTOと共同出展（3月） ・旅行会社「Geoplan」との共同キャンペーン（3月）
	豪 州	<ul style="list-style-type: none"> ・訪日旅行商談会「Japan Roadshow」へ参加（2月）
連 携 市 場	台 湾	<ul style="list-style-type: none"> ・現地旅行会社と県内観光事業者との「静岡県観光オンライン商談会」を県台湾駐在員事務所と共同開催（12月） ・「台北サイクル2023」への出展、サイクリスト向けプロモーションを実施（3月）

(イ) 商品開発推進事業

外国人旅行者のニーズに合致する高質な観光体験プログラムを集積したウェブサイト「Explore Shizuoka」により、地域の観光資源の発掘や商品化を支援し、開発されたプログラムを同サイトに掲載した。

区 分	内 容
Explore Shizuoka	105商品掲載（令和5年3月現在） ・たきや漁、グランピング、サイクリング、お茶体験 ほか

(ウ) インフルエンサー・メディア等の招請

インバウンド需要の早期回復を目指し、主要市場である韓国、中国、台湾、タイからインフルエンサー、メディアを招請し、情報発信を行った。

【事業内容】

区 分	概 要
韓 国	・招 請 者：インフルエンサー2名 ・内 容：ガストロノミーツーリズム、ホカンス ・発信回数：Instagram7回、Youtube1回、ブログ7回
中 国	・招 請 者：インフルエンサー2名、メディア1社 ・内 容：食文化、体験型旅行コンテンツ、絶景 ・発信回数：中国のSNS等計36回
台 湾	・招 請 者：インフルエンサー1名、メディア1社 ・内 容：女子旅、ドライブ旅 ・発信回数：Facebook24回、web記事1本
タ イ	・招 請 者：インフルエンサー4名 ・内 容：食文化、絶景 ・発信回数：Instagram3回、Facebook4回、Tiktok1回

(エ) インバウンド緊急対策事業

インバウンド需要の早期回復を図るため、静岡県を目的地とするパッケージツアーを催行する海外の旅行会社に対し、支援金を交付した。

【海外の旅行会社に対する支援実績】

区 分	内 容
対 象 国	韓国、台湾、シンガポール、タイ
支 援 対 象	① 静岡県内に宿泊する旅行 ② 宿泊施設は、ふじのくに安全・安心認証（宿泊施設）を取得した施設 ③ 「外国人観光客の受入対応に関するガイドライン」（観光庁）を遵守するほか、ツアー行程における感染症対策の徹底
支 援 額 等	静岡県内1泊：1人あたり5,000円 （加算）・静岡県内2泊以上：1人あたり1,000円を加算 ・駿河湾フェリーの利用：1人あたり1,000円を加算
支 援 実 績	11,389千円(2,191人)

(オ) 浙江省からの誘客強化

浙江省との友好提携40周年記念事業の一環として、本県と浙江省の友好関係の認知度向上と訪日旅行のきっかけづくりとするため、オンラインファミツアーを実施した。

【事業内容】

日 時		1月12日（木）		1月13日（金）
対 象		現地旅行会社10名	現地メディア10名	現地富裕層10名程度
中国現地での体験		茶道体験	着物着付け 踊り子実演	日本酒講座 わさび料理
日本から中継	テーマ	富士山体験と静岡の文化	温泉・宿・アウトドア	静岡県の食
	中継地	富士山世界遺産センター (富士宮市)	旅館「鬼の栖」 (伊豆市)	日本料理店「桜鏡」 (御殿場市)
その他		静岡県の観光資源を映像で紹介		

エ T S J 評価・意見交換会

県のインバウンドに関する中期目標や、T S J の戦略及び業務状況等について、専門的な立場から助言・提言をいただくため、T S J 評価・意見交換会を開催した。

【T S J 評価・意見交換会の開催実績】

評価日	令和4年10月24日
会 場	静岡県庁（Webと併用で開催）
委 員	【委員長】 大久保 あかね 氏（静岡県立大学経営情報学部教授） 【委 員】 青島 美奈子 氏（（独）国際観光振興機構マネージャー） 大石 人士 氏（（一財）静岡経済研究所シニアチーフアドバイザー） 山田 桂一郎 氏（JTIC.SWISS（日本語インフォメーションセンター）代表）
議 題	令和4年度の事業実績と令和5年度の事業説明
意見概要	<ul style="list-style-type: none"> ・パッケージツアーの商品の雛形を準備していることは、コロナ禍で民間事業者の受入れの人員が削られている状況なので、大変有用だと思う。 ・BtoB事業に関しては、このまま続けていってくれたらいいと思う。BtoCとかFITをどうしていくかが今後は重要。 ・KPIの設定について、域内調達率を高めて経済波及効果を図ることも大切。個人旅行客が増える中、ロイヤリティを高めていくことも必要。 ・事業者のインバウンドに対するマインドセットを変えていくために、最初の一步を踏み出すためにTSJが背中を押してあげることが必要。

(4) 将来にわたり安全・安心な観光地域づくりの推進

ア 宿泊施設感染防止対策強化事業費 52,918,725円 一部国
 [内 委託料 47,994,650円]

県内の宿泊施設等の安全で安心な受入体制を強化する、「ふじのくに安全・安心認証（宿泊施設）制度」について、令和5年度以降も引き続き施設の感染症対策の質を担保するため、令和4年度末に本制度の認証期間が満了する施設について、更新申請の受付及び認証の更新処理を実施した。

対 象	ホテル・旅館等（旅館業法第3条第1項に規定する許可施設）
認証基準	県策定の対応指針等に沿ったチェックリスト（全115項目：フロント、大浴場、飲食施設など）に適合 ※国からマスク着用の考え方を個人に委ねるとの決定があったことから、令和5年3月13日よりマスク着用の項目を外し、全52項目に緩和した。
認証期間	認証の日から令和7年3月31日まで ※当初、令和6年度末にて制度終了の予定であったが、令和5年5月8日に新型コロナウイルス感染症が感染防止法上5類に位置づけが変更になったことに伴い、国の基本的対処方針及び業種別ガイドライン等が廃止され、各事業者や団体が行う自主的な取組に移行したため、認証制度も廃止した。
認証手続	「新規申請」 ・施設からの申請に基づき、書類を確認後、現地確認 ・適合施設には、認証書等を交付 「更新申請」 ・施設からの申請に基づき、書類を確認 ・適合施設には、認証書等を交付
情報発信	認証施設は、観光サイト「ハローナビしずおか」などに掲載
認証件数	1,994件（令和5年3月31日時点） 新規（更新対象外施設）：158件 更新：1,836件

イ 宿泊施設等感染防止対策緊急強化事業費助成 (1,539,747,584円)
 1,539,747,584円 国 10/10
 [内 委託料 49,503,390円]
 [補助金 1,490,244,194円]

県内の宿泊施設等の安全で安心な受入体制を強化するため、「ふじのくに安全・安心認証（宿泊施設）制度」を創設するとともに、認証を受けた施設に対して感染防止対策等に要する経費の支援等を実施した。

(7) 宿泊施設における感染防止対策強化及び前向きな投資への支援

ふじのくに安全・安心認証宿泊施設(見込み含む)の事業者が実施する、感染防止対策強化等に要した経費を支援した。

補助金名	宿泊施設感染防止対策強化事業費補助金		
補助内容	宿泊施設感染防止対策強化事業	新たな需要に対応するための取組事業	
	新型コロナウイルス感染防止対策を強化するために、機器等購入・設備改修を行う事業	新型コロナウイルス感染症による旅行者の行動変容を踏まえ、マイクロツーリズム等の新たな観光需要を取り込むための事業	
対象事業 (補助対象の例)	①機器等購入 〔・CO2濃度測定器 ・消毒液 など〕	②設備改修 〔・換気設備 ・自動水栓 など〕	③新たな需要対応 〔・レンタサイクルステーションの整備費 ・ホームページ改修 など〕
事業費上限	50万円/施設	1,000万円/施設	1,000万円/施設
補助率 (対象期間)	10/10	3/4または1/2	2/3または1/2
補助額	3,135,439千円(2,067件) うち令和4年度交付額 1,490,244千円		
備考	新型コロナウイルスの感染拡大の影響に伴う、補助対象備品・消耗品の納入遅延や工事資材の不足等により、当該支援を本年度へ繰り越し、令和4年9月をもって交付を完了した。		

(5) 関係者との連携による観光サービス産業の振興

ア 地域におけるDMO形成の推進

マーケティングやマネジメントの強化により、戦略的な「観光地域づくり」を担う組織である県内のDMOなどが一堂に会する「静岡県DMO会議」を令和5年3月にオンラインにて開催し、各地域のDMO間の相互理解、連携強化を促進した。

会議では、各DMO及び候補DMOの取組報告や、今後の国内外からの効果的な誘客促進に向けた意見交換などを行った。

イ 日本平山頂シンボル施設管理運営事業費 51,226,181円 一部国
〔内 委託料 50,969,727円〕

(7) 管理運営

日本平夢テラスの令和4年度の来館者数は、441,745人となっており、平成30年11月の開館以降2,623,055人の来館者があった。

また、外部有識者による令和3年度の管理運営状況の評価は89点(100点満点)であり、令和4年度に第2期(令和5年度～令和9年度)指定管理者として第1期指定管理者のASC日本平グループを選定した。

ウ プラサヴェルデ管理運営事業費 66,145,636円 一部国
〔内 委託料 65,383,703円〕

ふじのくに千本松フォーラム(プラサヴェルデ)の管理運営、維持保全、広報や誘致活動等を指定管理者と連携して実施した。

また、令和3年度の管理運営状況について、展示イベント施設を所管する沼津市と協議の上、コンベンション誘致の専門家等で構成する外部評価懇話会による客観的評価を令和4年12月6日に開催し、5点満点中3.5点の評価であった。

エ 旅行業者等の登録

旅行業法に基づき、旅行業務に関する取引の公正の維持等のため、旅行業（第二種、第三種及び地域限定旅行業務）、旅行業者代理業、旅行サービス手配業の新規、更新等の登録事務を行った。

区分	第二種旅行業、第三種旅行業、地域限定旅行業			旅行業代理業	旅行サービス手配業
	新規登録	更新登録	変更登録	新規登録	新規登録
件数	9	36	1	2	3

【事業者に対する行政処分】

令和4年度は、旅行業法第13条第3項第2号に違反した旅行業者に対する旅行業法第19条第1項の規定による処分はなかった。

オ 観光施設整備事業費 (224,133,000円)
[200,483,000円]
899,113,411円

- ・ 自然環境整備交付金事業 15,000,000円 国 45/100
〔内 工事費 15,000,000円〕
- ・ 観光施設整備事業 (224,133,000円)
[200,483,000円]
884,113,411円
〔内 委託料 175,398,299円〕
〔内 工事費 501,260,200円〕
〔内 補助金 172,800,000円〕

(ア) 自然環境整備交付金事業

健全な観光レクリエーション等の場として、自然とのふれあいや自然環境の保全を推進するため、東海自然歩道の施設を整備した。

区分	国定公園等整備
施工箇所	静岡市
事業費	15,000千円(国費6,750千円、県費8,250千円)
事業内容	標識及び丸木階段等の整備

(イ) 観光施設整備事業

観光振興を図るため、県有観光施設の整備推進と維持管理を行うとともに、市町等が行う観光施設の整備事業に対し助成した。

項目	事業内容
市町への助成	県内観光地域の魅力を高めるため、観光施設の整備を行う7市町10箇所に対し、補助金交付要綱に基づき補助金を交付した。
県有観光施設の改修・管理	南伊豆歩道、日本平観光施設等の施設整備や適正な維持管理を行い、利用者の利便性向上を図った。 (整備8箇所、補修2箇所)

(6) 地域を支える観光人材の育成

ア おもてなし推進事業費(再掲)

21,799,277円 県

〔内 委託料 13,755,260円〕

(ア) 宿泊産業振興

ホテル・旅館等の宿泊産業の振興のため、サービス・ホスピタリティの向上や経営意識の啓発等を図るための各種研修会(38件、延べ受講者数730人)を開催した。

区分	内容	参加者数
経営研修	後継者育成研修、労務管理研修など	11回 188人
おもてなし研修	接客マナー向上、健康食セミナーなど	17回 335人
宿泊者安全対策研修	災害対応力向上、館内の衛生管理など	6回 109人
外国人対応力向上研修	訪日外国人観光客受入対応セミナー	4回 98人

(イ) 旅行業者研修会

旅行者の利便と安全確保、公正取引の確保を図るとともに、旅行業者の健全な発展と社会的信用を高め、業界のモラル向上等に資する目的で研修会を実施した。

内容	開催日	参加数
・外務省の取組と旅行業者に求められる海外安全対策について ・海外旅行の現状について	8月25日	46人

(ウ) 観光ボランティアガイド地域活動強化

ガイド活動の一層の活発化を図り、ホスピタリティ溢れる観光地域づくりを進めるため「県民の日」に合わせたおもてなし体験イベントを実施した。

区分	実施団体	参加者数	内容
県民の日	14団体	711人	ウォーキングツアー、史跡案内ほか
富士山の日	19団体	866人	

(エ) 子ども観光大使認定

観光に対する興味や理解を教育の早い段階から促し、地域の魅力を発信できる担い手を育成することを目的として、NPO法人と協働して「めざせ！ふじのくに子ども観光大使認定講座」を開催した。

※「子ども観光大使」に認定されるためには、3回以上認定講座に参加すること等の条件を満たす必要がある。「三ツ星子ども観光大使」に認定されるためには、「子ども観光大使」認定後に、さらに1回以上認定講座に参加すること等の条件を満たす必要がある。

開催回数	10回開催 (浜松市、沼津市、三島市、静岡市(2回)、焼津市、湖西市、富士宮市、函南町、森町)
参加者数	168人
認定状況	子ども観光大使：21人(累計264人) 三ツ星子ども観光大使：8人(累計136人)

イ 観光人材確保対策事業費 7,943,320円 県
〔内 委託料 7,943,320円〕

宿泊業を中心とする観光業において、若手従業員の確保が求められているため、観光人材の「雇用確保」を図った。

(ア) 雇用確保

中小宿泊事業者の雇用改善に向けて、経済産業部が設置するコーディネーター8人に加え、伊豆地域にコーディネーター1人を配置し、雇用支援を実施した。

目的	中小の宿泊事業者等に対する雇用支援(設置場所：下田総合庁舎)
業務内容	・事業者訪問による企業の課題整理や採用アドバイス ・合同企業説明会への参加及び企業と求職者のマッチング 等
採用人数	22人(賀茂地域16人、伊東地域6人)

(7) 観光デジタル情報プラットフォームの利活用

ア 重 静岡県観光デジタル情報プラットフォームの推進

- ・観光情報プラットフォーム運用事業費 29,786,900円 国1/2
〔内 委託料 24,796,200円〕
- ・観光デジタル化推進事業費 44,025,034円 国1/2、10/10
〔内 委託料 38,337,845円〕

宿泊事業者や観光事業者等が有するデータを収集・蓄積し、旅行者への効果的な情報提供や、観光事業者による旅行商品の開発促進や効果的なプロモーション等に活用するための観光デジタル情報プラットフォーム（データ利活用基盤・観光情報サイト・観光アプリ）を運用した。



(ア) 観光に関するデジタルデータの利活用の推進

旅行者や観光施設等のデータを蓄積する「データ利活用基盤」の運用と、そのデータを活用し、旅行者への情報発信等を行う「観光アプリ」の機能向上を図った。

項目	機能
データ利活用基盤	<ul style="list-style-type: none"> 観光施設や旅行者データ等の蓄積 観光情報サイトや観光アプリ等によるデータの活用
観光アプリ (TIPS)	<ul style="list-style-type: none"> 旅ナカにおける効果的な情報発信 本県を旅行中の旅行者に対し、旅行者の性別や年齢、位置、嗜好等に応じて、「今だけ、ここだけ、あなただけ」の情報を提供する。

(イ) 観光アプリを活用した県内周遊促進実証実験

観光アプリ「TIPS」を活用した県内周遊促進事業実証実験としてスタンプラリーイベントを実施した。アプリで取得した旅行者データをデータサイエンティストが分析の上、市町やDMO、実証実験参加事業者等に対してデータ分析・活用ワークショップを開催し、フィードバックを行うことで、県内の観光分野におけるデジタルマーケティングの促進を図った。

名称	しず旅スタンプラリー
概要	<ul style="list-style-type: none"> ① デジタルスタンプラリーの実施 (スタンプ取得スポットは県内観光関連施設100箇所に設定) ② スタンプ獲得数に応じてTIPSポイントを利用者に付与 ③ 参加加盟店においてTIPSポイントを利用可能 (1ポイント=1円)

実証期間	令和4年12月1日～令和5年1月31日	
ポイント変換率	3箇所→500ポイント 6箇所→+500ポイント 10箇所→+1,000ポイント (期間中最大獲得ポイント：2,000ポイント、予算限度額：1,500万円)	
実施結果	アプリダウンロード数(実証期間)	23,080件
	参加者数	3,275人
	総スタンプ取得件数	22,867件
	ポイント付与金額	4,414,500円
	決済金額	4,105,740円
データ分析・活用 ワークショップ	日時：令和5年2月20日(西部)/令和5年2月21日(中部/東部) 参加者：参加加盟店、DMO、市町、市町観光協会 など 計62人	

(ウ) 観光デジタル記事の作成

県内、県外からの旅行者にとって本県の魅力的記事を作成し、静岡県公式観光アプリ「TIPS」の観光コンテンツを充実させていくことで、ダウンロード数や利用者数を増やし、旅行者データの取得につなげた。

作成記事数	24記事(英語、中国語(簡体字・繁体字)、韓国語へ多言語化)
記事内容	4テーマを指定し、記事を作成(季節・体験・人物・飲食)
閲覧数	5,367ページビュー(委託業務終了時)

(8) デジタル技術の活用による利便性と生産性の向上

ア 3次元点群データ利活用促進事業費

29,881,060円 国1/2

〔内 委託料 28,787,000円〕

交通基盤部が主体となり全庁的に取り組んでいるスマートガーデンカントリー“ふじのくに”モデル事業の一部として、ジオサイトの3次元点群データ測量を実施し、取得したデータを活用したVR空間を構築した。

年度	3次元点群測量		VR構築、運用	
	箇所数	ジオサイト名	箇所数	ジオサイト名
R2	9	鮎壺の滝、丹那断層公園、浄蓮の滝、河津七滝ループ橋、堂ヶ島、烏帽子山、釜滝、恵比須島、入間千畳敷	11	橋立大淀・小淀、竜宮窟、鮎壺の滝、丹那断層公園、浄蓮の滝、河津七滝ループ橋、堂ヶ島、烏帽子山、釜滝、恵比須島、入間千畳敷

R 3	9	火雷神社、割狐塚稲荷神社、旭滝、室岩洞、黄金崎、大室山、はさみ石、田牛サンドスキー場、石廊崎・石室神社	9	火雷神社、割狐塚稲荷神社、旭滝、室岩洞、黄金崎、大室山、はさみ石、田牛サンドスキー場、石廊崎・石室神社
R 4	5	城山、浮島海岸、千貫門、龍崎の蛇下り、下田市街	5	城山、浮島海岸、千貫門、龍崎の蛇下り、下田市街

3 評価、課題及び改善

(1) 評価

指標名	現状値 (2020年度)	実績				目標値 (2025年度)
		2021年度	2022年度	2023年度	2024年度	
成果指標	県内旅行消費額	4,336億円	5,055億円	2023年8月 公表予定		8,000億円
	本県旅行に対する総合満足度	93.5%	95.1%	95.5%		95.0%
	地域への誇り、愛着を持つ県民の割合	86.6%	87.7%	83.3%		90.0%
	観光客に来てほしいと考える県民の割合	44.7%	63.8%	64.1%		50.0%
	旅行者のリピート率	71.3%	75.5%	72.0%		75.0%
	観光交流客数	8,348 万人泊	9,606 万人泊	2023年8月 公表予定		17,000 万人泊
	宿泊客数	1,083 万人泊	1,309 万人泊	2023年8月 公表予定		2,200 万人泊
	外国人宿泊客数	27万人泊	9万人泊	【速報値】 18万人泊		300万人泊
活動指標	本県旅行に関するコンテンツ数	1,732件	1,616件	1,676件		2,400件
	農林漁家民宿宿泊数	1,842人	1,754人	2,928人		5,000人
	観光アプリTIPSのダウンロード数	累計 1,000件	累計 2,845件	累計 30,385件		累計 50,000件
	インバウンド向けSNSのエンゲージメントの総数	18万件	4.7万件	1.5万件		37万件
	県内産食材の調達率が5割以上の宿泊施設の割合	49.2%	50.9%	45.6%		50%
	観光地域づくり整備計画策定数	累計33計画	累計36計画	累計40計画		累計70計画
	DMO会議開催数	2回	2回	15回		毎年度 10回
	観光デジタル情報プラットフォーム登録情報数	8,500件	11,300件	24,376件		17,000件
	観光人材育成研修会参加者数	累計 10,618人	累計 11,224人	累計 13,756人		累計 20,000人

- ・「県内旅行消費額」「宿泊客数」については、令和4年度（2022年度）の実績値がまとまっていないが、観光庁宿泊旅行統計調査による令和4年の本県宿泊者数は約1,834万人泊（速報値）と令和3年の28.6%増と回復基調にあるものの、令和元年の約21.7%減であり、コロナ禍前の水準にはまだ戻っていない状況である。
- ・「外国人宿泊者数」については、18万人泊（速報値）で、令和元年の92.8%減であり、国内と比較して回復が遅い状況である。
- ・本県の多彩で高品質な食材と文化・観光資源を活用した食と食文化を楽しめるガストロノミーツーリズムにおいて、推進方針を策定し、食と食文化の深掘りを図る研究会やモデルツアーの催行、情報発信等を行った。
- ・ジオパークにおいては、令和4年10月にユネスコによる再認定のための現地調査が行われ、12月のユネスコ世界ジオパーク評議会で再認定を受けた。
- ・2年連続で本県ゆかりの大河ドラマが放送される機会を捉え、歴史・文化資源を活用した旅行商品造成支援など、県と市町が連携し、誘客施策を展開した。
- ・中央日本四県（静岡県、山梨県、長野県、新潟県）を出発地とする本県への教育旅行を行う87校に対して助成を行い、コロナ禍で首都圏から分散する教育旅行の需要を取り込んだ。
- ・観光産業の早期回復に向けて、観光促進事業「今こそ しずおか 元気旅」の宿泊割引等の対象地域を段階的に拡大し、観光需要の喚起に取り組んだ。その結果、利用者数は延べ414万人、旅行支援額は272億円となった。
- ・駿河湾フェリーにおいては、3市3町と連携した環駿河湾地域の周遊観光の促進、運賃半額割引などを展開し、利用促進を図った。輸送人員は令和3年度比27,411人増の108,128人となった。
- ・インバウンドについては、需要回復の見通しが不透明の中、本県を目的地とするパッケージツアーを催行する海外の旅行会社に対する支援や、海外のインフルエンサー、メディアを活用した情報発信等を行った。
- ・「ふじのくに安全・安心認証（宿泊施設）制度」において、新規認証及び令和4年度末に認証期間が終了する施設について更新手続きを行い、1,994件の宿泊施設を認証した。
- ・県内観光地域の魅力を高めるための観光施設整備を行った7市町に対して助成をしたほか、南伊豆歩道、日本平観光施設等の県有施設の施設整備や適正な維持管理を実施するなど、県内各地の景観と調和した観光地域づくりの整備を促進した。
- ・人材育成では、中核人材の育成のため、延べ730人の宿泊事業者に対しておもてなし研修を実施し、ホスピタリティスキルの向上を図ったほか、地域の魅力を発信できる担い手を育成するため、NPO法人子ども未来と協働して「ふじのくに子ども観光大使認定講座」を全10回開催した。
- ・県内の観光分野におけるデジタルマーケティングの促進のため、観光アプリ「TIPS」を活用した県内周遊促進事業実証実験としてスタンプラリーイベント「しず旅スタンプラリー」を実施した。その結果、実証期間中23,080件のアプリのダウンロードがあり、3,275人がイベントに参加した。さらに、参加加盟店やDMO、市町などに対して、データ分析・活用ワークショップを開催しデータサイエンティストが分析した旅行者データを、参加者62人に還元した。

- ・観光情報アプリのダウンロードを促進するため、県内観光関連の特集記事の掲載や英語、中国語（簡体字・繁体字）、韓国語の4カ国語へ対応できるような改修などを行った。

(2) 課題

- ・県内の観光地は、コロナ禍の厳しい状況を脱しつつあり、徐々に本来の賑わいを取り戻しているが、回復途上の旅行需要を本格軌道に乗せていく必要がある。
- ・ポストコロナに向け、旅行スタイルの多様化やニーズの変化に対応する必要がある。
- ・令和5年は東アジア文化都市の開催や、富士山の世界文化遺産登録10周年など、本県の魅力を世界に発信する絶好の機会であり、この機会を逃すことなく、本県ならではの感動や体験を創出し、磨き上げ、魅力を発信していくことが重要である。

(3) 改善

- ・旅行需要の回復状況を踏まえ、体験型観光など対象を絞り、効果的な需要喚起策を機動的に展開していく。
- ・これまでに掘り起こしてきた本県ならではの観光資源を更に磨き上げ、本県が誇る食と食文化に触れるガストロノミーツーリズムや、大河ドラマの放送を契機とした歴史・文化ツーリズムなど、テーマ性のある感動体験ツーリズムを推進していく。
- ・静岡県、山梨県、長野県、新潟県の4県が連携し、西伊豆の土肥金山から新潟県の佐渡金山までのフェリーと高速道路のルート「黄金KAIDO」を軸とした誘客・周遊促進に取り組んでいく。
- ・インバウンドについては、静岡ツーリズムビューローや地域DMOなどと連携し、国・地域の特性やニーズにあわせた情報発信やセールス活動、商談会やファミトリップを通じた旅行商品の造成、販売支援の促進などに取り組んでいく。
- ・DMOや県立大学等と連携して、将来の観光地域づくりを担う観光人材の育成・資質向上に取り組む。
- ・県内観光資源の魅力向上に向けて、環境の保全やユニバーサルデザインに配慮した観光地域づくりを進めていく。
- ・観光アプリTIPSによる個人の嗜好に合わせた観光情報の提供や、収集・分析した旅行者データの提供による観光事業者へのマーケティング支援など、観光産業のDXを推進していく。

工事発注状況調

(令和5年3月31日現在)

四半期	令和2年度			令和3年度			令和4年度		
	計 画 件 数 (A)	実 績 件 数 (B)	B-A	計 画 件 数 (A)	実 績 件 数 (B)	B-A	計 画 件 数 (A)	実 績 件 数 (B)	B-A
第1	0	0	0	3	0	-3	2	2	0
第2	13	6	-7	4	4	0	5	3	-2
第3	11	10	-1	3	9	6	4	4	0
第4	0	2	2	0	2	2	0	1	1
合計	24	18	-6	10	15	5	11	10	-1
備考									

入札状況調

種 別	令和2年度		令和3年度		令和4年度 (5年3月31日現在)	
	件数 (件)	金額 (円)	件数 (件)	金額 (円)	件数 (件)	金額 (円)
1 業務委託契約 (工事関係)						
全 体 (合計)	15	77,748,000	16	104,038,000	5	37,664,000
一般競争入札	4	33,693,000	3	39,600,000	1	21,450,000
うち 総合評価方式	0	0	0	0	0	0
指名競争入札	9	42,350,000	11	60,588,000	3	16,060,000
随意契約 (小計)	2	1,705,000	2	3,850,000	1	154,000
(内訳)						
1号 (少額)	2	1,705,000	1	935,000	1	154,000
2号 (不適)	0	0	1	2,915,000	0	0
5号 (緊急)	0	0	0	0	0	0
6号 (不利)	0	0	0	0	0	0
7号 (有利)	0	0	0	0	0	0
8号 (不調)	0	0	0	0	0	0
上記以外	0	0	0	0	0	0
プロポーザル方式 (再掲)	0	0	0	0	0	0
2 工事請負契約						
全 体 (合計)	24	372,589,000	15	125,407,700	11	203,269,000
制限付き一般競争入札	12	320,408,000	5	81,246,000	8	199,892,000
うち 総合評価方式 (小計)	0	0	0	0	0	0
(内訳)						
標準型 (高度含む)	0	0	0	0	0	0
簡易型 I	0	0	0	0	0	0
簡易型 II	0	0	0	0	0	0
指名競争入札	5	41,393,000	0	0	0	0
随意契約 (小計)	7	10,788,800	10	44,161,700	3	3,377,000
(内訳)						
1号 (少額)	7	10,788,800	9	14,461,700	3	3,377,000
2号 (不適)	0	0	0	0	0	0
5号 (緊急)	0	0	0	0	0	0
6号 (不利)	0	0	0	0	0	0
7号 (有利)	0	0	0	0	0	0
8号 (不調)	0	0	1	29,700,000	0	0
上記以外	0	0	0	0	0	0

事業の根拠法令調

<観光政策課>

事業名	根拠法令
観光振興全般	観光立国推進基本法（第26条）
	静岡県観光振興条例
旅行業登録業務	旅行業法（第3条、第23条）
	旅行業法施行令
	旅行業法施行規則
通訳案内士登録等事務	通訳案内士法（第57条）
	通訳案内士法施行規則
地域限定通訳案内士登録等事務	外国人観光旅客の来訪の促進等による国際観光の振興に関する法律（第21条第2項）
	外国人観光旅客の来訪の促進等による国際観光の振興に関する法律施行規則
伊豆半島ジオパーク推進協議会の活動支援	伊豆半島ユネスコグローバルジオパーク推進事業費補助金交付要綱
観光圏の整備促進	観光圏の整備による観光旅客の来訪及び滞在の促進に関する法律（第4条）
観光施設整備事業	観光地域づくり整備事業費補助金交付要綱
	自然公園法（第3条第1項）
	自然環境整備交付金交付要綱
グリーン・ツーリズム推進事業	農山漁村滞在型余暇活動のための基盤整備の促進に関する法律（第13条、第14条、第15条）
観光地ワーケーション受入促進事業費	観光地ワーケーション受入環境整備促進事業費補助金交付要綱 指定都市内における観光地ワーケーション受入環境整備促進事業費補助金交付要綱
プラサヴェルデ管理運営事業	コンベンションぬまづの設置及び管理に関する条例
	コンベンションぬまづの設置及び管理に関する条例施行規則
日本平シンボル施設管理運営事業	日本平山頂シンボル施設の設置及び管理に関する条例
	日本平山頂シンボル施設の設置及び管理に関する条例施行規則
スポーツイベント誘客対策強化事業	宿泊施設等バリアフリー化推進事業費補助金交付要綱
宿泊施設等感染防止対策緊急強化事業	宿泊施設感染防止対策強化事業費補助金交付要綱
	観光産業回復促進事業費補助金交付要綱

<観光振興課>

事業名	根拠法令
誘客推進事業費	富士山静岡空港観光交流推進事業費補助金交付要綱
持続可能な観光推進事業費助成	交通事業者による誘客・周遊促進事業費補助金交付要綱
しずおか元気旅推進事業	駿河湾フェリーを活用した県内周遊促進事業費補助金交付要綱
歴史・文化資源を活用した広域連携事業費	団体旅行商品造成促進事業費補助金交付要綱
誘客推進事業費助成	
おもてなし推進事業費	誘客推進事業費補助金交付要綱
地域資源を活かした観光促進事業費	
中央日本四県観光交流促進事業費	教育旅行誘致促進事業費補助金交付要綱

職 員 調

(令和5年4月1日現在)

整理番号	職 名	氏 名	事 務 分 担	住 所	勤務年数	摘 要
1	局長	影島 英一郎	局 総 括	□□□	□ □	
- 参	事	市川 顯				東部地域局兼務（先方在勤）
- 参	事	高柳 宏則	(一社)ふじさん駿河湾フェリー派遣	□□□	□ □	(一社)ふじさん駿河湾フェリー派遣
	(観光政策課)					
2	課 長	山田 司	課 総 括	□□□	□ □	知事直轄組織総合政策課兼務（当方在勤）
3	課 長 代 理	金原 明紀	課 総 括 補 佐	□□□	□ □	経済産業部新産業集積課兼務（当方在勤）
4	企 画 班 長	福田 渉	企 画 総 括	□□□	□ □	
5	主 幹	佐野 学	企 画	□□□	□ □	ANAあきんど株式会社から派遣、観光振興課兼務(当方勤務)
6	副 班 長	阿形 高紘	〃	□□□	□ □	
7	主 査	飯田 真理	〃	□□□	□ □	全日本空輸株式会社から派遣
8	主 任	市川 真実郎	〃	□□□	□ □	
9	主 任	齋藤 亮介	〃	□□□	□ □	
10	主 任	安達 拓孝	〃	□□□	□ □	
11	主 任	亀山 阿由子	〃	□□□	□ □	
12	主 事	鈴木 英明	〃	□□□	□ □	伊豆の国市から派遣
13	主 事	山田 一樹	〃	□□□	□ □	
14	施 設 班 長	久米 敦子	施 設 総 括	□□□	□ □	
15	主 査	矢崎 雅人	施 設	□□□	□ □	
16	主 任	村井 達郎	〃	□□□	□ □	
17	技 師	大高 諒大	〃	□□□	□ □	
- 専 門 官		中村 佳史	(公社)静岡県観光協会へ派遣	□□□	□ □	(公社)静岡県観光協会へ派遣
- 主 査		植松 明香				東部地域局兼務（先方在勤）
- 主 事		小玉 実輝				〃
	(観光振興課)					
18	課 長	花田 淳	課 総 括	□□□	□ □	知事直轄組織地域外交課兼務（当方在勤）
19	課 長 代 理	栗田 隆雄	課 総 括 補 佐	□□□	□ □	
20	観 光 振 興 班 長	水守 喜久	観 光 振 興 総 括	□□□	□ □	知事直轄組織地域外交課、スポーツ・文化観光部富士山世界遺産課兼務（当方在勤）

21	主	査	梅原 一 茂	観 光 振 興	□□□	□	□	
22	主	査	望月 祥 太 郎	〃	□□□	□	□	富士市から派遣
23	主	査	中 村 卓 磨	〃	□□□	□	□	
24	主	任	半 澤 栄 治	〃	□□□	□	□	
25	主	任	望月 郁 也	〃	□□□	□	□	スポーツ・文化観光部富士山世界遺産課兼務（当方在勤）
26	主	任	渥美 遥 佳	〃	□□□	□	□	
27	主	事	鶴見 萌 加	〃	□□□	□	□	
-	主	幹	高 橋 誠					知事直轄組織地域外交課兼務（先方在勤）
-	主	幹	竹 田 敏 彦					〃
-	主	幹	石 川 祐 介					〃
-	主	幹	市 川 美 奈 子					〃
-	主	査	長 倉 伸 二 郎					〃
-	主	任	安 慶 田 暁 人					〃
-	主	任	太 田 郁					〃
-	主	査	植 松 明 香					東部地域局兼務（先方在勤）
-	主	事	小 玉 実 輝					〃
-	主	幹	佐 野 学					スポーツ・文化観光部観光政策課兼務（先方在勤）
-	主	幹	大 庭 達 哉	(公社)静岡県観光協会へ派遣	□□□	□	□	(公社)静岡県観光協会へ派遣
-	主	任	小 林 春 佳	〃	□□□	□	□	〃
-	主	事	長 島 菜 美 子	〃	□□□	□	□	〃
-	主	幹	密 岡 正 悟	(一社)ふじさん駿河湾フェリー派遣	□□□	□	□	(一社)ふじさん駿河湾フェリー派遣
-	主	任	小 早 川 み づ き	〃	□□□	□	□	〃
			(会計年度任用職員)					
-	会計年度任用職員		小 泉 京 子	観 光 政 策 関 連 事 務 補 助	□□□	□	□	
				平均勤務年数		0年 10月		

*平均勤務年数は、市町等への派遣職員、臨時職員、会計年度任用職員、兼務職員及び併任職員を除く。

職員の年齢調

(令和5年4月1日現在)

年 齢	人 員	摘 要
20歳未満	0人	
20歳以上30歳未満	5人	
30歳以上40歳未満	11人	
40歳以上50歳未満	5人	
50歳以上56歳未満	4人	
56歳以上61歳未満	2人	
61歳以上	0人	
計	27人	平均年齢 39.0歳

- (注) 1 本庁は4月1日現在で調製する。
- 2 市町等への派遣職員、臨時職員、会計年度任用職員、先方在勤の兼務職員及び本務所属以外の併任職員は除く(様式第2号で整理番号を付した職員数と一致する。)
- 3 再任用職員がいる場合は、その旨を「摘要」欄に記載する。
- 4 本様式は別冊とする。

健康管理（観光交流局）

1 前年度受診状況

区 分	内 容
受 診 状 況	受診者数 27人
	職員数 27人
受 診 率	100.0%
県平均受診率	100.0%

(1) 未受診の理由

(注) 1 前年度末日現在在籍している職員について記載する。

2 受診率算定に当たっては、休職・特休中、育休・産休・妊娠中、治療中及び海外派遣中等の職員は、算定の対象から除く。

2 本年度在籍者の健康管理区分結果

健 康 管 理 区 分			人 数
A	休養のため必要な期間、勤務を休止させる。		0人 (0人)
B 1	勤務時間を短縮し、時間外、休日、宿日直勤務及び長期又は遠方への出張をさける。また、必要に応じ勤務場所、勤務内容の変更を行う。	要 治 療	0人 (0人)
B 2		要経過観察	0人 (0人)
C 1	勤務をほぼ平常に行ってよいが症状によっては、時間外、休日、宿日直勤務及び長期又は遠方への出張等勤務に制限を加える必要がある。	要 治 療	0人 (0人)
C 2		要経過観察	0人 (0人)
D 1	平常の勤務でよい。	要 治 療	5人 (5人)
D 2		要経過観察	11人 (11人)
D 3		医 療 不 要	6人 (6人)
区 分 者 計			22人 (22人)
未区分者数			5人 (5人)
合 計			27人 (27人)

(1) 管理区分A～C 2 該当者に対する措置状況

(2) 未区分の理由

ア 産休・育休	人
イ 新規採用	人
ウ 自己都合による未受診	人
エ その他	
（派遣法派遣）	1人
（市町からの派遣）	2人
（他団体からの派遣）	1人
（知事部局以外からの異動）	1人

(注) 1 健康管理区分結果は、調書調製日現在在籍している職員（様式第2号-2の記載対象者と同じ。）について記載する。

2 本年度の健康管理区分結果が出ていない職員については、前年度の結果を記載し、（ ）書きで再掲する。

3 前年度に市町等へ派遣されていた職員等は、派遣先等の健康診断結果等に基づき、該当箇所に記載する。

4 本様式は別冊とする。

5 警察署は、「D 3」と「区分者計」の間に「区分なし」を追加して記載する。

職 員 配 置 調

(令和5年4月1日現在)

区 分		観光政策課	観光振興課	計
所在地				
担当区域				
配 置 職 員	職員(事)	(3) 13	(10) 10	(13) 23
	職員(技)	4		4
	再任用職員(事)			
	再任用職員(技)			
	計	(3) 17	(10) 10	(13) 27
	会計年度任用職員	(1)		(1)
	臨時的任用職員			
	計	(1)		(1)
	合計	(4) 17	(10) 10	(14) 27

- (注) 1 本表は、本庁においては課別に、出先機関等においては課、支所等の別に調製する。
- 2 「所在地」・「担当区域」の項は支所等のみについて記載し、担当区域が多数ある場合は、その代表地名外何々と記載する。
- 3 部局長（本庁）または所長（出先機関等）等は、行政組織規則に定める筆頭課に入れる。
- 4 市町等への派遣職員は除くこと。また、先方在勤の兼務職員及び本務所属以外の併任職員は（ ）内に外書きにより記載する（実数が様式第2号で整理番号を付した職員数と一致する。）。

県収入証紙により徴収した使用料及び手数料調

区 分	令和4年度 件 数
通訳案内士登録申請手数料	9
通訳案内士登録証再交付手数料	2
通訳案内士登録証訂正手数料	8
静岡県地域限定通訳案内士登録申請手数料	0
静岡県地域限定通訳案内士登録証再交付手数料	0
静岡県地域限定通訳案内士登録証訂正手数料	0
静岡県知事登録旅行業新規登録申請手数料	8
静岡県知事登録旅行者代理業新規登録申請手数料	2
静岡県知事登録旅行サービス手配業新規登録申請手数料	3
静岡県知事登録旅行業更新登録申請手数料	36
静岡県知事登録旅行業変更登録申請手数料	1
観光政策課 小 計	69
観光交流局 合 計	69

預 金 調

(令和5年3月31日現在)

金融機関名	預金種類	口座番号	口座名義人	残高(円)	摘要
スルガ銀行 静岡県庁支店	無利息型 普通預金	2731433	観光交流局資金前渡者 観光政策課長 山田 司	0	資金前渡用
スルガ銀行 静岡県庁支店	無利息型 普通預金	2731432	(自振口) 観光交流局資金前渡者 観光政策課長 山田 司	0	自動口座振替用
残高合計				0	

郵 券 等 受 払 調

(令和5年3月31日現在)

(単位：枚、円)

区 分	種 類	令和3年度						令和4年度						摘 要		
		前年度繰越		受入		払出		前年度繰越		受入		払出			差引現在高	
		枚数	金額	枚数	金額	枚数	金額	枚数	金額	枚数	金額	枚数	金額		枚数	金額
タクシー チケット	用度課 配付分	0		120		4		0		120		20		0		連絡 調整用
						26						2				
						90						98				
	計	0		120		120		0		120		120		0		

(注) タクシーチケット中の払出欄は、上段：使用分、中段：廃棄分、下段：用度課返納分である。

歳入歳出外現金調

(令和4年度)

(令和5年3月31日現在)

区分	越高	受高	払高	残高	摘要
保証金	円 0	円 1,683,000	円 1,683,000	円 0	
計	0	1,683,000	1,683,000	0	

委託料等歳出予算執行状況節別集計表

節名	会計	款	項	目	執行済額 (円)		
					前々年度	前年度	左のうち前年度からの繰越額分
(12) 委託料	一般	スポーツ・文化観光費	観光交流費	観光費	/	4,071,094,441	3,069,211,232
	一般	スポーツ・文化観光費	文化費	世界遺産推進費		8,290,305	/
計					1,333,560,097	4,079,384,746	3,069,211,232
(14) 工事請負費	一般	スポーツ・文化観光費	観光交流費	観光費	/	275,978,400	124,111,000
	一般	経営管理費	経営管理費	資産経営費		1,210,000	/
計					163,221,000	277,188,400	124,111,000
(16) 公有財産購入費					/		/
計					0	0	0
(17) 備品購入費	一般	スポーツ・文化観光費	観光交流費	観光費	/	1,759,670	/
計					0	1,759,670	0
(18) 負担金、補助及び交付金	一般	スポーツ・文化観光費	観光交流費	観光費	/	29,712,454,075	26,801,856,594
							/
計					5,839,637,574	29,712,454,075	26,801,856,594
(21) 補償、補填及び賠償金					/		/
計					0	0	0

委 託 料 に

整理 番号	委託業務名	受託者	当 初 設計金額	契約金額		
				当初額	変更増減額	計
			円	円	円	円
1	観光政策課(事務関係) 静岡フィルムコミッショ ン n e t 運用業務委託	株式会社エイエイ ビー静岡支店	612,000	611,120	0	611,120
2	静岡県における観光の流 動実態と満足度調査及び 静岡県観光地点パラメー タ調査等業務委託	株式会社サーベイリ サーチセンター静岡 事務所	7,997,000	7,499,250	0	7,499,250
3	「県民の日おもてなし体 験イベント」実施業務委 託	島田市観光ボラン ティアガイドの会	19,000	19,000	0	19,000
4	「県民の日おもてなし体 験イベント」実施業務委 託	かなや観光ボラン ティアガイドの会	10,400	10,400	0	10,400
5	「県民の日おもてなし体 験イベント」実施業務委 託	静岡県西部地区観光 ボランティアガイド 連絡協議会	139,790	139,790	△ 20,000	119,790
6	「県民の日おもてなし体 験イベント」実施業務委 託	静岡県東部地区観光 ボランティアガイド 連絡協議会	155,970	155,970	△ 40,000	115,970
7	「富士山の日おもてなし 体験イベント」実施業務 委託	NPO法人静岡市観光ボ ランティアガイド駿 府ウエイブ	20,000	20,000	0	20,000
8	「富士山の日おもてなし 体験イベント」実施業務 委託	やいづ観光案内人の 会	18,200	18,200	0	18,200
9	「富士山の日おもてなし 体験イベント」実施業務 委託	島田市観光ボラン ティアガイドの会	14,300	14,300	0	14,300
10	「富士山の日おもてなし 体験イベント」実施業務 委託	かなや観光ボラン ティアガイドの会	17,900	17,900	0	17,900
11	「富士山の日おもてなし 体験イベント」実施業務 委託	静岡県東部地区観光 ボランティアガイド 連絡協議会	160,000	160,000	0	160,000
12	「富士山の日おもてなし 体験イベント」実施業務 委託	静岡県西部地区観光 ボランティアガイド 連絡協議会	152,400	152,400	△ 12,400	140,000
13	旅行業振興業務委託	一般社団法人静岡県 旅行業協会	222,211	220,000	0	220,000
14	静岡県農泊地域紹介プロ グページ作成業務委託	株式会社しずおかオ ンライン	1,500,000	1,419,000	30,250	1,449,250
15	ふじのくに体験型教育旅 行びびっと＋サーバー保 守管理等業務委託	株式会社しずおかオ ンライン	329,450	329,450	0	329,450
16	ふじのくに農泊先進地視 察研修会実施業務委託	株式会社農協観光静 岡支店	500,000	458,480	0	458,480

関 する 調

(令和4年度)
(令和5年3月31日現在)

契約締結	契約期間	支出年月日	金額	委託業務の内容	摘要
随契	R4. 4. 1～ R5. 3. 31	R5. 4. 17	円 611, 120	フィルムコミッション活動における県内ロケーション候補地やロケーション支援団体等を紹介するホームページを運営	随契1号 (少額)
一般	R4. 5. 27～ R5. 3. 31	R5. 5. 8	7, 499, 250	県内観光施設や宿泊施設等を訪れる観光客の流動実態と満足度を把握及び観光庁が四半期ごとに実施する観光地点におけるパラメータ調査、集計及び分析	
随契	R4. 7. 8～ R4. 9. 30	R4. 10. 13	19, 000	「県民の日おもてなし体験イベント」として、「大井川、川越の歴史を学ぼう!」を実施。	随契1号 (少額)
随契	R4. 7. 8～ R4. 9. 30	R4. 10. 20	10, 400	「県民の日おもてなし体験イベント」として、「門出・横岡宮の壇周辺の歴史散策」を実施。	随契1号 (少額)
随契	R4. 8. 4～ R4. 9. 30	R4. 10. 14	119, 790	「県民の日おもてなし体験イベント」として、「県民の日おもてなしウォーク・掛川報徳発祥の地と北条氏墓、松浦氏古跡を歩く」ほか5件の実施。	随契1号 (少額)
随契	R4. 7. 22～ R4. 9. 30	R4. 10. 17	115, 970	「県民の日おもてなし体験イベント」として、「蛇松線跡と近代の沼津をめぐる」ほか5件を実施	随契1号 (少額)
随契	R4. 12. 20～ R5. 3. 3	R5. 3. 20	20, 000	「富士山の日おもてなし体験イベント」として、「東海道・府中宿を歩こう!」を実施。	随契1号 (少額)
随契	R4. 12. 23～ R5. 3. 3	R5. 3. 24	18, 200	「富士山の日おもてなし体験イベント」として、「富士山フオトスポットと小泉八雲ゆかりの地巡り」を実施。	随契1号 (少額)
随契	R4. 12. 23～ R5. 3. 3	R5. 3. 14	14, 300	「富士山の日おもてなし体験イベント」として、「白岩寺の歴史と富士山を眺望するミニハイク」を実施。	随契1号 (少額)
随契	R5. 1. 6～ R5. 3. 3	R5. 3. 28	17, 900	「富士山の日おもてなし体験イベント」として、「「牧之原・富士山ビューポイント」を巡るウォーキング」を実施。	随契1号 (少額)
随契	R5. 1. 11～ R5. 3. 3	R5. 3. 24	160, 000	「富士山の日おもてなし体験イベント」として、「富士山を眺めながら、新富士火山より流れでた溶岩流の痕跡と、灌漑用水「牧堰門池水門」を訪ねる」ほか7件を実施。	随契1号 (少額)
随契	R5. 1. 16～ R5. 3. 3	R5. 3. 24	140, 000	「富士山の日おもてなし体験イベント」として、「掛川誌稿の地 初馬を歩く」ほか6件を実施。	随契1号 (少額)
随契	R4. 7. 20～ R4. 10. 31	R4. 9. 22	220, 000	旅行業の健全な発展を図るための研修会開催	随契1号 (少額)
指名	R4. 8. 9～ R5. 3. 8	R5. 3. 30	1, 449, 250	農泊地域を紹介するブログページの作成	
随契	R4. 4. 1～ R5. 3. 31	R5. 4. 28	329, 450	体験型教育旅行情報発信ウェブサイトのサーバー保守管理	随契1号 (少額)
随契	R4. 8. 2～ R5. 3. 8	R5. 3. 31	403, 280	農山漁村地域における体験プログラムの企画や販売についての研修会の開催	随契1号 (少額)

委 託 料 に

整理 番号	委託業務名	受託者	当 初 設計金額	契約金額		
				当初額	変更増減額	計
			円	円	円	円
17	コンベンションぬまづ指 定管理業務	ブラサヴェルデ運営 共同事業体	58,448,703	58,448,703	6,935,000	65,383,703
18	日本平山頂シンボル施設 指定管理業務	A S C日本平グルー プ代表団体アクティ オ株式会社	50,212,963	50,212,963	756,764	50,969,727
19	観光デジタル情報プラッ トフォーム運用保守業務 委託	日本電気株式会社静 岡支社	15,000,000	14,995,200	0	14,995,200
20	静岡県観光情報アプリ運 用保守業務委託	株式会社Geolocation Technology	6,231,500	6,231,500	544,500 1,175,401	6,776,000 7,951,401
21	データ利活用基盤におけ る管理ポータル運用保守 業務委託	株式会社Geolocation Technology	3,569,500	3,569,500	0	3,569,500
22	観光デジタル記事作成業 務委託	株式会社マップル	8,846,200	8,846,200	0	8,846,200
23	観光デジタル記事翻訳業 務	株式会社しずおかオ ンライン	2,801,744	2,801,744	0	2,801,744
24	観光アプリを活用した県 内周遊促進モデル創出業 務委託	株式会社静岡博報堂	24,970,000	24,970,000	0	24,970,000
25	ガストロノミーツーリス ム推進事業業務委託	株式会社静岡博報堂	18,000,000	17,985,000	2,908,455	20,893,455
26	ガストロノミーツーリス ム研究会事業業務委託	株式会社シード	5,000,000	4,994,000	0	4,994,000
27	ガストロノミーツーリス ムモデル事業業務委託	株式会社静岡鉄リテイ リング	5,000,000	4,950,000	0	4,950,000
28	ガストロノミーツーリス ムモデル事業業務委託	しずてつジャストラ イン株式会社	5,000,000	4,950,000	0	4,950,000
29	しずおかサステナブル ツーリズムモデルツアー 造成事業業務委託	公益財団法人浜松・ 浜名湖ツーリズム ビューロー	4,796,000	4,796,000	△ 3,136,000	1,660,000
30	しずおかサステナブル ツーリズムモデルツアー 造成事業業務委託	公益財団法人するが 企画観光局	6,495,500	6,495,500	0	6,495,500
31	しずおかサステナブル ツーリズムモデルツアー 造成事業業務委託	一般社団法人美しい 伊豆創造センター	6,500,000	6,500,000	△ 1,852,587	4,647,413
32	ワーケーションウェブサ イト情報発信強化事業 事務委託	株式会社ジェイアール 東日本企画	1,550,000	1,538,350	0	1,538,350
33	静岡ワーケーション保守 管理等業務委託	株式会社ジェイアール 東日本企画	443,300	443,300	0	443,300
34	ワーケーションマッチン グ促進事業委託	一般社団法人熱意あ る地域創生ベン チャー連合	6,000,000	5,940,000	0	5,940,000

関 す る 調

(令和4年度)
(令和5年3月31日現在)

契約締結	契約期間	支出年月日	金額	委託業務の内容	摘要
協定 (指定管理)	R4. 4. 1～ R5. 3. 31	R4. 6. 30 R4. 9. 30 R4. 12. 27 R5. 3. 31 R5. 4. 10 小計	円 14,612,175 14,612,176 14,612,176 14,612,176 6,935,000 65,383,703	コンベンションぬまづの管理運営業務	H31債務
協定 (指定管理)	R4. 4. 1～ R5. 3. 31	R4. 4. 28 R4. 7. 29 R4. 10. 31 R5. 1. 31 R5. 3. 31 小計	12,553,240 12,553,241 12,553,241 12,553,241 756,764 50,969,727	日本平山頂シンボル施設の指定管理業務委託	H30債務
随契	R4. 4. 1～ R5. 3. 31	R5. 4. 21	14,995,200	観光施設情報や旅行者データを収集するためのデータ利活用基盤の運営	随契2号 (不適)
随契	R4. 4. 1～ R5. 3. 31	R5. 4. 24	7,951,401	旅行者データを元に情報を発信するための観光情報アプリの運用保守、イベント情報発信、多言語化対応	随契2号 (不適)
随契	R4. 4. 1～ R5. 3. 31	R5. 4. 24	3,569,500	データ利活用基盤に蓄積されている施設情報を登録・変更するための管理ポータルを運営	随契2号 (不適)
随契	R4. 9. 12～ R5. 3. 29	R5. 4. 21	8,846,200	観光アプリのダウンロードや利用促進するためのデジタル記事の作成	随契2号 (不適)
随契	R5. 1. 24～ R5. 3. 31	R5. 4. 17	2,801,744	令和3年度作成記事の情報修正及び翻訳業務	随契2号 (不適)
随契	R4. 10. 12～ R5. 3. 17	R5. 4. 13	24,970,000	観光アプリを活用した旅行者の県内周遊を促進するデジタルスタンプラリー企画の実証事業の実施とデータを活用したワークショップの開催	随契2号 (不適)
随契	R4. 8. 24～ R5. 3. 10	R5. 4. 13	20,893,455	ガストロノミーツーリズムコーディネーターの設置及び認知拡大に向けた情報発信	随契2号 (不適)
随契	R4. 8. 25～ R5. 3. 10	R5. 4. 5	4,994,000	ガストロノミーツーリズム研究会の運営及び広報	随契2号 (不適)
随契	R4. 9. 6～ R5. 1. 20	R5. 2. 14	4,950,000	ガストロノミーツーリズムのモデルツアーの実施	随契2号 (不適)
随契	R4. 9. 6～ R5. 1. 20	R5. 3. 10	4,950,000	ガストロノミーツーリズムのモデルツアーの実施	随契2号 (不適)
随契	R4. 9. 12～ R5. 3. 24	R5. 4. 21	1,660,000	地域固有の資源を活かしたサステナブルツーリズムのモデルツアーの造成とモニターツアーの実施による検証の実施	随契2号 (不適)
随契	R4. 9. 14～ R5. 3. 17	R5. 4. 10	6,495,500	地域固有の資源を活かしたサステナブルツーリズムのモデルツアーの造成とモニターツアーの実施による検証の実施	随契2号 (不適)
随契	R4. 9. 9～ R5. 3. 17	R5. 4. 17	4,647,413	地域固有の資源を活かしたサステナブルツーリズムのモデルツアーの造成とモニターツアーの実施による検証の実施	随契2号 (不適)
随契	R4. 7. 19～ R5. 3. 29	R5. 4. 21	1,538,350	ワーケーションモデルプランの追加記事作成、ウェブサイト改修及びコンテンツ追加	随契2号 (不適)
随契	R4. 4. 1～ R5. 3. 31	R5. 4. 21	443,300	静岡ワーケーションサイト保守管理	随契2号 (少額)
随契	R4. 11. 16～ R5. 3. 10	R5. 4. 13	5,940,000	マッチングイベントに参加する企業・地域の、募集・支援マッチングイベントの開催	随契2号 (不適)

委 託 料 に

整理 番号	委託業務名	受託者	当 初 設計金額	契約金額		
				当初額	変更増減額	計
			円	円	円	円
35	東海自然歩道管理委託	富士宮市	4,733,000	4,733,000	0	4,733,000
36	東海自然歩道管理委託	富士市	1,430,000	1,430,000	0	1,430,000
37	東海自然歩道管理委託	静岡市	3,146,000	3,146,000	0	3,146,000
38	東海自然歩道管理委託	藤枝市	1,081,000	1,081,000	0	1,081,000
39	東海自然歩道管理委託	島田市	1,981,000	1,981,000	0	1,981,000
40	東海自然歩道管理委託	森町	1,625,000	1,625,000	0	1,625,000
41	東海自然歩道管理委託	浜松市	4,936,000	4,936,000	0	4,936,000
42	西伊豆歩道管理委託	西伊豆歩道運営協議会	1,606,000	1,606,000	0	1,606,000
43	伊豆山稜線歩道管理委託	伊豆山稜線歩道運営協議会	1,504,000	1,504,000	0	1,504,000
44	南伊豆歩道管理委託	南伊豆歩道運営協議会	1,721,000	1,721,000	0	1,721,000
45	奥浜名自然歩道管理委託	奥浜名自然休養林保護管理協議会	1,049,000	1,049,000	0	1,049,000
46	滝知山園地管理委託	静岡県道路公社	1,413,000	1,413,000	0	1,413,000
47	根原園地管理委託	富士宮市	967,000	967,000	0	967,000
48	静岡県有観光施設管理業務委託（その1）	株式会社特種東海フォレスト	58,190,000	58,190,000	0	58,190,000
49	静岡県有観光施設管理業務委託（その2）	企業組合井川観光協会	13,860,000	13,860,000	0	13,860,000
50	静岡県有観光施設管理業務委託（その3）	川根本町	6,130,000	6,130,000	0	6,130,000
51	県有観光施設特定小規模施設用自動火災報知設備点検及び修繕業務委託	株式会社特種東海フォレスト	5,940,000	5,940,000	0	5,940,000

関 す る 調

(令和4年度)
(令和5年3月31日現在)

契約締結	契約期間	支出年月日	金額	委託業務の内容	摘要
			円		
随契	R4. 4. 1～ R5. 3. 31	R4. 6. 30	4,733,000	東海自然歩道の維持管理及び清掃等	随契2号 (不適)
随契	R4. 4. 1～ R5. 3. 31	R4. 6. 30	1,430,000	東海自然歩道の維持管理及び清掃等	随契2号 (不適)
随契	R4. 4. 1～ R5. 3. 31	R4. 6. 30	3,146,000	東海自然歩道の維持管理及び清掃等	随契2号 (不適)
随契	R4. 4. 1～ R5. 3. 31	R4. 6. 30	1,081,000	東海自然歩道の維持管理及び清掃等	随契2号 (不適)
随契	R4. 4. 1～ R5. 3. 31	R4. 6. 30	1,981,000	東海自然歩道の維持管理及び清掃等	随契2号 (不適)
随契	R4. 4. 1～ R5. 3. 31	R4. 6. 30	1,625,000	東海自然歩道の維持管理及び清掃等	随契2号 (不適)
随契	R4. 4. 1～ R5. 3. 31	R4. 6. 30	4,936,000	東海自然歩道の維持管理及び清掃等	随契2号 (不適)
随契	R4. 4. 1～ R5. 3. 31	R4. 8. 8	1,606,000	西伊豆歩道の維持管理及び清掃等	随契2号 (不適)
随契	R4. 4. 1～ R5. 3. 31	R4. 7. 21	1,504,000	伊豆山稜線歩道の維持管理及び清掃等	随契2号 (不適)
随契	R4. 4. 1～ R5. 3. 31	R4. 8. 16	1,721,000	南伊豆歩道の維持管理及び清掃等	随契2号 (不適)
随契	R4. 4. 1～ R5. 3. 31	R4. 8. 16	1,049,000	奥浜名自然歩道の維持管理及び清掃等	随契2号 (不適)
随契	R4. 4. 1～ R5. 3. 31	R4. 6. 30	1,413,000	滝知山園地の維持管理及び清掃等	随契2号 (不適)
随契	R4. 4. 1～ R5. 3. 31	R4. 6. 30	967,000	根原園地の維持管理及び清掃等	随契1号 (少額)
随契	R4. 5. 16～ R4. 12. 15	R4. 12. 27	58,190,000	南アルプス山小屋及び登山道の維持管理及び美化清掃	随契2号 (不適)
随契	R4. 5. 16～ R4. 11. 30	R4. 7. 11 R4. 12. 27 小計	8,000,000 5,860,000 13,860,000	南アルプス山小屋及び登山道の維持管理及び美化清掃	随契2号 (不適)
随契	R4. 5. 16～ R4. 12. 15	R5. 1. 18	6,130,000	南アルプス山小屋及び登山道の維持管理及び美化清掃	随契2号 (不適)
随契	R4. 6. 13～ R4. 11. 30	R4. 12. 21	5,940,000	南アルプス山小屋に設置されている火災報知設備の点検	随契2号 (不適)

委 託 料 に

整理 番号	委託業務名	受託者	当 初 設計金額 円	契約金額		
				当初額 円	変更増減額 円	計 円
52	茶臼岳山小屋公衆トイレ 便槽設計製作業務委託	静岡タンク販売株式 会社	4,283,400	3,894,000	0	3,894,000
53	廃棄物処理業務委託	株式会社静岡資源	89,100	89,100	0	89,100
54	富士山ナビゲーター（富 士宮口）設置業務委託	富士宮市	3,206,000	3,206,000	0	3,206,000
55	富士山ナビゲーター（御 殿場口）設置業務委託	御殿場市	1,425,000	1,425,000	0	1,425,000
56	富士山ナビゲーター（須 走口）設置業務委託	小山町観光協会	3,669,000	3,659,305	0	3,659,305
57	県有観光施設補修委託	日本平県立自然公園 運営協議会	697,400	697,400	12,900	710,300
58	県有観光施設補修委託	湖西市	164,780	164,780	0	164,780
59	県有観光施設補修委託	奥浜名自然休養林保 護管理協議会	633,600	633,600	0	633,600
60	県有観光施設補修委託	富士宮市	165,000	165,000	0	165,000
61	県有観光施設補修委託	河津町	464,200	464,200	0	464,200
62	県有観光施設補修委託	河津町	107,000	107,000	0	107,000
63	県有観光施設補修委託	藤枝市	567,600	567,600	0	567,600
64	県有観光施設補修委託	日本平県立自然公園 運営協議会	770,000	770,000	0	770,000
65	県有観光施設補修委託	島田市	161,260	161,260	0	161,260
66	県有観光施設補修委託	日本平県立自然公園 運営協議会	176,000	176,000	0	176,000

関 する 調

(令和4年度)
(令和5年3月31日現在)

契約締結	契約期間	支出年月日	金額	委託業務の内容	摘要
			円		
随契	R4. 6. 1～ R4. 7. 9	R4. 8. 2	3,894,000	茶臼岳山小屋の公衆トイレへ設置する便槽の設計及び製作	随契2号 (不適)
随契	R4. 11. 10～ R5. 1. 20	R4. 12. 27	89,100	茶臼岳山小屋の公衆トイレの破損した便槽の廃棄処分	随契1号 (少額)
随契	R4. 6. 21～ R4. 9. 30	R4. 11. 10	3,206,000	富士山への登山客・観光客に対し登山指導や観光案内等を行う案内者を設置	随契2号 (不適)
随契	R4. 6. 24～ R4. 9. 30	R4. 11. 4	1,425,000	富士山への登山客・観光客に対し登山指導や観光案内等を行う案内者を設置	随契2号 (不適)
随契	R4. 6. 17～ R4. 9. 30	R4. 8. 5 R4. 9. 5 R4. 10. 31 小計	1,500,000 1,500,000 659,305 3,659,305	富士山への登山客・観光客に対し登山指導や観光案内等を行う案内者を設置	随契2号 (不適)
随契	R4. 4. 5～ R5. 3. 31	R4. 6. 6 R4. 6. 30 R4. 8. 10 R4. 8. 24 R4. 10. 4 R4. 11. 4 R4. 12. 1 R4. 12. 26 R5. 2. 7 R5. 4. 28 小計	51,600 116,100 116,100 103,200 64,500 51,600 51,600 64,500 25,800 65,300 710,300	県有観光施設の補修	随契1号 (少額)
随契	R4. 4. 28～ R4. 6. 30	R4. 6. 24	164,780	県有観光施設の補修	随契1号 (少額)
随契	R4. 5. 11～ R4. 6. 30	R4. 7. 12	633,600	県有観光施設の補修	随契1号 (少額)
随契	R4. 5. 24～ R4. 6. 30	R4. 7. 22	165,000	県有観光施設の補修	随契1号 (少額)
随契	R4. 5. 31～ R4. 8. 31	R4. 7. 25	464,200	県有観光施設の補修	随契1号 (少額)
随契	R4. 6. 7～ R4. 8. 31	R4. 7. 25	107,000	県有観光施設の補修	随契1号 (少額)
随契	R4. 6. 20～ R4. 8. 31	R4. 9. 7	567,600	県有観光施設の補修	随契1号 (少額)
随契	R4. 6. 14～ R4. 8. 26	R4. 9. 5	770,000	県有観光施設の補修	随契1号 (少額)
随契	R4. 8. 19～ R4. 10. 20	R4. 11. 25	161,260	県有観光施設の補修	随契1号 (少額)
随契	R4. 6. 17～ R4. 6. 30	R4. 8. 10	176,000	県有観光施設の補修	随契1号 (少額)

委 託 料 に

整理 番号	委託業務名	受託者	当 初 設計金額 円	契約金額		
				当初額 円	変更増減額 円	計 円
67	県有観光施設補修委託	日本平県立自然公園 運営協議会	763,876	763,876	89,793	853,669
68	県有観光施設補修委託	西伊豆歩道運営協議 会	686,400	686,400	0	686,400
69	県有観光施設補修委託	南伊豆歩道運営協議 会	693,000	693,000	0	693,000
70	県有観光施設補修委託	南伊豆歩道運営協議 会	166,650	166,650	0	166,650
71	県有観光施設補修委託	日本平県立自然公園 運営協議会	181,500	181,500	0	181,500
72	県有観光施設補修委託	伊豆市	990,000	990,000	0	990,000
73	県有観光施設補修委託	昭和の森・天城山自 然休養林管理運営協 議会	111,000	111,000	0	111,000
74	県有観光施設補修委託	静岡県猪之頭公園運 営協議会	990,000	990,000	0	990,000
75	県有観光施設補修委託	静岡市	99,000	99,000	0	99,000
76	県有観光施設補修委託	日本平県立自然公園 運営協議会	198,000	198,000	0	198,000
77	県有観光施設補修委託	浜松市	995,500	995,500	0	995,500
78	県有観光施設補修委託	日本平県立自然公園 運営協議会	304,150	304,150	0	304,150
79	県有観光施設補修委託	静岡市	75,900	75,900	0	75,900
80	県有観光施設補修委託	日本平県立自然公園 運営協議会	295,900	295,900	0	295,900
81	県有観光施設補修委託	伊豆市	363,000	363,000	0	363,000
82	県有観光施設補修委託	西伊豆歩道運営協議 会	932,800	932,800	0	932,800
83	県有観光施設補修委託	伊豆市	552,200	552,200	0	552,200

関 す る 調

(令和4年度)
(令和5年3月31日現在)

契約締結	契約期間	支出年月日	金額	委託業務の内容	摘要
			円		
随契	R4. 8. 8～ R4. 9. 30	R4. 10. 21	853, 669	県有観光施設の補修	随契1号 (少額)
随契	R4. 9. 1～ R4. 9. 30	R4. 10. 20	686, 400	県有観光施設の補修	随契1号 (少額)
随契	R4. 10. 7～ R4. 11. 30	R4. 12. 1	693, 000	県有観光施設の補修	随契1号 (少額)
随契	R4. 10. 18～ R4. 12. 16	R4. 12. 16	166, 650	県有観光施設の補修	随契1号 (少額)
随契	R4. 9. 27～ R4. 10. 30	R4. 11. 25	181, 500	県有観光施設の補修	随契1号 (少額)
随契	R4. 11. 15～ R5. 1. 31	R5. 1. 11	990, 000	県有観光施設の補修	随契1号 (少額)
随契	R4. 10. 25～ R4. 12. 26	R5. 1. 13	111, 000	県有観光施設の補修	随契1号 (少額)
随契	R4. 11. 7～ R5. 1. 10	R5. 2. 10	990, 000	県有観光施設の補修	随契1号 (少額)
随契	R4. 12. 1～ R4. 12. 28	R5. 2. 17	99, 000	県有観光施設の補修	随契1号 (少額)
随契	R4. 11. 28～ R5. 1. 10	R5. 1. 24	198, 000	県有観光施設の補修	随契1号 (少額)
随契	R4. 12. 22～ R5. 2. 28	R5. 3. 8	995, 500	県有観光施設の補修	随契1号 (少額)
随契	R4. 12. 12～ R5. 1. 31	R5. 1. 24	304, 150	県有観光施設の補修	随契1号 (少額)
随契	R5. 1. 31～ R5. 3. 10	R5. 4. 17	75, 900	県有観光施設の補修	随契1号 (少額)
随契	R5. 1. 5～ R5. 2. 24	R5. 3. 1	295, 900	県有観光施設の補修	随契1号 (少額)
随契	R5. 1. 24～ R5. 2. 28	R5. 3. 20	363, 000	県有観光施設の補修	随契1号 (少額)
随契	R5. 1. 20～ R5. 2. 28	R5. 3. 22	932, 800	県有観光施設の補修	随契1号 (少額)
随契	R5. 2. 1～ R5. 3. 10	R5. 3. 27	552, 200	県有観光施設の補修	随契1号 (少額)

委 託 料 に

整理 番号	委託業務名	受託者	当 初 設計金額 円	契約金額		
				当初額 円	変更増減額 円	計 円
84	県有観光施設補修委託	伊豆市	801,900	801,900	0	801,900
85	県有観光施設補修委託	富士宮市	935,000	935,000	0	935,000
86	県有観光施設補修委託	河津町	409,000	409,000	0	409,000
87	県有観光施設補修委託	富士宮市	110,000	110,000	0	110,000
88	県有観光施設補修委託	日本平県立自然公園 運営協議会	304,150	304,150	0	304,150
89	県有観光施設補修委託	静岡市	21,340	21,340	0	21,340
90	日本平観光施設使用状況 調査業務委託	アドセック(株)	396,000	396,000	0	396,000
91	日本平観光施設坪庭管理 等業務委託	(株)石原和幸デザイ ン研究所	3,000,000	3,000,000	0	3,000,000
92	日本平山頂部交通誘導業 務委託	エスピ東海(株)	792,000	792,000	0	792,000
93	日本平山頂部交通誘導業 務委託	エスピ東海(株)	745,800	745,800	0	745,800
94	スマートガーデンカント リー”ふじのくに”モデ ル事業に伴う測量業務委 託(3次元点群CG動画 作成)	(株)ウインディー ネットワーク	924,000	924,000	0	924,000
95	宿泊施設感染防止対策強 化事業費補助金交付事務 労働者派遣業務委託	株式会社パソナ	3,375,900	3,375,900	9,360,450	12,736,350
96	宿泊施設感染防止対策強 化事業業務委託	4社コンソーシアム 宿泊施設感染防止対 策強化事業	413,820,000	241,655,040	23,665,988	265,321,028
97	ふじのくに安全・安心認 証制度事業業務委託	株式会社電通東日 本・株式会社東海道 シグマ共同体	48,000,000	47,994,650	0	47,994,650
98	域内調達率調査事業業務 委託	株式会社ベルキャリ エール	890,000	744,700	0	744,700
	事務関係 計	98件	803,549,337	678,013,821	40,418,514	718,432,335

関 する 調

(令和4年度)
(令和5年3月31日現在)

契約締結	契約期間	支出年月日	金額	委託業務の内容	摘要
			円		
随契	R5. 2. 1～ R5. 3. 10	R5. 3. 27	801,900	県有観光施設の補修	随契1号 (少額)
随契	R5. 2. 3～ R5. 3. 24	R5. 3. 30	935,000	県有観光施設の補修	随契1号 (少額)
随契	R5. 3. 7～ R5. 3. 24	R5. 4. 28	409,000	県有観光施設の補修	随契1号 (少額)
随契	R5. 3. 10～ R5. 3. 29	R5. 4. 17	110,000	県有観光施設の補修	随契1号 (少額)
随契	R5. 3. 3～ R5. 3. 24	R5. 4. 4	304,150	県有観光施設の補修	随契1号 (少額)
随契	R5. 3. 27～ R5. 3. 30	R5. 4. 17	21,340	県有観光施設の補修	随契1号 (少額)
随契	R4. 4. 1～ R5. 3. 31	R5. 4. 28	396,000	日本平観光施設の使用状況を調査するための計測機器の設定および、調査計測サーバーを正常に運用するための保守管理を行う。	随契1号 (少額)
随契	R4. 4. 1～ R5. 3. 31	R5. 4. 28	3,000,000	日本平山頂シンボル施設坪庭の植栽剪定・造形保全管理	随契2号 (不適)
随契	R4. 4. 29～ R4. 5. 8	R4. 6. 2	792,000	日本平観光施設駐車場の安全確保のため交通誘導員を配置する。	随契1号 (少額)
随契	R4. 12. 29～ R5. 1. 20	R5. 1. 31	745,800	日本平観光施設駐車場の安全確保のため交通誘導員を配置する。	随契1号 (少額)
随契	R5. 3. 1～ R5. 3. 24	R5. 4. 20	924,000	3次元CG動画作成 n=1式	随契1号 (少額)
随契	R4. 3. 1～ R4. 9. 30	R4. 4. 28 R4. 5. 30 R4. 6. 28 R4. 7. 29 R4. 8. 31 R4. 9. 22 R4. 10. 21 小計	1,465,750 2,326,637 2,679,325 3,103,650 999,350 1,064,800 542,850 12,182,362	宿泊施設感染防止対策強化事業費補助金申請等対応に関する事務を行う。	随契2号 (不適) R3繰越 概算所要
随契	R3. 7. 5～ R4. 9. 30	R4. 10. 26	37,321,028	「ふじのくに安全・安心認証(宿泊施設)」制度に係る業務及び感染防止対策を強化するための宿泊事業者への助成に係る業務、認証した施設の観光デジタル情報プラットフォームへの入力業務	随契2号 (不適) R3繰越
随意	R4. 9. 27～ R5. 3. 31	R5. 4. 14	47,994,650	「ふじのくに安全・安心認証(宿泊施設)」制度に係る業務	随契2号 (不適)
随意	R4. 12. 2～ R5. 2. 28	R5. 3. 14	744,700	県内の宿泊施設に対し、「地域内消費の拡大」に対する考えや「県内産食材の調達率」の現状についてのアンケート調査を実施	随契1号 (少額)
			489,823,147		

委 託 料 に

整理 番号	委託業務名	受託者	当 初 設計金額	契約金額			
				当初額	変更増減額	計	
				円	円	円	円
98	観光政策課(工事関係) 達磨山観光施設他県有観 光施設設計等委託事業に 伴う建築基準法12条に基 づく定期点検業務委託	(株) 高橋吉次郎建 築設計事務所	498,300	154,000	0	154,000	
99	踊子歩道(太郎杉線)外 県有観光施設設計等委託 事業に伴う設計業務委託 (自然歩道設計)	(株) ウインディー ネットワーク	3,465,000	3,300,000	0	3,300,000	
100	スマートガーデンカント リー”ふじのくに”モデ ル事業に伴う測量業務委 託(3次元点群測量VR 構築)	(株) ウインディー ネットワーク	21,835,000	21,450,000	6,413,000	27,863,000	
101	奥浜名自然歩道(細江 コース)外県有観光施設 設計等委託事業に伴う設 計業務委託(自然歩道設 計)	浜松市北区細江町気 賀地内外	8,074,000	7,700,000	2,079,000	9,779,000	
102	奥浜名自然歩道(奥山 コース)外県有観光施設 設計等委託事業に伴う設 計業務委託(自然歩道設 計)	浜松市北区引佐町狩 宿地内外	5,280,000	5,060,000	737,000	5,797,000	
103	土肥港公衆トイレ新築等 工事外設計業務委託	(有) 梶原建築設計 事務所	550,000	462,000	0	462,000	
104	松崎港フェリーターミナ ル整備に伴う設計業務委 託(車両乗降用浮棧橋実 施設計)	中央コンサルタンツ (株) 静岡事務所	11,264,000	8,965,000	1,035,000	10,000,000	
105	清水港フェリーターミナ ル整備に伴う江尻地区 フェリー用棧橋等設計業 務委託	中央コンサルタンツ (株) 静岡事務所	11,759,000	9,361,000	0	9,361,000	
	工事関係 計	8件	62,725,300	56,452,000	10,264,000	66,716,000	
	観光政策課 計	106件	866,274,637	734,465,821	50,682,514	785,148,335	

関 する 調

(令和4年度)
(令和5年3月31日現在)

契約締結	契約期間	支出年月日	金額	委託業務の内容	摘要
随契	R4. 11. 8～ R5. 2. 28	R5. 3. 20	円 154,000	達磨山観光施設等の建築基準法第12条に基づく点検	随契1号 (少額)
指名	R4. 12. 5～ R5. 3. 24	R5. 4. 20	3,300,000	遊歩道設計業務 n=1式	
一般	R4. 9. 17～ R5. 3. 24	R5. 4. 20	27,863,000	地上レーザ観測 A=13,000m2	
指名	R4. 12. 5～ R5. 6. 16			遊歩道設計業務 n=1式	R4繰越
指名	R4. 12. 5～ R5. 5. 31			遊歩道設計業務 n=1式	R4繰越
指名	R4. 7. 11～ R5. 1. 31	R5. 3. 3	462,000	土肥港フェリーターミナルにおける展望デッキ待合所改修に係る設計業務	沼津土木 執行
一般	R3. 10. 1～ R4. 9. 15	R4. 10. 14	7,400,000	松崎港における車両乗降用浮棧橋実施設計業務	下田土木 執行 R3繰越
一般	R5. 2. 8～ R5. 7. 31	R5. 3. 6	2,800,000	清水港フェリーターミナルの浮棧橋の整備に係る設計業務	清水港 管理局執行 R5年へ繰越 6,561,000円
			41,979,000		
			531,802,147	次年度繰越 工事関係 56,618,378円	

委 託 料 に

整理 番号	委託業務名	受託者	当 初 設計金額 円	契約金額		
				当初額 円	変更増減額 円	計 円
1	観光振興課(事務関係)	ツーリズム産業共同 提案体静岡	266,119,770	265,740,270	461,213,953	726,954,223
	地域観光支援事業委託		175,835,000	174,570,000	421,000,501	595,570,501
2	駿河湾フェリーを活用した西伊豆地域の二次交通改善業務委託	一般社団法人ふじさん駿河湾フェリー	29,982,590	29,592,413	0	29,592,413
3	中部横断自動車道を活用した県外誘客・県内周遊促進のための高速道路周遊企画割引作成業務委託	中日本高速道路株式会社	3,993,000	3,993,000	0	3,993,000
4	駿河湾フェリーを活用したサイクルツーリズム促進業務委託	一般社団法人ふじさん駿河湾フェリー	4,961,000	4,400,000	0	4,400,000
5	宿泊産業振興事業委託	静岡県ホテル旅館生活衛生同業組合	12,974,085	12,899,700	9,985,580	22,885,280
6	観光促進事業「今こそしずおか 元気旅」の利用促進に向けた情報発信業務委託	株式会社静岡博報堂	30,000,000	30,000,000	15,000,000	45,000,000
7	静岡県による観光促進事業業務委託	ツーリズム産業共同提案体静岡	2,246,494,329	2,246,494,259	1,423,711,871	3,670,206,130
8	中国浙江省との友好提携40周年に係るオンラインファンツアー実施業務委託	株式会社行楽ジャパン	5,997,500	5,997,500	998,800	6,996,300
9	大河ドラマ「どうする家康」を契機とする広域連携事業委託	公益社団法人静岡県観光協会	19,698,800	19,638,300	1,280,010	20,918,310
10	地元の食をテーマとした中央日本四県周遊促進企画実施業務委託	名鉄観光サービス株式会社静岡支店	14,954,500	14,954,500	△ 1,763,856	13,190,644
11	令和4年度京畿機械工業高校(ソウル)受入調整業務委託	一般社団法人地域振興交流協会	96,800	96,800	0	96,800

関 する 調

(令和4年度)
(令和5年3月31日現在)

契約締結	契約期間	支出年月日	金額	委託業務の内容	摘要
随契	R3. 4. 22～ R4. 12. 28	R4. 9. 30 R4. 11. 29 R5. 3. 23 小計	円 70,000,000 40,000,000 196,954,223 306,954,223	地域観光支援事業における旅行券及び地域クーポンの発行等	随契2号 (不適) R3繰越
随契	R3. 4. 22～ R4. 12. 28	R4. 8. 12 R4. 9. 7 R4. 10. 20 R4. 11. 14 R4. 11. 29 R5. 1. 18 小計	152,745,378 61,235,712 84,531,524 73,877,718 16,897,994 611,274 389,899,600	地域観光支援事業における旅行券及び地域クーポンの発行等(紙クーポン発券対応分)	概算所要 随契2号 (不適) R3繰越
随契	R4. 4. 21～ R5. 3. 31	R4. 5. 25 R4. 10. 17 R5. 5. 9 小計	16,399,000 8,059,000 5,134,413 29,592,413	西伊豆地域の二次交通改善を図るための土肥港フェリーターミナルと松崎町間のシャトルバス運行	随契2号 (不適)
随契	R4. 4. 28～ R5. 3. 10	R5. 4. 5	3,993,000	中部横断自動車道を活用した高速道路周遊企画割引の作成及び情報発信	随契2号 (不適)
随契	R4. 5. 9～ R5. 3. 10	R5. 4. 10	4,400,000	駿河湾フェリーを活用したサイクルツーリズム促進のためのプロモーション	随契2号 (不適)
随契	R4. 5. 30～ R5. 3. 31	R4. 6. 21 R4. 9. 21 R5. 1. 31 R5. 4. 17 小計	5,000,000 6,000,000 1,899,700 9,985,580 22,885,280	宿泊施設の振興を図るための研修会等の実施	随契2号 (不適) うちR3繰越 9,985,580円
随契	R4. 7. 8～ R5. 3. 31	R5. 5. 10	45,000,000	観光促進事業「今こそ しずおか 元気旅」を活用し、首都圏、中京圏及び中央日本四県から更なる誘客を図るため、本県観光地等の魅力発信やPRの実施	随契2号 (不適) R3繰越
随契	R4. 7. 13～ R5. 9. 30	R4. 7. 29 R4. 9. 30 R4. 11. 30 R4. 12. 20 R5. 2. 7 R5. 4. 12 小計	300,000,000 300,000,000 300,000,000 300,000,000 500,000,000 888,029,349 2,588,029,349	全国旅行支援における旅行割引及び地域クーポンの管理・精算等	随契2号 (不適) うちR3繰越 2,188,029,349円 R5繰越 1,082,176,781円
随契	R4. 7. 13～ R5. 3. 31	R5. 5. 2	6,996,300	浙江省との友好提携40周年の契機を活かし、浙江省・上海において静岡県認知度向上を目的とするオンラインファムツアー等の実施	随契2号 (不適)
随契	R4. 8. 30～ R5. 3. 31	R4. 9. 15 R5. 4. 18 小計	13,300,000 7,618,310 20,918,310	大河ドラマ「どうする家康」の放送を契機とした誘客を図るための商談会や情報発信、周遊促進企画の実施	随契2号 (不適) うちR3繰越 1,280,010円
随契	R4. 9. 26～ R5. 3. 31	R5. 5. 8	13,190,644	中央日本四県域内の周遊促進と域外からの誘客促進を図るための、地元の食をテーマとした周遊企画の実施	随契2号 (不適)
随契	R4. 9. 29～ R4. 11. 30	R4. 12. 16	96,800	海外からの訪日教育旅行の受入を円滑に行うための受入校との調整等	随契1号 (少額)

委 託 料 に

整理 番号	委託業務名	受託者	当 初 設計金額 円	契約金額		
				当初額 円	変更増減額 円	計 円
12	駿河湾フェリーを活用した教育プログラム構築業務委託	一般社団法人ふじさん駿河湾フェリー	3,999,050	3,990,500	0	3,990,500
13	静岡県の食を契機とした宿泊需要喚起事業業務委託	株式会社リクルート	19,855,000	18,524,000	0	18,524,000
14	静岡県の食を契機とした宿泊需要喚起事業業務委託	楽天グループ株式会社	19,855,000	19,450,000	0	19,450,000
15	インスタ映えする歴史・文化資源の調査発信事業業務委託	株式会社交通新聞社	4,994,000	4,994,000	0	4,994,000
16	駿河湾フェリー利活用促進事業業務委託	一般社団法人ふじさん駿河湾フェリー	15,959,900	15,959,900	0	15,959,900
17	駿河湾フェリーを活用した県内観光スポット周遊促進業務委託	一般社団法人ふじさん駿河湾フェリー	16,940,000	16,940,000	0	16,940,000
18	体験型旅行プログラム利用促進業務委託	アソビュー株式会社	3,993,000	3,993,000	0	3,993,000
19	訪日教育旅行に係る交流・体験プログラム等プロモーションツール作成業務委託	一般社団法人地域振興交流協会	3,993,000	3,993,000	0	3,993,000
20	韓国市場向けプロモーション（インフルエンサー等招請）業務委託	株式会社静岡博報堂	5,000,000	5,000,000	0	5,000,000
21	中国市場向けプロモーション（インフルエンサー等招請）業務委託	株式会社ジェイアール東海エージェンシー静岡支社	4,997,300	4,997,300	0	4,997,300
22	台湾市場向けプロモーション（インフルエンサー等招請）業務委託	インフィニティ・コミュニケーションズ株式会社	4,999,740	4,999,740	0	4,999,740
23	中京圏・関西圏に向けた情報発信業務委託	株式会社エイエイビー 静岡支店	14,993,000	14,993,000	0	14,993,000
24	海外インターネット予約サイトを活用した宿泊促進業務委託	株式会社JTB静岡支店	2,879,400	2,879,400	0	2,879,400

関 する 調

(令和4年度)
(令和5年3月31日現在)

契約締結	契約期間	支出年月日	金額	委託業務の内容	摘要
随契	R4. 10. 31～ R5. 3. 31	R5. 4. 11	円 3,990,500	フェリー船上において駿河湾等について学ぶ教育プログラムの構築	随契2号 (不適)
随契	R4. 11. 17～ R5. 3. 31	R5. 4. 27	18,524,000	地元の食材を活かした食事を提供する旅行に対する割引事業の実施	随契2号 (不適)
随契	R4. 11. 17～ R5. 3. 31	R5. 4. 26	19,450,000	地元の食材を活かした食事を提供する旅行に対する割引事業の実施	随契2号 (不適)
随契	R4. 12. 23～ R5. 3. 31	R5. 4. 14	4,994,000	インスタ映えする歴史・文化資源を選定し、モデルコースを作成の上、自ら情報発信するイベントの実施	随契2号 (不適) うちR3繰越 214,500円
随契	R4. 12. 23～ R5. 3. 31	R5. 2. 6 R5. 4. 28 小計	3,496,000 12,463,900 15,959,900	他団体との連携やIT技術の活用による駿河湾フェリーのプロモーション等	随契2号 (不適) R3繰越
随契	R4. 12. 26～ R5. 3. 31	R5. 4. 28	16,940,000	若年層による駿河湾フェリーの利用及び環駿河湾地域の周遊促進を図るための、電子雑誌による駿河湾及び環駿河湾地域の観光スポットPR	随契2号 (不適) R3繰越
随契	R5. 1. 18～ R5. 3. 31	R5. 4. 21	3,993,000	県内の観光需要回復を目的とした、旅行閑散期における体験型旅行プログラムの利用促進	随契2号 (不適) R3繰越
随契	R5. 1. 19～ R5. 3. 31	R5. 4. 19	3,993,000	訪日教育旅行に係る交流・体験プログラム等プロモーションツールの作成	随契2号 (不適) R3繰越
随契	R5. 1. 30～ R5. 3. 31	R5. 5. 1	5,000,000	韓国市場からの更なる誘客促進に向けたインフルエンサーの招請による本県の観光情報等の発信	随契2号 (不適) R3繰越
随契	R5. 2. 1～ R5. 3. 31	R5. 4. 21	4,997,300	中国市場からの更なる誘客促進に向けたインフルエンサーの招請による本県の観光情報等の発信	随契2号 (不適) R3繰越
随契	R5. 2. 1～ R5. 3. 31	R5. 4. 18	4,999,740	台湾市場からの更なる誘客促進に向けたインフルエンサーの招請による本県の観光情報等の発信	随契2号 (不適) R3繰越
随契	R5. 2. 7～ R5. 3. 31	R5. 5. 2	14,993,000	中京圏・関西圏からの観光誘客の促進を図るため、本県観光地等の魅力発信	随契2号 (不適) R3繰越
随契	R5. 2. 10～ R5. 3. 31	R5. 4. 26	2,879,400	インバウンド需要喚起のため、海外インターネット予約サイトを活用した割引キャンペーンの実施	随契2号 (不適) R3繰越

委 託 料 に

整理 番号	委託業務名	受託者	当 初 設計金額	契約金額		
				当初額	変更増減額	計
			円	円	円	円
25	中部・北陸いいものフェア ブース出展設営・運営 業務委託	株式会社エイエイ ビー静岡支店	999,900	999,900	0	999,900
26	首都圏メディアファムト リップ業務委託	一般社団法人静岡県 旅行業協会	667,000	645,000	0	645,000
			564,800	564,800	0	564,800
27	タイ市場向けプロモー ション小型バス運行業務 委託	株式会社スルガ企業 グループ	495,000	495,000	0	495,000
28	タイ市場向けプロモー ション業務委託	エミュタイランド株 式会社	1,999,000	1,997,500	0	1,997,500
29	大河ドラマ「どうする家 康」相互協力ポスター制 作業務委託契約	一般財団法人NHK サービスセンター	985,600	985,600	0	985,600
	事務関係 計	29件	2,939,277,064	2,934,778,382	2,331,426,859	5,266,205,241
	観光振興課 計	29件	2,939,277,064	2,934,778,382	2,331,426,859	5,266,205,241
	観光交流局 計	135件	3,805,551,701	3,669,244,203	2,382,109,373	6,051,353,576

関 する 調

(令和4年度)
(令和5年3月31日現在)

契約締結	契約期間	支出年月日	金額	委託業務の内容	摘要
			円		
随契	R5. 2. 17～ R5. 3. 31	R5. 4. 14	999, 900	「中部・北陸いいものフェア」における本県観光PRブースの出展	随契2号 (不適) R3繰越
随契	R5. 2. 28～ R5. 3. 31	R5. 4. 11	645, 000	首都圏メディアを対象としたファミトリップの実施	随契2号 (不適) R3繰越
随契	R5. 2. 28～ R5. 3. 31	R5. 4. 11	451, 840	首都圏メディアを対象としたファミトリップの実施(概算所要分)	概算所要 随契2号 (不適) R3繰越
随契	R5. 3. 6～ R5. 3. 31	R5. 4. 21	495, 000	タイから招請したインフルエンサーの移動手段の手配等	随契2号 (不適) R3繰越
随契	R5. 3. 10～ R5. 3. 31	R5. 4. 19	1, 997, 500	タイ市場からの更なる誘客促進に向けたインフルエンサーの招請による本県の観光情報等の発信	随契2号 (不適) R3繰越
随契	R5. 3. 13～ R5. 3. 31	R5. 4. 26	985, 600	県内外からの誘客を促進するための、大河ドラマ「どうする家康」のメインビジュアルを用いた地域PRポスターの制作	随契2号 (不適)
			3, 558, 244, 599	次年度繰越 事務関係 10, 821, 768, 781円	
			3, 558, 244, 599		
			4, 090, 046, 746	次年度繰越 観光交流局 1, 138, 795, 159円	

補 助 金

整理番号	対象事業名	交付先	補助の根拠	事業の実績	総事業費
	(観光政策課)				円
1	伊豆半島ユネスコグローバルジオパーク推進事業費補助金	伊豆半島ジオパーク推進協議会	伊豆半島ユネスコグローバルジオパーク推進事業費補助金交付要綱	協議会の体制維持に必要な事業のほか、学術調査・研究、ジオガイドの講座開催、ユネスコ世界ジオパーク認定を記念する事業等を実施	24,116,410
小計		1件			24,116,410
2	観光地ワーケーション受入環境整備促進事業費補助金	南伊豆町	観光地ワーケーション受入環境整備促進事業費補助金交付要綱	市町が策定した受入計画に基づき、観光地の宿泊施設におけるワーケーション受入環境整備を実施	546,558
3		御殿場市		市町が策定した受入計画に基づき、観光地の宿泊施設におけるワーケーション受入環境整備を実施	19,294,681
4		島田市		市町が策定した受入計画に基づき、観光地の宿泊施設におけるワーケーション受入環境整備を実施	1,890,200
5		伊豆の国市		市町が策定した受入計画に基づき、観光地の宿泊施設におけるワーケーション受入環境整備を実施	11,436,483
6		小山町		市町が策定した受入計画に基づき、観光地の宿泊施設におけるワーケーション受入環境整備を実施	600,000
7		伊東市		市町が策定した受入計画に基づき、観光地の宿泊施設におけるワーケーション受入環境整備を実施	3,980,000
小計		6件			
8	指定都市における観光地ワーケーション受入環境整備促進事業費補助金	ホテルクレスパ	指定都市における観光地ワーケーション受入環境整備促進事業費補助金交付要綱	市町が策定した受入計画に基づき、観光地の宿泊施設におけるワーケーション受入環境整備を実施	3,139,000
9		ホテルクレスパアルバ		市町が策定した受入計画に基づき、観光地の宿泊施設におけるワーケーション受入環境整備を実施	4,093,000
10		素空庵		市町が策定した受入計画に基づき、観光地の宿泊施設におけるワーケーション受入環境整備を実施	852,556

支 出 調

(令和4年度)

補助金額	補助率	交付決定		交 付		事業完了		摘 要
		年月日	金額	年月日	金額	年月日	確認年月日	
円			円		円			
11,449,912	1/2以内 1/3以内	R4. 4. 1	12,000,000	R4. 4. 21	8,400,000			
		R5. 4. 26	△ 550,088	R5. 5. 12	3,049,912	R5. 3. 31	R5. 3. 31 (R5. 4. 19)	
		計	11,449,912					
11,449,912			11,449,912		11,449,912			
273,000	1/2以内 (市町 補助額 の10/10 以内)	R4. 8. 10	317,000					
		R5. 1. 23	△ 44,000	R5. 1. 23	273,000	R5. 1. 20	R5. 1. 23	
		計	273,000					
9,646,000	1/2以内 (市町 補助額 の10/10 以内)	R4. 10. 28	10,029,000					
		R5. 3. 17	△ 383,000	R5. 3. 17	9,646,000	R5. 3. 10	R5. 3. 16	
		計	9,646,000					
945,000	1/2以内 (市町 補助額 の10/10 以内)	R4. 9. 28	945,000					
		計	945,000	R5. 1. 18	945,000	R4. 12. 21	R5. 1. 16	
5,718,000	1/2以内 (市町 補助額 の10/10 以内)	R5. 1. 16	6,077,000					
		R5. 3. 9	△ 359,000	R5. 3. 9	5,718,000	R5. 2. 28	R5. 3. 9	
		計	5,718,000					
300,000	1/2以内 (市町 補助額 の10/10 以内)	R4. 12. 21	300,000					
		計	300,000	R5. 1. 30	300,000	R5. 1. 25	R5. 1. 27	
1,990,000	1/2以内 (市町 補助額 の10/10 以内)	R5. 2. 2	1,990,000					
		計	1,990,000	R5. 3. 14	1,990,000	R5. 3. 9	R5. 3. 10	
18,872,000			18,872,000		18,872,000			
1,569,000	1/2 以内	R5. 1. 6	1,569,000					
		計	1,569,000	R5. 3. 13	1,569,000	R5. 3. 10	R5. 3. 6	
2,046,000	1/2 以内	R5. 1. 6	2,046,000					
		計	2,046,000	R5. 3. 13	2,046,000	R5. 2. 28	R5. 3. 6	
426,000	1/2 以内	R5. 1. 6	927,000					
		R5. 3. 10	△ 501,000	R5. 3. 14	426,000	R5. 3. 10	R5. 3. 10	
		計	426,000					

補 助 金

整理番号	対象事業名	交付先	補助の根拠	事業の実績	総事業費
11	指定都市における観光地ワーケーション受入環境整備促進事業費補助金	サイホテル	指定都市における観光地ワーケーション受入環境整備促進事業費補助金交付要綱	市町が策定した受入計画に基づき、観光地の宿泊施設におけるワーケーション受入環境整備を実施	円 5,731,273
12		HOTEL ZEKU		市町が策定した受入計画に基づき、観光地の宿泊施設におけるワーケーション受入環境整備を実施	2,100,000
13		ホテルドルフ静岡		市町が策定した受入計画に基づき、観光地の宿泊施設におけるワーケーション受入環境整備を実施	3,681,000
14		ホテルオーク静岡		市町が策定した受入計画に基づき、観光地の宿泊施設におけるワーケーション受入環境整備を実施	1,895,000
15		ホテルクエスト清水		市町が策定した受入計画に基づき、観光地の宿泊施設におけるワーケーション受入環境整備を実施	7,670,880
小計		8件			29,162,709
16	宿泊施設感染防止対策強化事業費補助金	株式会社伊豆下田ビューホテル外997件	宿泊施設感染防止対策強化事業費補助金交付要綱	宿泊施設における、感染防止対策の強化及び前向きな投資（新たな需要の取込み）に係る事業を実施	2,185,270,992
小計		998件			2,185,270,992
観光政策課 計		1,013件			2,276,298,033
(観光振興課)					
1	誘客推進事業費補助金	公益社団法人静岡県観光協会	誘客推進事業費補助金交付要綱	国内外からの旅行需要を本県に取り込むための誘客推進事業に対する支援	225,516,928
小計		1件			225,516,928

支 出 調

(令和4年度)

補助金額	補助率	交付決定		交 付		事業完了		摘 要
		年月日	金額	年月日	金額	年月日	確認年月日	
円 2,865,000	1/2 以内	R5. 1. 11	円 2,865,000	R5. 3. 8	円 2,865,000	R5. 2. 10	R5. 3. 8	
		計	2,865,000					
1,050,000	1/2 以内	R5. 1. 19	1,050,000	R5. 3. 10	1,050,000	R5. 2. 15	R5. 3. 10	
		計	1,050,000					
1,840,000	1/2 以内	R5. 1. 23	1,870,000	R5. 3. 7	1,840,000	R5. 2. 24	R5. 3. 3	
		R5. 3. 7	△ 30,000					
		計	1,840,000					
934,000	1/2 以内	R5. 1. 31	934,000	R5. 3. 15	934,000	R5. 3. 10	R5. 3. 10	
		計	934,000					
3,835,000	1/2 以内	R5. 1. 26	3,835,000	R5. 3. 14	3,835,000	R5. 2. 28	R5. 2. 28	
		計	3,835,000					
14,565,000			14,565,000		14,565,000			
1,592,385,919	10/10 3/4 2/3 1/2	R3. 12. 2 外	1,592,385,919	R4. 6. 15 外	1,490,244,194	R4. 5. 18 外	R4. 5. 27 外	国 交付決定 (R3. 6. 9) 令和3年度 から繰越 交付決定 額のうち、 102,141,7 25円を令 和3年度 に交付
1,592,385,919			1,592,385,919		1,490,244,194			
1,637,272,831			1,637,272,831		1,535,131,106			
225,516,928	10/10 以内	R4. 4. 1	169,400,000	R4. 4. 20	49,700,000	R5. 3. 31	R5. 3. 31 (R5. 4. 14)	うち令和 3年度か ら繰越 75,540,92 8円
		R4. 12. 22	75,700,000	R4. 8. 10	42,675,000			
		R5. 2. 24	△ 15,000,000	R4. 12. 14	26,495,000			
		R5. 3. 16	△ 159,072	R5. 1. 18	55,700,000			
		R5. 4. 26	△ 4,424,000	R5. 3. 31	19,840,928			
			31,106,000	R5. 5. 15	31,106,000			
		計	225,516,928	計	225,516,928			
225,516,928			225,516,928		225,516,928			

補 助 金

整理番号	対象事業名	交付先	補助の根拠	事業の実績	総事業費
2	団体旅行商品造成促進事業費補助金	公益社団法人静岡県観光協会	団体旅行商品造成促進事業費補助金交付要綱	本県を目的地とする貸切バスを活用した団体旅行商品の造成及び販売を支援	円 84,038,896
小計		1件			84,038,896
3	駿河湾フェリーを活用した県内周遊促進事業費補助金	一般社団法人ふじさん駿河湾フェリー	駿河湾フェリーを活用した県内周遊促進事業費補助金交付要綱	駿河湾フェリーの運賃割引を実施 ・対象：静岡県民 ・要件：県内宿泊又は県内観光施設等2ヶ所以上への立ち寄り	13,414,148
4		一般社団法人ふじさん駿河湾フェリー		駿河湾フェリーの運賃割引を実施 ・対象：静岡県民、隣接県及び中部・北信越ブロックの県民 ・要件：県内宿泊又は県内観光施設等2ヶ所以上への立ち寄り	27,126,367
5		一般社団法人ふじさん駿河湾フェリー		駿河湾フェリーの運賃割引を実施 ・対象：静岡県民、隣接県及び中部・北信越ブロックの県民 ・要件：県内宿泊又は県内観光施設等2ヶ所以上への立ち寄り	33,106,369
6		一般社団法人ふじさん駿河湾フェリー		駿河湾フェリーの運賃割引を実施 ・対象：全国民 ・要件：県内宿泊又は県内観光施設等2ヶ所以上への立ち寄り	4,103,920
小計		4件			77,750,804
7	富士山静岡空港観光交流推進事業費補助金	藤枝市	富士山静岡空港観光交流推進事業費補助金交付要綱	・富士山静岡空港とJR藤枝駅を結ぶ空港アクセスバスの運行 ・市内観光地周遊を促進する事業 ・おもてなしコンシェルジュを藤枝駅南地区ホテルに設置	12,561,136
小計		1件			12,561,136
8	交通事業者による誘客・周遊促進事業費補助金	伊豆箱根鉄道株式会社	交通事業者による誘客・周遊促進事業費補助金交付要綱	交通事業者が市町や地域観光関係団体と連携して行う観光客の誘客及び周遊を促進する取組を支援	789,000
9		伊豆急行株式会社		交通事業者が市町や地域観光関係団体と連携して行う観光客の誘客及び周遊を促進する取組を支援	6,853,000
10		大井川鐵道株式会社		交通事業者が市町や地域観光関係団体と連携して行う観光客の誘客及び周遊を促進する取組を支援	7,450,000
11		天竜浜名湖鐵道株式会社		交通事業者が市町や地域観光関係団体と連携して行う観光客の誘客及び周遊を促進する取組を支援	922,000

支 出 調

(令和4年度)

補助金額	補助率	交付決定		交 付		事業完了		摘 要
		年月日	金額	年月日	金額	年月日	確認年月日	
円 84,038,896	10/10 以内	R4. 4. 1 R5. 2. 9 R5. 3. 23 計	円 118,000,000 △ 21,000,000 △ 12,961,104 84,038,896	R4. 6. 1 R5. 2. 28 R5. 4. 24 計	円 82,600,000 14,400,000 △ 12,961,104 84,038,896	R5. 3. 10	R5. 3. 23	
84,038,896			84,038,896		84,038,896			
13,414,080	10/10 以内	R4. 3. 24 R4. 6. 16 計	22,500,000 △ 9,085,920 13,414,080	R4. 7. 4	13,414,080	R4. 4. 28	R4. 6. 16	令和3年度 から繰越
27,125,830	10/10 以内	R4. 5. 9 R4. 7. 1 R4. 9. 16 計	25,000,000 5,100,000 △ 2,974,170 27,125,830	R4. 5. 25 R4. 10. 19 計	17,500,000 9,625,830 27,125,830	R4. 7. 14	R4. 9. 16	
33,106,100	10/10 以内	R4. 7. 15 R4. 8. 29 R4. 11. 25 計	33,560,000 1,799,000 △ 2,252,900 33,106,100	R4. 12. 16	33,106,100	R4. 10. 10	R4. 11. 25	
3,809,000	10/10 以内	R5. 2. 28	3,809,000	R5. 3. 30	3,809,000	R5. 3. 8	R5. 3. 14	
77,455,010			77,455,010		77,455,010			
2,000,000	1/2 以内	R4. 11. 18	2,000,000	R5. 5. 8	2,000,000	R5. 3. 31	R5. 3. 31 (R5. 4. 20)	
2,000,000			2,000,000		2,000,000			
693,000	10/10 以内	R4. 1. 13 R4. 3. 22 R4. 4. 15 計	1,227,000 △ 475,000 △ 59,000 693,000	R4. 5. 19	693,000	R4. 3. 31	R4. 4. 15	令和3年度 から繰越
5,350,000	10/10 以内	R4. 1. 17	5,350,000	R4. 5. 18	5,350,000	R4. 3. 31	R4. 4. 14	令和3年度 から繰越
6,149,000	10/10 以内	R4. 1. 18	6,149,000	R4. 5. 18	5,349,000	R4. 3. 27	R4. 4. 14	令和3年度 から繰越 うち 800,000円 R3に交付
663,000	10/10 以内	R4. 1. 13 R4. 3. 22 R4. 4. 19 計	1,573,000 △ 736,000 △ 174,000 663,000	R4. 5. 20	663,000	R4. 3. 30	R4. 4. 19	令和3年度 から繰越

補 助 金

整理番号	対象事業名	交付先	補助の根拠	事業の実績	総事業費 円
12	交通事業者による誘客・周遊促進事業費補助金	富士山南麓周遊観光推進協議会代表 富士急静岡バス株式会社	交通事業者による誘客・周遊促進事業費補助金交付要綱	交通事業者が市町や地域観光関係団体と連携して行う観光客の誘客及び周遊を促進する取組を支援	2,015,000
13		株式会社東海バス		交通事業者が市町や地域観光関係団体と連携して行う観光客の誘客及び周遊を促進する取組を支援	2,793,000
14		株式会社富士急マリンリゾート		交通事業者が市町や地域観光関係団体と連携して行う観光客の誘客及び周遊を促進する取組を支援	3,271,000
15		伊豆急行株式会社		交通事業者が市町や地域観光関係団体と連携して行う観光客の誘客及び周遊を促進する取組を支援	9,450,000
16		天竜浜名湖鉄道株式会社		交通事業者が市町や地域観光関係団体と連携して行う観光客の誘客及び周遊を促進する取組を支援	988,373
17		株式会社東海バス		交通事業者が市町や地域観光関係団体と連携して行う観光客の誘客及び周遊を促進する取組を支援	6,790,000
18		株式会社東海バス		交通事業者が市町や地域観光関係団体と連携して行う観光客の誘客及び周遊を促進する取組を支援	7,421,000
19		大井川鐵道株式会社		交通事業者が市町や地域観光関係団体と連携して行う観光客の誘客及び周遊を促進する取組を支援	6,000,000
20		伊豆箱根バス株式会社		交通事業者が市町や地域観光関係団体と連携して行う観光客の誘客及び周遊を促進する取組を支援	1,192,000
21		伊豆箱根鐵道株式会社		交通事業者が市町や地域観光関係団体と連携して行う観光客の誘客及び周遊を促進する取組を支援	2,196,559

支 出 調

(令和4年度)

補助金額	補助率	交付決定		交 付		事業完了		摘 要
		年月日	金額	年月日	金額	年月日	確認年月日	
円 1,964,000	10/10 以内	R4. 1. 14 R4. 3. 22 R4. 4. 20 計	円 5,400,000 △ 2,000,000 △ 1,436,000 1,964,000	R4. 5. 20	円 1,964,000	R4. 3. 31	R4. 4. 20	令和3年度 から繰越
2,353,000	10/10 以内	R4. 1. 17 R4. 3. 22 R4. 3. 30 R4. 4. 19 計	5,738,000 △ 3,595,000 356,000 △ 146,000 2,353,000	R4. 5. 20	2,353,000	R4. 3. 31	R4. 4. 19	令和3年度 から繰越
1,721,000	10/10 以内	R4. 1. 13 R4. 3. 29 計	6,500,000 △ 4,779,000 1,721,000	R4. 5. 20	1,721,000	R4. 3. 31	R4. 4. 21	令和3年度 から繰越
7,910,000	10/10 以内	R4. 8. 19	7,910,000	R5. 2. 27	7,910,000	R5. 1. 31	R5. 2. 8	
765,000	10/10 以内	R4. 8. 22 R5. 1. 23 R5. 2. 16 計	1,619,000 △ 788,000 △ 66,000 765,000	R5. 3. 8	765,000	R5. 1. 31	R5. 2. 16	
6,082,000	10/10 以内	R4. 8. 23 R5. 2. 2 R5. 2. 28 計	8,439,000 △ 1,727,000 △ 630,000 6,082,000	R5. 3. 17	6,082,000	R5. 2. 5	R5. 2. 28	
7,286,000	10/10 以内	R4. 8. 23 R5. 2. 7 計	7,571,000 △ 285,000 7,286,000	R5. 2. 27	7,286,000	R5. 1. 17	R5. 2. 7	
4,318,000	10/10 以内	R4. 8. 24 R4. 11. 15 R5. 2. 17 計	9,400,000 429,000 △ 5,511,000 4,318,000	R4. 9. 12 R5. 3. 10 計	1,400,000 2,918,000 4,318,000	R5. 2. 5	R5. 2. 17	
736,000	10/10 以内	R4. 8. 23 R5. 1. 26 計	2,508,000 △ 1,772,000 736,000	R5. 3. 15	736,000	R5. 2. 5	R5. 2. 22	
1,820,000	10/10 以内	R4. 8. 25 R5. 1. 26 R5. 2. 16 計	2,966,000 △ 968,000 △ 178,000 1,820,000	R5. 3. 8	1,820,000	R5. 2. 5	R5. 2. 16	

補 助 金

整理番号	対象事業名	交付先	補助の根拠	事業の実績	総事業費
22	交通事業者による誘客・周遊促進事業費補助金	岳南電車株式会社	交通事業者による誘客・周遊促進事業費補助金交付要綱	交通事業者が市町や地域観光関係団体と連携して行う観光客の誘客及び周遊を促進する取組を支援	円 5,845,000
23		富士山南麓周遊観光推進協議会代表 富士急静岡バス株式会社		交通事業者が市町や地域観光関係団体と連携して行う観光客の誘客及び周遊を促進する取組を支援	2,500,450
24		浜松・浜名湖観光誘客周遊促進協議会代表 遠州鉄道株式会社		交通事業者が市町や地域観光関係団体と連携して行う観光客の誘客及び周遊を促進する取組を支援	1,011,000
25		伊豆箱根交通株式会社		交通事業者が市町や地域観光関係団体と連携して行う観光客の誘客及び周遊を促進する取組を支援	5,671,000
26		株式会社伊豆バス		交通事業者が市町や地域観光関係団体と連携して行う観光客の誘客及び周遊を促進する取組を支援	7,772,000
27		熱海・十国峠周遊観光事業協議会		交通事業者が市町や地域観光関係団体と連携して行う観光客の誘客及び周遊を促進する取組を支援	5,592,000
28		株式会社伊豆バス		交通事業者が市町や地域観光関係団体と連携して行う観光客の誘客及び周遊を促進する取組を支援	2,136,120
小計		21件			
29	教育旅行誘致促進事業費補助金	公益社団法人静岡県観光協会	教育旅行誘致促進事業費補助金交付要綱	本県を目的地とする中央日本四県（静岡県、山梨県、長野県、新潟県）の小・中学校等が実施する教育旅行に対する支援等	19,937,007
小計		1件			19,937,007
観光振興課 計		29件			508,463,273
観光交流局 計		1,042件		全体計	2,784,761,306

支 出 調

(令和4年度)

補助金額	補助率	交付決定		交 付		事業完了		摘 要
		年月日	金額	年月日	金額	年月日	確認年月日	
円 3,345,000	10/10 以内	R4. 8. 25	円 3,425,000					
		R5. 2. 22	△ 80,000	R5. 3. 15	3,345,000	R5. 2. 5	R5. 2. 22	
		計		3,345,000				
2,483,000	10/10 以内	R4. 8. 26	7,900,000					
		R5. 3. 1	△ 5,417,000	R5. 3. 24	2,483,000	R5. 1. 31	R5. 3. 1	
		計		2,483,000				
1,011,000	10/10 以内	R4. 8. 30	3,661,000					
		R5. 1. 25	△ 2,455,000	R5. 3. 10	1,011,000	R5. 1. 31	R5. 2. 17	
		R5. 2. 17	△ 195,000					
		計	1,011,000					
5,659,000	10/10 以内	R4. 8. 30	924,000					
		R4. 10. 21	1,710,000					
		R4. 11. 25	3,074,000	R5. 3. 3	5,659,000	R5. 2. 5	R5. 2. 14	
		R5. 2. 14	△ 49,000					
		計	5,659,000					
5,998,000	10/10 以内	R4. 9. 1	7,046,000	R4. 11. 18	1,000,000			
		R5. 3. 7	△ 1,048,000	R5. 3. 24	4,998,000	R5. 1. 31	R5. 3. 7	
		計	5,998,000	計	5,998,000			
3,290,000	10/10 以内	R4. 9. 14	10,000,000					
		R5. 2. 2	△ 6,338,000	R5. 3. 24	3,290,000	R5. 2. 5	R5. 3. 3	
		R5. 3. 3	△ 372,000					
		計	3,290,000					
1,721,000	10/10 以内	R5. 1. 10	1,957,000					
		R5. 3. 7	△ 236,000	R5. 3. 24	1,721,000	R5. 2. 12	R5. 3. 7	
		計	1,721,000					
71,317,000			71,317,000		70,517,000			
19,937,007	10/10 以内	R4. 4. 1	62,000,000	R4. 5. 23	43,400,000			
		R5. 2. 28	△ 42,062,993	R5. 3. 7	△ 23,462,993	R5. 3. 27	R5. 3. 30	
		計	19,937,007	計	19,937,007			
19,937,007			19,937,007		19,937,007			
480,264,841			480,264,841		479,464,841			
2,117,537,672			2,117,537,672		2,014,595,947			

負 担 金 支 出 調

(令和4年度)

整理番号	負担金名	交付先	負担根拠	事業内容	負担金額	支出年月日
					円	
(観光政策課)						
1	ジャパン・フィルムコミッション年会費	特定非営利活動法人ジャパン・フィルムコミッション	特定非営利活動法人ジャパン・フィルムコミッション入会規約	ジャパン・フィルムコミッションへの加入のための年会費負担金	100,000	R4. 4. 19
2	ロケツアーリズム協議会年会費	一般社団法人ロケツアーリズム協議会	一般社団法人ロケツアーリズム協議会会員規約	ロケツアーリズム協議会への加入のための年会費負担金	215,000	R4. 5. 20
3	富士山自然休養林保護管理協議会会員負担金	富士山自然休養林保護管理協議会	富士山自然休養林保護管理協議会会則	富士山自然休養林の保護管理	5,420,000	R4. 7. 22
4	日本平県立自然公園運営協議会分担金	日本平県立自然公園運営協議会	日本平県立自然公園運営協議会会則	日本平県有地内の環境美化及び施設の補修	3,168,000	R4. 7. 26
5	巢雲山園地維持管理運営協議会負担金	巢雲山園地維持管理運営協議会	巢雲山園地維持管理運営協議会規約	巢雲山園地の維持管理	200,000	R4. 7. 25
6	昭和の森・天城山自然休養林管理運営協議会負担金	昭和の森・天城山自然休養林管理運営協議会	昭和の森・天城山自然休養林管理運営協議会会則	昭和の森・天城山自然休養林の保護管理・環境美化実施	3,898,000	R4. 7. 11
7	静岡県猪之頭公園運営協議会負担金	静岡県猪之頭公園運営協議会	静岡県猪之頭公園運営協議会規約	猪之頭公園の管理運営	1,000,000	R4. 6. 30
8	富士山富士宮口五合目公衆トイレ維持管理運営協議会負担金	富士山富士宮口五合目公衆トイレ維持管理運営協議会	富士山富士宮口五合目公衆トイレ維持管理運営協議会会則	富士山富士宮口五合目公衆トイレの維持管理	3,600,000	R4. 6. 30
9	東海自然歩道連絡協会会費	東海自然歩道連絡協会	東海自然歩道連絡協会規約	関係団体の連絡調整及び共同宣伝事業等の実施	10,000	R4. 10. 18
10	静岡県東海自然歩道連絡協議会負担金	静岡県東海自然歩道連絡協議会	静岡県東海自然歩道連絡協議会会則	東海自然歩道の宣伝事業及び調査活動	80,000	R4. 10. 28
11	第687回建設技術講習会聴講料	一般社団法人全日本建設技術協会	第687回建設技術講習会請求書	第687回建設技術講習会の聴講に係る負担金	8,550	R4. 11. 16
12	第687回建設技術講習会現場研修参加費	西鉄旅行株式会社東京団体支店	第687回建設技術講習会現場研修参加費用請求書	第687回建設技術講習会における現場研修参加に伴う負担金	13,870	R5. 1. 17
13	ふじのくに子ども観光大使郵送費等の支払い	特定非営利活動法人子ども未来理事長 杉山裕之	令和4年度「めざせ！ふじのくに子ども観光大使」事業実施要領	めざせ！ふじのくに子ども観光大使の講座におけるはがき送付料等の負担	46,016	R5. 4. 10
14	ブラサヴェルデ評価懇話会業務執行に伴う経費負担金	沼津市	ブラサヴェルデ評価懇話会及びブラサヴェルデ連絡会の業務遂行に関する協定書	ブラサヴェルデの評価懇話会の業務執行に伴う経費負担金の支払い	20,347	R5. 5. 8
15	時事通信社特別講演会「～2023東アジア文化都市選定～静岡県におけるガストロノミーツーリズムの可能性」開催費負担金	株式会社時事通信社	時事通信社特別講演会「～2023東アジア文化都市選定～静岡県におけるガストロノミーツーリズムの可能性」開催に関する協定書	ガストロノミーツーリズムの機運醸成と普及促進を図ることを目的としたフォーラムの開催に伴う経費負担金	2,000,000	R5. 2. 24
16	公益社団法人静岡県観光協会事業費負担金	公益社団法人静岡県観光協会	公益社団法人静岡県観光協会定款	観光デジタル情報プラットフォームと連携した観光情報サイト運営のための負担金	3,236,200	R5. 2. 22
17	公益社団法人静岡県観光協会事業費負担金	公益社団法人静岡県観光協会	公益社団法人静岡県観光協会定款	観光デジタル情報プラットフォームと連携した観光データ分析事業のための負担金	1,754,500	R5. 3. 29
18	ユネスコ世界ジオパーク現地審査感謝のタペ負担金	一般社団法人美しい伊豆創造センター	ユネスコ世界ジオパーク現地審査 感謝のタペの会開催通知	ユネスコ世界ジオパーク現地審査感謝のタペの会費に係る負担金	5,000	R4. 10. 31
19	観光アプリデジタル商品券バリュー代金の支払いについて	株式会社エヌ・ティ・ティカードソリューション	おまかせeマネー契約約款	観光アプリデジタル商品券バリュー代金の支払いに伴う負担金	1,191,500 3,223,000 △ 308,760	R5. 1. 24 R5. 2. 17 R5. 3. 31
				小計	4,105,740	
	観光政策課 計	19件			28,881,223	

負 担 金 支 出 調

(令和4年度)

整理番号	負担金名	交付先	負担根拠	事業内容	負担金額	支出年月日
	(観光振興課)				円	
1	公益社団法人日本観光振興協会会費	公益社団法人日本観光振興協会	公益社団法人日本観光振興協会定款	国際及び国内観光の宣伝の実施	1,436,000	R4. 8. 9
2	国際観光振興機構負担金	独立行政法人国際観光振興機構	独立行政法人国際観光振興機構事業計画	外国人観光客の来訪促進	1,350,000	R4. 11. 7
3	中部国際空港観光案内実施協議会負担金	中部国際空港観光案内実施協議会	中部国際空港観光案内実施協議会規約	中部国際空港における観光案内	856,000	R4. 7. 12
4	一般社団法人中央日本総合観光機構負担金	一般社団法人中央日本総合観光機構	一般社団法人中央日本総合観光機構定款	中部北陸圏の観光産業の創生	3,000,000	R4. 4. 28
5	静岡県大型観光キャンペーン推進協議会事業費負担金	静岡県大型観光キャンペーン推進協議会	静岡県大型観光キャンペーン推進協議会規約	静岡県大型観光キャンペーン推進協議会の事業の実施	10,000,000	R4. 5. 27
				小計	10,000,000	R4. 9. 28
					5,000,000	R5. 2. 22
6	全国広域観光振興事業負担金	公益社団法人静岡県観光協会	公益社団法人日本観光振興協会定款	地域における観光の振興及び地域の活性化に関する事業	2,300,000	R4. 6. 7
7	全国家康公ネットワーク負担金	全国家康公ネットワーク	全国家康公ネットワーク会則	徳川家康公顕彰事業の情報発信・相互参画	100,000	R4. 6. 30
8	富士箱根伊豆国際観光テーマ地区推進協議会負担金	富士箱根伊豆国際観光テーマ地区推進協議会	富士箱根伊豆国際観光テーマ地区推進協議会規約	富士箱根伊豆国際観光テーマ地区における外国人観光客の誘致	1,000,000	R4. 10. 11
9	東海地区外国人観光客誘致促進協議会負担金	東海地区外国人観光客誘致促進協議会	東海地区外国人観光客誘致促進協議会規約	東海地区外客来訪促進計画推進	1,000,000	R4. 7. 29
10	浜名湖キューバヘミングウェイカップ2022ブース出展料負担金	株式会社静岡新聞社	浜名湖 キューバ ヘミングウェイカップ 浜名港会場出展の手引き	浜名湖キューバヘミングウェイカップ2022における本県観光PRブースの出展	330,000	R4. 8. 16
11	富士箱根伊豆国際観光テーマ地区静岡県協議会負担金	富士箱根伊豆国際観光テーマ地区静岡県協議会	富士箱根伊豆国際観光テーマ地区静岡県協議会規約	富士箱根伊豆国際観光テーマ地区における外国人観光客の誘致（静岡県協議会事業）	3,000,000	R4. 9. 2
12	公益社団法人静岡県観光協会事業費負担金	公益社団法人静岡県観光協会	公益社団法人静岡県観光協会定款	観光情報誌発行事業、県外等広域観光宣伝事業、国際観光推進事業等	800,000	R4. 12. 22
13	(一社)ふじさん駿河湾フェリー負担金	一般社団法人ふじさん駿河湾フェリー	一般社団法人ふじさん駿河湾フェリー定款	駿河湾フェリーの運航	73,750,000	R4. 4. 21
					35,675,000	R4. 7. 29
					6,300,000	R4. 10. 28
					19,375,000	R4. 12. 27
					20,000,000	R5. 2. 16
			小計	9,600,000	R5. 3. 24	
					164,700,000	
14	環駿河湾観光交流活性化協議会負担金	環駿河湾観光交流活性化協議会	環駿河湾観光交流活性化協議会規約	駿河湾フェリーを活用した環駿河湾地域と伊豆地域の観光交流の促進	4,000,000	R4. 9. 2

負担金支出調

(令和4年度)

整理番号	負担金名	交付先	負担根拠	事業内容	負担金額	支出年月日
15	地域観光支援事業 割引原資等に係る負担金	ツーリズム産業共同提案体静岡	協定書	地域観光支援事業における旅行券割引及び地域クーポンの原資	円	
					476,405,000	R4. 4. 28
					272,344,000	R4. 5. 20
					761,709,000	R4. 6. 8
					1,178,402,000	R4. 7. 6
					129,790,000	R4. 7. 25
					849,824,000	R4. 8. 4
					78,187,000	R4. 8. 31
					1,500,167,000	R4. 9. 21
					99,586,000	R4. 9. 30
					1,261,716,000	R4. 10. 11
					28,150,000	R4. 10. 11
					62,235,000	R4. 11. 4
					53,568,000	R4. 11. 29
5,765,000	R4. 12. 23					
△ 111,196,000	R5. 3. 20					
652,000	R5. 4. 14					
	小計	6,647,304,000				
16	静岡県による観光促進事業 割引原資等に係る負担金	ツーリズム産業共同提案体静岡	協定書	全国旅行支援事業における旅行券割引及び地域クーポンの原資	4,250,000,000	R4. 9. 26
					500,000,000	R4. 10. 17
					4,500,000,000	R4. 11. 4
					3,400,000,000	R4. 11. 30
					3,000,000,000	R4. 12. 15
					2,000,000,000	R5. 2. 1
					1,000,000,000	R5. 2. 24
					1,300,000,000	R5. 3. 13
					635,036,791	R5. 4. 6
						小計
17	体験型旅行プログラム利用促進事業 割引原資に係る負担金	アソビュー株式会社	協定書	体験型旅行利用促進業務における旅行割引クーポンの原資	19,066,965	R5. 4. 11
18	静岡県の食を契機とした宿泊需要喚起事業 割引原資に係る負担金	株式会社リクルート	協定書	静岡県の食を契機とした宿泊需要喚起事業における旅行割引クーポンの原資	4,145,000	R5. 4. 13
19	静岡県の食を契機とした宿泊需要喚起事業 割引原資に係る負担金	楽天グループ株式会社	協定書	静岡県の食を契機とした宿泊需要喚起事業における旅行割引クーポンの原資	33,332,000	R5. 4. 12
20	海外インターネット予約サイトを活用した宿泊促進事業 割引原資に係る負担金	株式会社JTB 静岡支店	協定書	海外インターネット予約サイトを活用した宿泊促進事業の旅行割引クーポンの原資	2,120,149	R5. 4. 26
21	令和4年度大河ドラマ「どうする家康」協議会負担金	大河ドラマ「どうする家康」愛知・静岡・岐阜連携事業推進協議会	大河ドラマ「どうする家康」愛知・静岡・岐阜連携事業推進協議会規約	3県が連携して県域を越えた広域での観光誘客事業	3,000,000	R4. 12. 27
観光振興課 計		21件			27,502,876,905	
観光交流局 計		40件			27,531,758,128	

土 木 工 事

整理 番号	予 算 科 目	工 事 名	工事箇所	当 初 設 計 額 (円)	契 約 額		
					当 初 額 (円)	変更増減額 (円)	計 (円)
1	観光費	令和3年度東海自然歩道（根原-御殿山）自然歩道等改修事業工事（自然歩道改修工）	富士宮市根原地内外	20,416,000	20,240,000	5,819,000	26,059,000
2	観光費	令和3年度富士山観光施設（水ヶ塚）自然歩道等改修事業工事（園地・駐車場改修工）	裾野市須山地内	30,195,000	29,700,000	3,578,000	33,278,000
3	観光費	令和4年度西伊豆歩道（大瀬崎-今山）自然歩道等改修事業工事（自然歩道改修工）	沼津市戸田地内外	48,334,000	46,640,000	3,707,000	50,347,000
4	観光費	令和4年度南伊豆歩道（須崎遊歩道）自然歩道等改修事業工事（法面等改修工）	下田市須崎地内	19,327,000	19,195,000	5,192,000	24,387,000
5	観光費	令和4年度東海自然歩道BPコース（富士宮-蒲原）自然歩道等改修事業工事（自然歩道改修工）	富士宮市佐折地内外	17,358,000	16,830,000	0	16,830,000
6	観光費	令和4年度南伊豆歩道（須崎遊歩道）自然歩道等改修事業工事（自然歩道改修工）	下田市須崎地内	25,949,000	25,740,000	1,628,000	27,368,000
7	観光費	令和4年度伊豆山稜線歩道（つげ峠-船原峠）自然歩道等改修事業工事（自然歩道改修工）	伊豆市湯ヶ島地内外	31,251,000	29,040,000	4,158,000	33,198,000
8	観光費	令和4年度日本平観光施設自然歩道等改修事業工事（駐車場舗装工）	静岡市清水区草薙地内	21,538,000	19,558,000	1,562,000	21,120,000
9	観光費	令和4年度日本平観光施設自然歩道等改修事業工事（駐車場サイン工）	静岡市清水区草薙地内	31,493,000	29,139,000	-4,477,000	24,662,000
	自然歩道等改修事業	【事業計】	9件		236,082,000	21,167,000	257,249,000
10	観光費	令和3年度田貫湖キャンプ場北サイト（管理棟・炊飯棟）県有観光施設維持補修事業工事（施設解体工）	富士宮市猪之頭地内	11,055,000	9,625,000	385,000	10,010,000

調

(令和4年度)
(令和 5年 3月31日 現在)

契約締結方法	請負者	着手完成(予定)年月日	支出済額(円)	工事概要	摘要
一般	(株)小松建設	3. 9. 1 4. 6. 30	(8,090,000) 17,969,000	木橋改修 3 基	R3年度繰越
不随	(株)齊藤組	3.11.18 4.12. 8	(11,880,000) 21,398,000	ゲート撤去 2 基	R3年度繰越随契八号(不調)
一般	(株)鈴木組	4. 4.14 4.10.28	50,347,000	標識洗浄・再塗装工 87 箇所	
一般	(株)土屋建設	4. 4.14 4.11.30	24,387,000	法面工 1 式	
一般	(有)マルモン興業	4. 9.21 5. 3.24	16,830,000	標識工 112 基	
一般	(有)向田興業	4.11.16 5. 3.27	27,368,000	標識洗浄・再塗装工 30 基	
一般	(株)鈴木組	4.12.14 5. 3.24	33,198,000	標識洗浄・再塗装工 76 基	
一般	渡辺建設(株)	5. 2.21 5. 4.27	7,800,000	表層(車道・路肩部) 1550 m ²	R4年度繰越
一般	(株)日本ロードライン	4.12.14 5. 3.24	24,662,000	サイン施設工 19 基	
			223,959,000		
一般	(株)イーシーセンター	3.12.27 4. 6.14	10,010,000	管理棟兼シャワー室解体工 1 棟	R3年度繰越

土 木 工 事

整理 番号	予 算 科 目	工 事 名	工事箇所	当 初 設 計 額 (円)	契 約 額		
					当 初 額 (円)	変更増減額 (円)	計 (円)
11	観光費	令和4年度 県有 観光施設維持補修 事業工事（標識移 設工）	伊豆市下白岩地 先	982,300	979,000	0	979,000
12	観光費	令和4年度 県有 観光施設維持補修 事業工事（自然歩 道改修工）	静岡市清水区由 比西倉澤地内	1,210,000	1,188,000	0	1,188,000
	県有観光施設維持 補修事業	【事業計】	3件		11,792,000	385,000	12,177,000
13	観光費	令和4年度東海自然 歩道本コース （静岡コース）自然 環境整備交付金 事業（国定公園 等）工事（自然歩 道改修工）	静岡市葵区黒俣 地内ほか	14,839,000	13,750,000	1,250,000	15,000,000
	自然環境整備交付 金事業（国定公園 等）	【事業計】	1件		13,750,000	1,250,000	15,000,000
観光交流局 合計			13件		261,624,000	22,802,000	284,426,000

調

(令和4年度)
(令和 5年 3月31日 現在)

契約締結方法	請負者	着手完成(予定)年月日	支出済額(円)	工事概要	摘要
随契	(株) スルガ	4. 7. 20 4. 8. 10	979,000	既設案内板解体 1 式	随契一号 (少額)
随契	(有) マルモン興業	4. 8. 31 4. 10. 28	1,188,000	土留柵改修工 1 式	随契一号 (少額)
			12,177,000		
一般	(有) マルモン興業	4. 11. 16 5. 3. 24	15,000,000	標識工 23 基	
			15,000,000		
			251,136,000		

建 築 工 事

整理 番号	予算科目	工 事 名	工事箇所	当初設計金額	契 約 金 額		
					当初額	変更増減額	計
観光政策課							
1	資産経営費	令和4年度プラサヴェルデ会議場放送・音響設備修繕工事	沼津市大手町地内	円 1,265,000	円 1,210,000	円 0	円 1,210,000
観光政策課 計			1 件	1,265,000	1,210,000	0	1,210,000
観光振興課							
1	観光費	船舶「富士」救助艇等更新工事	船舶「富士」	円 24,904,000	円 24,842,400	円 0	円 24,842,400
観光振興課 計			1 件	24,904,000	24,842,400	0	24,842,400
観光交流局 計			2 件	26,169,000	26,052,400	0	26,052,400

調

(令和4年度)

契約締結方法	受注者	着手 完 年 月 日	支出済額	工事概要	公有 財産 台帳	摘要
随契	株式会社 暁電工	R4.8.30 ~R4.11.30	円 1,210,000	会議場放送・音響 設備修繕	-	R4.12.27支払 随契1号 (少額)
			1,210,000			
随契	株式会社 カナサシ重工	R4.1.7 ~R5.1.24	円 24,842,400	高速救助艇及び救 助艇揚降装置更新		R5.3.13支払 随契2号 (競争不適)
			24,842,400			
			26,052,400			

繰 越

番号	予 算 科 目	事業（箇所）名 及び内訳	事業箇所	契 約 額 (円)	前年度施行支払額 (円)	繰 越 額 (円)
1	観光費	南伊豆歩道（須崎遊歩道） 自然歩道等改修事業工事 （法面等改修工）	下田市須崎地内	24,387,000	0	24,387,000
2	観光費	富士山観光施設（水ヶ塚） 自然歩道等改修事業工事 （園地・駐車場改修工）	裾野市須山地内	33,278,000	11,880,000	21,398,000
3	観光費	西伊豆歩道（大瀬崎－今 山）自然歩道等改修事業工 事（自然歩道改修工）	沼津市戸田地内	50,347,000	0	50,347,000
4	観光費	東海自然歩道（根原－御殿 山）自然歩道等改修事業工 事（自然歩道改修工）	富士宮市根原地 内	26,059,000	8,090,000	17,969,000
5	観光費	田貫湖キャンプ場北サイト （管理棟・炊飯棟）県有観 光施設維持補修事業工事 （施設解体工）	富士宮市猪之頭 地内	10,010,000	0	10,010,000
6	観光費	松崎港フェリーターミナル 整備に伴う設計業務委託 （車両乗降用浮棧橋実施設 計）	賀茂郡松崎町江 奈地内	10,000,000	2,600,000	7,400,000
	合計			154,081,000	22,570,000	131,511,000
				工事費計	19,970,000	124,111,000
				委託料計	2,600,000	7,400,000
				未契約分	0	0

工 事 調

(令和3年度から令和4年度へ繰越分)

同左支出済額 (円)	支出未済額 (円)	契約締 結方法	請負者 (受託者)	着 手 完 成 年 月 日	繰 越 理 由
24,387,000	0	一 般	(株) 土屋建設	R4. 4. 14 R4. 11. 30	設計委託発注後に転石が確認され、 設計の見直しに不測の日時を要した ため。
21,398,000	0	一 般	(株) 齊藤組	R3. 11. 18 R4. 12. 8	国との協議に不測の日時を要したた め。
50,347,000	0	一 般	(株) 鈴木組	R4. 4. 14 R4. 10. 28	豪雨による崩壊が発生し、設計の見 直しに不測の日時を要したため。
17,969,000	0	一 般	(株) 小松建設	R3. 9. 1 R4. 6. 30	国との協議に不測の日時を要したた め。
10,010,000	0	一 般	(株) イーシーセン ター	R3. 12. 27 (R4. 6. 14)	国との協議に不測の日時を要したた め。
7,400,000	0	一 般	中央コンサルタンツ (株) 静岡事務所	R3. 10. 1 (R4. 9. 15)	関係者との協議により、構造を検討 する期間が必要となったため。
131,511,000	0				
124,111,000	0				
7,400,000	0				
0	0				

繰 越

番号	予 算 科 目	事業（箇所）名 及び内訳	事業箇所	契 約 額 (円)	前年度施行支払額 (円)	繰 越 額 (円)
1	観光費	日本平観光施設自然歩道等 改修事業工事（駐車場舗装 工）	静岡市清水区草 薙地内	21,648,000	7,800,000	13,848,000
2	観光費	清水港フェリーターミナル 整備に伴う江尻地区フェ リー用浮棧橋等設計業務委 託	静岡市清水区袖 師町地内	9,361,000	2,800,000	6,561,000
3	観光費	奥浜名自然歩道（細江コー ス）外県有観光施設設計等 委託事業に伴う設計業務委 託（自然歩道設計）	浜松市北区細江 町気賀地内外	9,317,000	0	9,317,000
4	観光費	奥浜名自然歩道（奥山コー ス）外県有観光施設設計等 委託事業に伴う設計業務委 託（自然歩道設計）	浜松市北区引佐 町狩宿地内外	5,555,000	0	5,555,000
	合計			45,881,000	10,600,000	35,281,000
				工事費計	7,800,000	13,848,000
				委託料計	2,800,000	21,433,000
				未契約分	0	91,000,000

工 事 調

(令和4年度から令和5年度へ繰越分)

同左支出済額 (円)	支出未済額 (円)	契約締 結方法	請負者 (受託者)	着 手 完 成 (予定)年月日	繰 越 理 由
0	13,848,000	一 般	渡辺建設(株)	R5.2.21 R5.4.27	着工までの地元観光協会との調整に不測の日数を要し、適正工期の確保が困難となったため。
0	6,561,000	一 般	中央コンサルタンツ (株)静岡事務所	R4.2.9 (R5.7.31)	計画及び設計に関する諸条件の調整に不測の日数を要したため。
0	9,317,000	指 名	(株)フジヤマ	R4.12.5 (R5.6.16)	計画に関する諸条件の調整に不測の日時を要したため。
0	5,555,000	指 名	(株)共和コンサルタン ト	R4.12.5 R5.5.31	計画に関する諸条件の調整に不測の日時を要したため。
0	35,281,000				
0	13,848,000				
0	21,433,000				
0	91,000,000				

補 助

整理番号	補助事業名	補助金交付先	事業主体	事業の規模	事業箇所	事業費	補助対象事業費	補助率
	(観光政策課)					円	円	
1	観光施設整備事業	熱海市	市	小沢の湯蒸気気管布設替工事N=1式 梅園迎月橋修景工事N=1式	銀座町	53,042,000	48,458,000	1/3
2		伊東市	市	高耐久型セメント系木質舗装 A=315m ²	富戸	24,992,000	24,992,000	1/2
3		南伊豆町	町	入間観光トイレ新築工事N=1式	石廊崎入間	35,827,000	35,827,000	1/2
4		伊豆市	市	コンクリート舗装工A=52m ² 転落防止柵工L=32m LEDアウトドアスポットN=8台	大平	4,648,600	4,648,600	1/2
5		伊豆市	市	津波避難複合施設整備工事N=1式 津波避難複合施設付帯整備工事N=1式 松原公園整備工事 A=12,500m ²	土肥	266,203,000	266,203,000	1/2
6		伊豆市	市	萬城の滝設計業務N=1式 観光名所案内板整備工事N=7基	八岳	17,439,400	9,189,400	1/2
7		伊豆の国市	市	誘導標識等整備工事N=2基 歩行者用誘導標識整備工事N=4基 観光案内板整備工事N=2基 蛭ヶ島公園案内板改修工事N=1基 街路灯設置工事N=2基	南條	12,763,000	12,763,000	1/3
8		伊豆の国市	市	LED街路灯設置工N=61基	古奈	49,687,000	42,270,732	1/3
9		東伊豆町	町	設計業務 N=1式 街路灯取替 N=11基	奈良本	4,972,000	4,972,000	1/2
10		川根本町	町	イラストマップ案内看板設置N=9基 駐車場整備N=1式	梅地	1,866,700	1,866,700	1/2
11		伊豆市	市	御幸橋整備事業N=1式 公衆トイレ新築N=1式 案内板整備N=1基	修善寺	41,794,500	41,794,500	1/2
12		伊豆市	市	旧営林署跡地整備工事N=1式 園路広場整備工N=1式 観光名所案内版整備工N=1基	湯ヶ島	67,123,100	67,123,100	1/2
13		伊豆の国市	市	誘導標識等整備工事N=30箇所 街路灯設置工N=5基	南條	26,950,000	26,950,000	1/2
	合計				13地区	529,274,300	513,608,032	

工 事 調

(令和4年度)

補助金 交付額	工事進捗状況			交付決定		補助金交付		事業 確認 年月日	摘要
	着手 年月日	完成(予定) 年月日	進捗 率	年月日	金額	年月日	金額		
円			%		円		円		
15,100,000	R4.12.1	R5.8.31	0	R4.11.24 R5.3.6	16,300,000 15,100,000				R4繰
12,400,000	R4.12.23	R5.3.27	100	R4.11.21 R5.3.22 交付確定 R5.4.20	12,300,000 12,400,000 12,400,000	R5.5.26	12,400,000	R5.3.31 (R5.4.18)	現
17,900,000	R4.9.2	R5.3.10	100	R4.10.14 交付確定 R5.5.8	17,900,000 17,900,000	R5.5.26	17,900,000	R5.3.31 (R5.4.26)	現
2,200,000	R4.11.29	R5.3.10	100	R4.8.31 R4.12.5 交付確定 R5.5.9	2,400,000 2,300,000 2,200,000	R5.5.26	2,200,000	R5.3.31 (R5.4.27)	現
117,100,000	R4.9.2	R5.12.1	80	R4.8.31 R5.3.30	123,700,000 117,100,000	R5.4.14	80,700,000		R4繰
4,500,000	R4.8.16	R5.3.30	100	R4.8.31 交付確定 R5.5.9	4,700,000 4,500,000	R5.5.26	4,500,000	R5.3.31 (R5.4.27)	現
4,000,000	R4.9.16	R5.3.31	100	R4.8.22 交付確定 R5.5.9	4,700,000 4,000,000	R5.5.26	4,000,000	R5.3.31 (R5.4.28)	現
12,400,000	R4.11.15	R5.3.24	100	R4.8.22 交付確定 R5.5.8	12,400,000 12,400,000	R5.5.26	12,400,000	R5.3.31 (R5.4.28)	現
2,400,000	R4.8.31	R5.1.20	100	R4.8.8 交付確定 R5.3.8	2,400,000 2,400,000	R5.4.17	2,400,000	R5.3.3	現
900,000	R4.9.1	R5.1.31	100	R4.8.15 交付確定 R5.3.30	900,000 900,000	R5.4.17	900,000	R5.2.15 (R5.3.17)	現
18,200,000	R3.4.8	R4.5.31	100	R4.1.25 交付確定 R4.8.29	18,200,000 18,200,000	R4.5.30 R4.10.4	(10,200,000) 8,000,000	R4.8.12	現 R3繰
33,300,000	R3.10.12	R4.6.30	100	R4.1.25 R4.5.16 交付確定 R4.8.31	35,400,000 35,100,000 33,300,000	R4.5.30 R4.9.14	(15,100,000) 18,200,000	R4.8.12	現 R3繰
8,700,000	R3.10.25	R4.9.30	100	R3.10.18 R4.5.16 交付確定 R4.12.2	10,200,000 8,800,000 8,700,000	R4.5.30 R4.12.27	(6,200,000) 2,500,000	R4.12.8	現 R3繰
221,600,000					245,100,000		166,100,000		

公有財産調

(令和4年度)

区分	令和4年3月31日現在		増		減		令和5年3月31日現在		摘要
	数量又は面積	台帳価格	数量又は面積	台帳価格	数量又は面積	台帳価格	数量又は面積	台帳価格	
行政財産		千円 10,176,266		千円 131,354		千円 371,705		千円 9,935,915	
土地	728,322.62 m ²	2,640,443					728,322.62 m ²	2,640,443	
立木竹	3,857 本	18,663					3,857 本	18,663	
建物	12,651.81 m ²	7,140,318	56.78 m ²	112,982	181.34 m ²	310,259	12,527.25 m ²	6,943,041	
	22,984.32 m ²		47.42 m ²		181.34 m ²		22,850.40 m ²		
工作物	4,697 個	376,842	44 個	18,372	30 個	61,446	4,711 個	333,768	
特許権等	8 件	—					8 件	—	
普通財産		778,271		0		64,536		713,735	
土地	7,404.45 m ²	181,606					7,404.45 m ²	181,606	
工作物	13 個	14,758					13 個	14,758	
船舶等	1 隻	321,907				64,536	1 隻	257,371	
出資による権利	3 件	260,000					3 件	260,000	
公有財産に準ずるもの		4						4	
電話加入権	1 件	4					1 件	4	

出 資

出 資 先 (代表者名)	所 在 地	資本金又は 基本財産A	県 出	
			前年度末 現在額	当年度 増減額
(観光政策課)		千円	千円	千円
(公財)浜松・浜名湖ツーリズムビュー ロー (斉藤 薫)	浜松市中区鍛冶町100- 1ザザシティ浜松中央 館5F	480,000	100,000	0
(公財)するが企画観光局 (田辺 信宏)	静岡市葵区日出町1-2 TOKAI日出町ビル9階	522,000	100,000	0
(一財)休暇村協会 (河本 利夫)	東京都台東区東上野 5-1-5	490,000	60,000	0
観光交流局 計		1,492,000	260,000	0

金 調

(令和4年度)

資 金 等			決算期	年間配当率	出資目的
当年度末 現在額B	出資の 初年度	出資率 B/A			
千円	年度	%		%	
100,000	平成 元	20.8	3	—	MICEの振興を図るため。
100,000	平成 7	19.2	3	—	MICEの振興を図るため。
60,000	昭和 47	12.2	3	—	休暇村（南伊豆、富士）の建設に伴う 出資
260,000					

債権（貸付金等）の管理状況調

（令和4年度）

（令和5年3月31日現在）

区 分	前年度末 現在額		期 間 中				当年度末 現在額 (調書調製日現在)	
			増		減			
	件数	金額 円	件数	金額 円	件数	金額 円	件数	金額 円
(一社) ふじさん駿河 湾フェリー貸付金	1	200,000,000	0	0	0	0	1	200,000,000
観光交流局 計	1	200,000,000	0	0	0	0	1	200,000,000

借地借家等調

(令和5年3月31日現在)

整理番号	区分	種別	所在地	地目		数量又は面積 ㎡	借料		契約期間	所有者又は 契約者氏名	用途
				台帳	現況		単価	年額			
		(観光政策課)					円	円			
1	土地	その他の公共 用施設敷地	静岡市葵区岩崎字東山 783-1の一部	山林	山林	3,245.36	0	0	R3.4.1～ R8.3.31	特種東海製 紙(株)	聖平小屋、便所、 幕営敷地
2	"	"	静岡市葵区田代字奥西 河内1300-1の一部	"	"	200.58	0	0	R3.4.1～ R8.3.31	"	旧赤石小屋敷地
3	"	"	静岡市葵区岩崎字東山 783-1の一部	"	"	200.00	0	0	R3.4.1～ R8.3.31	"	赤石避難小屋、便 所敷地
4	"	"	静岡市葵区田代字奥西 河内1300-1の一部	"	"	1,341.11	0	0	R3.4.1～ R8.3.31	"	千枚小屋、便所、 幕営敷地
5	"	"	静岡市葵区田代字小西 俣1293-1の一部	"	"	226.73	0	0	R3.4.1～ R8.3.31	"	小河内岳避難小屋 敷地
6	"	その他公園敷 地	静岡市葵区田代1306-1 地内	雑種地	公園 用地	479.06	0	0	R5.4.1～ R10.3.31	静岡市井川 財産区	茶臼山小屋、便 所、発電機小屋敷 地
7	"	"	"	"	"	3,436.47	0	0	R5.4.1～ R10.3.31	"	横窪沢山小屋、便 所、発電機小屋、 幕営敷地
8	"	その他の公共 用施設敷地	伊豆市上船原字根合 1237-1	原野	山林	177.00	0	0	R5.4.1～ R10.3.31	伊豆市	船原峠休憩舎、展 望台等敷地
9	"	その他公園敷 地	沼津市戸田御浜2710-1 外	山林	宅地	7,347.87	0	0	R5.4.1～ R10.3.31	沼津市	戸田御浜岬戸田駐 車場等敷地
10	"	"	富士宮市猪之頭2929-3 外	原野	原野	102,440.54	0	0	H31.4.1～ R6.3.31	田貫湖キャン プ場運営委員 会	田貫湖キャンプ場 敷地
11	"	"	伊豆市木戸際2860-30 外	"	山林	3,026.60	0	0	R5.4.1～ R10.3.31	伊豆市	浄蓮の滝駐車場、 公衆便所敷地
12	"	"	伊東市大沢大字奥野 1018-1外	"	原野	26,672.00	0	0	R2.4.1～ R7.3.31	"	達磨山観光施設敷 地
13	"	その他公園敷 地	富士宮市粟倉富士山国 有林128イ林小班内	山林	山林	751.00	0	0	R4.4.1～ R9.3.31	静岡森林管 理署	高鉢公衆便所 公衆 便所敷地
14	"	"	裾野市須山浅木塚国有 林471ロ林小班	"	"	22,606.00	-	54,500	R3.4.1～ R6.3.31	"	水ヶ塚園地 園地敷 地
15	"	その他の公共 用施設敷地	伊豆市湯ヶ島国有林2 9に林小班外	"	"	29,760.00	0	0	R2.4.1～ R7.3.31	伊豆森林管 理署	伊豆山稜線歩道敷 地
16	"	"	伊豆市湯ヶ島国有林 104は林小班外	"	"	2,142.00	0	0	R2.4.1～ R7.3.31	"	太郎杉歩道 歩道敷 地
17	"	"	河津町梨本国有林623 と林小班外	"	"	1,584.00	0	0	R2.4.1～ R7.3.31	"	踊子歩道敷地
18	"	"	河津町梨本国有林645 と林小班外	"	"	233.00	0	0	H31.4.1～ R6.3.31	"	二階滝園地 歩道敷 地
19	"	"	河津町梨本国有林639 イ林小班	山林	山林	137.00	0	0	R2.4.1～ R7.3.31	伊豆森林管 理署	寒天園地、バス停 敷地

借地借家等調

(令和5年3月31日現在)

整理番号	区分	種別	所在地	地目		数量又は面積 ㎡	借料		契約期間	所有者又は 契約者氏名	用途
				台帳	現況		単価	年額			
20	土地	その他の公共 用施設敷地	伊豆市湯ヶ島国有林 139へ林小班外	山林	山林	3,299.00	0	0	R3.4.1～ R8.3.31	伊豆森林管 理署	踊子歩道 歩道敷地
21	"	"	伊豆市湯ヶ島国有林 122い林小班外	"	"	2,350.00	0	0	R4.4.1～ R8.9.30	"	踊子歩道 歩道敷地
22	"	"	山梨県南巨摩郡南部町 上佐野国有林121林小 班ロ小班	"	"	31.00	0	0	R5.4.1～ R7.3.31	山梨森林管 理事務所	東海自然歩道 案内 板、施設敷地
23	"	"	下田市須崎字日影山 1385地先	海岸 空地	海岸 空地	94.93	0	0	R3.4.1～ R6.3.31	国土交通省 (下田土木 事務所)	須崎歩道 遊歩道 敷地
24	"	"	下田市須崎字細間1429 地先	"	"	85.18	0	0	R3.4.1～ R6.3.31	"	須崎歩道 遊歩道敷 地
25	"	その他公園敷 地	南伊豆町伊浜字大窪段 2622-3地先	公共 空地	公共 空地	213.00	0	0	R5.4.1～ R8.3.31	"	波勝崎園路 園路敷 地
26	"	"	静岡市清水区村松字大 段4047-35外	雑種地	公園 用地	962.92	0	0	R5.4.1～ R8.3.31	静岡市	日本平観光施設敷 地
27	"	その他の公共 用施設敷地	南伊豆町子浦伊鈴浜7- 2	公共 空地	公共 空地	690.00	0	0	R5.1.1～ R9.12.31	南伊豆町	子浦駐車場敷地
28	"	その他公園敷 地	裾野市須山浅木塚国有 林471ろ林小班	原野	原野	63.00	0	0	R4.4.1～ R9.3.31	静岡森林管 理署	富士山観光施設 展 望台敷地
29	"	その他の公共 用施設敷地	浜松市北区三ヶ日町只 木国有林65た林小班外	"	"	38,719.00	0	0	R4.4.1～ R9.3.31	天竜森林管 理署	奥浜名自然歩道 遊 歩道敷地
30	"	その他公園敷 地	静岡市清水区村松字ボ ラ4050-1	雑種地	雑種地	221.83	0	0	R5.4.10～ R10.3.31	個人	日本平観光施設 階 段、身障者用スロー 敷地
31	"	その他の公共 用施設敷地	静岡市葵区田代字小西 俣1293-3の一部	山林	山林	1,400.00	0	0	R3.4.1～ R8.3.31	特種東海製 紙(株)	中岳避難小屋、便 所敷地
32	"	"	長野県飯田市南信濃水 沢須沢国有林3132ロ林 小班外	"	"	882.00	-	124,500	R4.4.1～ R7.3.31	南信森林管 理署	光小屋建物敷地、 給水施設及び便所 敷、野営場敷
33	"	"	西伊豆町田子～仁科	"	"	14,656.00	0	0	R5.4.1～ R6.3.31	西伊豆町	西伊豆歩道敷地
34	"	"	富士宮市根原字富田 249	原野	原野	825.00	0	0	R5.4.1～ R10.3.31	富士宮市	東海自然歩道敷地
35	"	"	浜松市北区細江町気賀 字向山11704-1	"	"	387.80	0	0	R5.4.1～ R10.3.31	浜松市(旧 細江町)	奥浜名自然歩道休 憩舎 敷地
36	"	"	浜松市北区細江町小野 字南山765-778	"	"	1,087.83	0	0	R5.4.1～ R10.3.31	浜松市(旧 細江町)	奥浜名自然歩道展 望台 敷地
37	"	"	伊豆市土肥～小土肥	"	"	5,739.00	0	0	R5.4.1～ R10.3.31	伊豆市(旧 土肥町)	土肥大瀬崎線歩道 敷地
38	"	その他公園敷 地	沼津市戸田～井田	山林	山林	11,853.00	0	0	R2.4.1～ R7.3.31	沼津市(旧 戸田村)	土肥大瀬崎線歩道 敷地
39	"	その他の公共 用施設敷地	静岡市葵区田代字奥西 河内1300-1の一部	"	"	749.79	0	0	R3.4.1～ R8.3.31	特種東海製 紙(株)	赤石小屋、便所敷 地

借地借家等調

(令和5年3月31日現在)

整理番号	区分	種別	所在地	地目		数量又は面積 ㎡	借料		契約期間	所有者又は 契約者氏名	用途
				台帳	現況		単価	年額			
40	土地	その他の公共 用施設敷地	伊豆市菅引入638-69 外	山林	山林	1,231.76	0	0	R3.4.1~ R8.3.31	伊豆市	伊豆山稜線歩道敷 地
41	"	"	沼津市戸田字向山野 3875-17外	道路	道路	3,778.25	0	0	R3.4.1~ R8.3.31	沼津市	土肥大瀬崎線歩道 敷地
42	"	"	沼津市大字江梨字口輪 997-1外	山林	山林	1,050.00	0	0	R3.4.1~ R8.3.31	"	土肥大瀬崎線歩道 敷地
43	"	"	富士宮市根原字富田 273外	"	"	1,760.00	0	0	R3.4.1~ R8.3.31	富士宮市根 原財産区	東海自然歩道敷地
44	"	"	富士宮市根原字宝山 499の一部	"	"	2,759.00	0	0	R3.4.1~ R8.3.31	個人	東海自然歩道、休 憩舎敷地
45	"	"	静岡市葵区田代字奥西 河内1300-1の一部	山林	山林	361.50	0	0	R3.4.1~ R8.3.31	特種東海製 紙(株)	荒川小屋、便所敷 地
46	"	その他公園敷 地	裾野市須山浅木塚国有 林471ニ林小班	"	"	1,104.00	-	8,600	R5.4.1~ R8.3.31	静岡森林管 理署	水路管理施設敷地
47	"	その他の公共 用施設敷地	伊豆市湯ヶ島国有林 181は林小班	"	"	123.00	-	0	R4.4.1~ R8.9.30	伊豆森林管 理署	八丁池 公衆便所敷 地
48	"	"	伊豆市土肥字赤沢本洞 3926外	"	"	4,464.00	0	0	R3.4.1~ R8.3.31	伊豆市	伊豆山稜線歩道敷 地
49	"	"	浜松市天竜区春野町領 家848	"	"	30.50	0	0	H31.4.1~ R6.3.31	浜松市(旧 春野町)	東海自然歩道公衆 便所敷地
50	"	"	富士宮市佐折字狂入 634-1	"	"	1,761.00	0	0	R5.4.1~ R10.3.31	富士宮市白 糸財産区	田貫湖園地園路敷 地
51	"	"	静岡市清水区草薙674- 1外3筆	雑種地	公園 用地	502.65	0	0	R3.4.1~ R8.3.31	静岡鉄道(株)	日本平観光施設緑 地及び歩道
52	"	"	静岡市清水区草薙字 598-45	"	"	3.57	0	0	H26.4.1~ R6.3.31	静岡市(土 木管理課)	日本平観光施設案 内標識敷地
53	"	"	賀茂郡河津町梨本国有 林646イ林小班	"	"	300.00	0	0	R2.4.1~ R7.3.31	伊豆森林管 理署	二階滝公衆便所敷 地 二階滝休憩舎敷 地
54	"	"	静岡市清水区大平国有 林327ぬ外林小班	"	"	3,678.00	0	0	R5.4.1~ R10.3.31	静岡森林管 理署	東海自然歩道敷地
55	"	その他公園敷 地	富士宮市栗倉富士山国 有林172ニ林小班外	"	"	63.00	0	0	R5.4.1~ R10.3.31	"	富士山観光施設 御 中道線 案内標 識、防護柵敷地 外
56	"	"	賀茂郡河津町梨本字帰 りサガマ1196-1の一部 外	山林	山林	680.00	0	0	R5.4.1~ R10.3.31	個人	踊子歩道の歩道敷 及び付帯施設敷地
57	"	その他の公共 用施設敷地	浜松市北区三ヶ日町只 木322-1 只木国有林67ホ林小班 内	"	"	345.00	-	10,400	R3.4.1~ R6.3.31	天竜森林管 理署	奥浜名自然歩道 休 憩舎敷地
58	"	"	浜松市北区三ヶ日町只 木322-1 只木国有林67ホ林小班 外2	"	"	426.00	0	0	R4.10.1~ R9.9.30	"	奥浜名自然歩道 公 衆トイレ敷地
59	"	"	浜松市北区引佐町狩宿 884 狩宿国有林122ほ林小 班内	"	"	123.00	0	0	R2.4.1~ R7.3.31	"	奥浜名自然歩道 展 望台敷地

借地借家等調

(令和5年3月31日現在)

整理 番号	区分	種別	所在地	地目		数量又は面積 ㎡	借料		契約期間	所有者又は 契約者氏名	用途
				台帳	現況		単価	年額			
60	土地	その他の公共 用施設敷地	浜松市北区奥山1736番 地の1の一部、1737番 地387の一部	山林	山林	121.05	0	0	H31.3.20 ～R6.3.31	合名会社中 村社団	奥浜名自然歩道 公 衆トイレ敷地
61	"	"	浜松市北区細江町気賀 8618-1 気賀第一国有 林107イ林小班内	"	"	167.00	0	0	R3.4.1～ R8.3.31	天竜森林管 理署	公衆便所敷地 (尉ヶ峰)
62	"	"	静岡市葵区田代1147番 の一部	"	"	24.00	0	0	R5.4.1～ R10.3.31	加藤商事合 資会社	光岳給水設備敷地
63	"	"	静岡市清水区草薙672	"	雑種地	38.28	0	41,980	R4.6.14～ R9.3.31	富士レック ス株式会社	日本平観光施設敷 地
64	"	"	裾野市須山浅木塚国有 林471ろ林小班内	"	山林	3,315.00	0	0	R4.9.26～ R9.3.31	静岡森林管 理署	水ヶ塚園地遊歩道 敷
65	"	"	伊豆市土肥字四郎兵衛 3364番の1	"	保安林	2,610.00	0	0	R5.3.1～ R6.3.31	伊豆市	伊豆山稜線歩道敷
			観光政策課 計			321,136.16		239,980			
			合計			321,136.16		239,980			

(注) 1 本表は、本庁所管課・出先機関等において調製する。

- 土地、建物、施設、実習用地、工作物等現に県が使用しているものについては、有料・無料を問わず記載する（国、県等から占用許可を受けているもの及び他の課又はかいから使用承認を受けているものを含む。この場合、「契約期間」欄には許可期間・承認期間を、「所有者又は契約者氏名」欄には許可者・承認者を記載する。）。
- 「区分」・「種別」欄には、財産規則第61条に規定する別表第3公有財産区分種目表により記載する。
- 建物、施設、工作物等については、型式、構造等を「地目」欄に記載する。また、建物の数量は、当該「数量又は面積」欄を二分して、上段に建築面積を下段に延面積を記載する。
- 「区分」又は「種別」が2以上あるときは、面積及び年額を集計する。
- 所有者又は契約者が法人ではなく個人の場合は、「所有者又は契約者氏名」欄には、「個人」と記載する。
- 監査対象期間において、借地借家等が終了したものについても記載する。

行政財産貸付・使用許可調

(令和5年3月31日現在)

整理番	区分	種別	所在地	地目		数量又は積	貸付料又は使用料		貸付又は使用許可期間	貸付又は使用許可を受けた者の氏名	貸付・使用許可目的
				台帳	現況		単価	年額			
1	土地	公園	静岡市清水区馬走字大段1522番1外	公園	公園	753.58㎡	987	743,780	R4.4.1～ R5.3.31	才茂 泰司	食堂、売店敷地
2	〃	〃	〃	〃	公衆用道路	2,014.40㎡	免除	0	R4.4.1～ R5.3.31	静岡市	静岡市道池田日本平線用地
3	〃	〃	〃	〃	道路	188.22㎡	987	185,770	R4.4.1～ R5.3.31	㈱日本平ホテル	通路敷地
4	〃	〃	〃	〃	公園	20.00㎡	免除	0	R4.4.1～ R5.3.31	日本平県立自然公園運営協議会	ゴミ集積敷地
5	〃	〃	〃	〃	〃	16本	180	2,880	R4.4.1～ R7.3.31	中部電力パワーグリッド [®] ㈱清水営業所	電柱用地
6	〃	〃	〃	〃	〃	4.31㎡	免除	0	R4.4.1～ R5.3.31	静岡市	休憩施設、案内看板敷地
7	〃	〃	〃	〃	〃	31.1m 146.9m	45 90	14,670	R4.4.1～ R5.3.31	静岡市公営企業管理者	静岡市上水道施設(管路)用地
8	〃	〃	静岡市清水区草薙650外	〃	〃	6本	180	1,080	R4.4.1～ R9.3.31	西日本電信電話㈱静岡支店	電気通信設備設置
9	建物	事務所建	静岡市清水区草薙600-1	〃	〃	0.34㎡	免除	0	R4.4.1～ R5.3.31	(一財)モバイルスマートタウン推進財団代表理事	ライブカメラ敷地
10	土地	公園	静岡市清水区草薙428-97外	〃	〃	0.72㎡	免除	0	R4.4.1～ R5.3.31	中部テレコミュニケーションズ(株)	電気通信線路設備設置
11	〃	〃	静岡市清水区草薙600-1	〃	〃	35.90㎡	免除	0	R4.4.1～ R5.3.31	静岡市	展望回廊
12	〃	〃	富士宮市猪之頭1013	〃	〃	3,671.56㎡	免除	0	R4.4.1～ R5.3.31	静岡県猪之頭公園運営協議会	鱒の家敷地
13	建物	住宅建	〃	〃	〃	413.10㎡	免除	0	R4.4.1～ R5.3.31	静岡県猪之頭公園運営協議会	鱒の家
14	土地	公園	〃	〃	〃	31.00㎡	免除	0	R4.4.1～ R5.3.31	静岡県猪之頭公園運営協議会	休憩場所
15	〃	〃	富士宮市猪之頭1341-1	〃	〃	1.00㎡	免除	0	R4.4.1～ R5.3.31	富士宮市	地下水位観測用井戸敷地
16	〃	〃	富士宮市猪之頭1053外	〃	〃	4本	180	720	R4.4.1～ R9.3.31	東京電力パワーグリッド [®] ㈱富士支社	電柱用地
17	〃	〃	浜松市西区呉松町字西ノ前1198番6外75筆	公衆用道路	公衆用道路	8,733.01㎡	免除	0	R4.4.1～ R5.3.31	浜松市	市道呉松大草山線道路用地
18	〃	〃	熱海市滝知山1812-287外	原野	公園	732.5m 3.74㎡	180	3,960	R3.4.1～ R6.3.31	東京電力パワーグリッド [®] ㈱伊豆支社	地中管路、付属設備敷地
19	建物	雑屋建	伊豆市大沢1018-1	公園	〃	0.46㎡	免除	0	R4.4.1～ R5.3.31	伊豆市	ライブカメラ敷地
20	土地	公園	裾野市須山2308-5	〃	〃	4.32㎡	免除	0	R4.4.1～ R5.3.31	国土交通省国土地理院	電子基準点
21	〃	〃	〃	〃	〃	1.00㎡	180	180	R4.4.1～ R5.3.31	㈱NTT [®] コモ東海支社	携帯基地局
22	〃	〃	〃	〃	〃	4.00㎡	180	540	R4.4.1～ R5.3.31	KDDI(株)建設管理部	携帯基地局
23	〃	〃	〃	〃	〃	46.2m 2.2㎡	180 180	720	R4.4.1～ R9.3.31	東京電力パワーグリッド [®] ㈱静岡総支社	地中管路、付属設備敷地
24	〃	〃	〃	〃	〃	1.5㎡	180	180	R4.5.23～ R5.3.31	楽天モバイル(株)基地局設置統括本部	携帯基地局
25	建物	雑屋建	浜松市浜北区細江町小野765-778	〃	〃	0.35㎡	免除	0	R4.6.10～ R5.3.31	浜松市	案内看板設置
26	〃	〃	静岡市葵区田代字奥西河内1300-1	山林	山林	67.02	2,040	44,080	R4.7.1～ R4.10.15	㈱特種東海フォレスト	赤石小屋簡易宿所
27	〃	〃	〃	〃	〃	14.90	2,040	9,800	R4.7.1～ R4.10.15	㈱特種東海フォレスト	赤石小屋食事提供

整理番	区分	種別	所在地	地目		数量又は面積	貸付料又は使用料		貸付又は使用許可期間	貸付又は使用許可を受けた者の氏名	貸付・使用許可目的	
				台帳	現況		単価	年額				
28	"	"	"	"	"	57.13	5,221	96,180	R4.7.1～ R4.10.15	㈱特種東海フォレスト	荒川岳山小屋 簡易宿所	
29	"	"	"	"	"	15.20	5,221	25,590	R4.7.1～ R4.10.15	㈱特種東海フォレスト	荒川岳山小屋 食事提供	
30	"	"	"	"	"	43.79	16,500	254,760	R4.7.1～ R4.10.25	㈱特種東海フォレスト	千枚岳山小屋 簡易宿所	
31	"	"	"	"	"	17.39	16,500	101,170	R4.7.1～ R4.10.25	㈱特種東海フォレスト	千枚岳山小屋 食事提供	
32	"	"	静岡市葵区田代字小西俣 1293-3	"	"	30.00	1,990	16,550	R4.7.1～ R4.9.30	㈱特種東海フォレスト	中岳避難小屋 簡易宿所	
33	"	"	"	"	"	1.00	1,990	550	R4.7.1～ R4.9.30	㈱特種東海フォレスト	中岳避難小屋 食品等販売	
34	"	"	静岡市葵区岩崎字東山783	"	"	59.31	4,578	75,280	R4.7.1～ R4.9.30	㈱特種東海フォレスト	赤石岳避難小屋 簡易宿所	
35	"	"	"	"	"	1.00	4,578	1,260	R4.7.1～ R4.9.30	㈱特種東海フォレスト	赤石岳避難小屋 食品等販売	
36	"	"	静岡市葵区田代字小西俣 1293-3	"	"	12.15	11,127	20,370	R4.7.7～ R4.8.25	㈱特種東海フォレスト	小河内岳避難小屋 簡易宿所	
37	"	"	"	"	"	1.00	11,127	1,670	R4.7.7～ R4.8.25	㈱特種東海フォレスト	小河内岳避難小屋 食品等販売	
38	"	"	静岡市葵区田代1306-1	"	"	69.14	5,501	81,380	R4.7.16～ R4.9.24	企業組合井川観光協会	茶臼岳山小屋 簡易宿所	
39	"	"	"	"	"	1.00	5,501	1,170	R4.7.16～ R4.9.24	企業組合井川観光協会	茶臼岳山小屋 食品等販売	
40	"	"	静岡市葵区岩崎字東山783	"	"	139.12	2,085	62,060	R4.7.16～ R4.9.24	企業組合井川観光協会	聖平小屋 簡易宿所	
41	"	"	"	"	"	1.00	2,085	440	R4.7.16～ R4.9.24	企業組合井川観光協会	聖平小屋 食品等販売	
42	"	"	静岡市葵区田代1306-1	"	"	31.85	2,689	18,320	R4.7.16～ R4.9.24	企業組合井川観光協会	横隼山小屋 簡易宿所	
43	"	"	"	"	"	1.00	2,689	570	R4.7.16～ R4.9.24	企業組合井川観光協会	横隼山小屋 食品等販売	
44	"	"	長野県飯田市南信濃木沢 須沢国有林	"	"	34.42	5,011	57,730	R4.7.16～ R4.11.3	川根本町	光岳山小屋 簡易宿所	
45	"	"	"	"	"	14.17	5,011	23,760	R4.7.16～ R4.11.3	川根本町	光岳山小屋 食事提供	
46	土地	公園	静岡市清水区馬走字大段 1522番1外	"	"	20.0m	90	1,280	R4.7.14～ R5.3.31	静岡市公営企業管理者	静岡市送水管布設	
47	"	"	富士宮市猪之頭1010外	公園	"	0.27㎡	免除	0	R4.12.1～ R5.3.31	静岡県猪之頭公園 運営協議会	案内看板設置	
48	"	"	田方郡函南町畑523番129	原野	"	0.21㎡	免除	0	R5.2.1～ R5.3.31	函南町	案内板設置	
49	建物	会議 場施設	沼津市大手町1-1-4	宅地	宅地	2.35㎡	27,923 2,966	75,710	R4.4.1～ R7.3.31	㈱NTTコム東海支社	携帯基地局	
50	"	"	沼津市大手町1-1-4	"	"	3.07㎡	27,923 2,966	98,910	R4.4.1～ R7.3.31	ソフトバンク㈱エリアネット ワーク本部営業ソリューション部	携帯基地局	
51	"	"	沼津市大手町1-1-4	"	"	8.44㎡	27,923 2,966	271,920	R4.4.1～ R7.3.31	UQコミュニケーションズ(株)	携帯基地局	
観光政策課 計								2,294,990				
合計									2,294,990			

普通財産・借受財産等貸付調

(令和5年3月31日現在)

整理 番号	区分	種別	所在地	地目		数量又は 面積	貸付料又は使用料		貸付又は 使用許可 期間	貸付又は使用 許可を受けた 者の氏名	貸付・ 使用許可 目的
				台帳	現況		単価	年額(円)			
1	土地	公園	静岡市清水区馬走 字大段1522番1外	公園	公衆 用道 路	1,681.81 m ²	無償	0	R4.4.1 ～ R7.3.31	静岡市 (土木管理課)	市道旧道 日本平線 敷地
2	"	"	浜松市西区呉松町 1768-1	"	"	5,722.64 m ²	-	1,366,986	H19.4.1 ～ R9.3.31	浜松市 (観光・シティ プロモーション課)	国民宿舎 かんざん じ荘敷地
3	建物	事務 所建	静岡市駿河区南町 14番1号	-	-	161.39 m ²	無償	0	R4.4.1 ～ R5.3.31	公益社団法人 静岡県観光協 会	静岡県観 光・国際 交流セン ター
観光政策課 計						7,565.84		1,366,986			
4	船舶	鋼鉄船	静岡市	-	-	1 隻	無償	0	R4.4.1 ～ R7.3.31	一般社団法人 ふじさん駿河 湾フェリー	駿河湾 フェリー 事業 (カー フェリー 富士)
5	工作物	雑工 作物	静岡市清水区日の 出町10-80	-	-	1 隻	無償	0	R4.4.1 ～ R7.3.31	一般社団法人 ふじさん駿河 湾フェリー	駿河湾 フェリー 事業(乗 降用台 船)
6	工作物	変電 装置	静岡市清水区日の 出町10-80	-	-	1 個	無償	0	R4.4.1 ～ R7.3.31	一般社団法人 ふじさん駿河 湾フェリー	駿河湾 フェリー 事業(船 舶用陸電 施設)
7	工作物	雑工 作物	静岡市清水区日の 出町10-80	-	-	2 個	無償	0	R4.4.1 ～ R7.3.31	一般社団法人 ふじさん駿河 湾フェリー	駿河湾 フェリー 事業(県 道223号 の看板)

普通財産・借受財産等貸付調

(令和5年3月31日現在)

整理 番号	区分	種別	所在地	地目		数量又は 面積	貸付料又は使用料		貸付又は 使用許可 期間	貸付又は使用 許可を受けた 者の氏名	貸付・ 使用許可 目的
				台帳	現況		単価	年額(円)			
8	工作物	雑工作物	静岡市清水区日の出町10-80	-	-	1 個	無償	0	R4.4.1 ～ R7.3.31	一般社団法人 ふじさん駿河 湾フェリー	駿河湾 フェリー 事業(可 動橋受け 架台)
9	工作物	雑工作物	伊豆市土肥字火振 向坂2920-14	-	-	10.1 ㎡	無償	0	R4.4.1 ～ R7.3.31	一般社団法人 ふじさん駿河 湾フェリー	駿河湾 フェリー 事業(詰 所)
10	工作物	雑工作物	伊豆市土肥字火振 向坂2920-5	-	-	2.9 ㎡	無償	0	R4.4.1 ～ R7.3.31	一般社団法人 ふじさん駿河 湾フェリー	駿河湾 フェリー 事業(プ レハブ倉 庫)
11	工作物	雑工作物	伊豆市土肥字火振 向坂2920-5	-	-	5.5 ㎡	無償	0	R4.4.1 ～ R7.3.31	一般社団法人 ふじさん駿河 湾フェリー	駿河湾 フェリー 事業(塗 料倉庫)
12	工作物	雑工作物	伊豆市土肥字火振 向坂2920-5	-	-	1 個	無償	0	R4.4.1 ～ R7.3.31	一般社団法人 ふじさん駿河 湾フェリー	駿河湾 フェリー 事業(車 路)
13	工作物	雑工作物	伊豆市土肥字火振 向坂2920-5	-	-	1 個	無償	0	R4.4.1 ～ R7.3.31	一般社団法人 ふじさん駿河 湾フェリー	駿河湾 フェリー 事業(車 路の土 台)
14	工作物	照明 装置	伊豆市土肥字火振 向坂2920-5	-	-	1 個	無償	0	R4.4.1 ～ R7.3.31	一般社団法人 ふじさん駿河 湾フェリー	駿河湾 フェリー 事業(街 路灯)
15	工作物	雑工作物	伊豆市土肥字火振 向坂2920-5	-	-	2 個	無償	0	R4.4.1 ～ R7.3.31	一般社団法人 ふじさん駿河 湾フェリー	駿河湾 フェリー 事業(県 道223号 の看板)
観光振興課 計				/	/	/	/	0	/	/	/
合計				/	/	/	/	1,366,986	/	/	/

備 品 ・ 図 書 調

(令和4年度)

区 分	4年3月31日現在	増		減		5年3月31日現在
	数量	数量	購入価格	数量	売却価格	数量
			円		円	
01-01 机類	119	(0) 0	0	(0) 0	0	119
01-02 台類	153	(0) 0	0	(0) 0	0	153
01-03 いす類	3,102	(0) 0	0	(0) 0	0	3,102
01-04 収納保管庫類	65	(0) 0	0	(0) 2	0	63
01-07 書類整理器具類	2	(0) 0	0	(0) 0	0	2
01-10 印判類	3	(0) 0	0	(0) 0	0	3
01-11 照明器具類	53	(0) 0	0	(0) 0	0	53
01-12 寝具類	1	(0) 0	0	(0) 0	0	1
01-13 厨房器具類	46	(0) 0	0	(0) 0	0	46
01-17 洗濯機	1	(0) 0	0	(0) 0	0	1
01-18 パーテーション	1	(0) 0	0	(0) 0	0	1
01-99 その他の庁用器具類	684	(0) 1	88,000	(0) 0	0	685
02-01 情報処理機器類	16	(0) 10	1,671,670	(0) 0	0	26
02-02 情報伝達機器類	231	(0) 0	0	(0) 0	0	231
02-03 再生機器類	13	(0) 0	0	(0) 0	0	13
03-03 視覚用再生等機器類	22	(0) 0	0	(0) 0	0	22
04-03 看護用機器類	1	(0) 0	0	(0) 0	0	1
05-10 身体測定用機器類	4	(0) 0	0	(0) 0	0	4
06-99 その他の諸機器類	22	(0) 0	0	(0) 0	0	22
09-01 標本美術品	2	(0) 0	0	(0) 0	0	2
計	4,541	(0) 11	1,759,670	(0) 2	0	4,550

主 要 備 品 調

(令和5年3月31日現在)

整理 番号	区 分		品名・規格	利用状況	購入年月	購入金額
	大・中	小				
1	02-02	送受信機	ワイヤレス会議システム DCN-WD-D ほか	毎日 ブラサヴェルデ 設置使用	平成26年 4月	円 10,620,720
2	01-99	その他の庁用器具	厨房カウンター	毎日 日本平山頂シボ ル施設設置使用	平成30年 9月	7,203,600
3	09-01	その他の標本美術品	久能寺軽複本「薬草喻 品」陶板	毎日 日本平山頂シボ ル施設設置使用	平成30年 9月	4,266,000
4	01-99	その他の庁用器具	ロールスクリーン	毎日 日本平山頂シボ ル施設設置使用	平成30年 9月	3,996,000
5	01-99	その他の庁用器具	コンシェルジュカウ ンター、パン	毎日 日本平山頂シボ ル施設設置使用	平成30年 9月	3,585,600
6	02-02	その他の情報伝達機器	音響映像操作ワゴン	毎日 ブラサヴェルデ 設置使用	平成26年 9月	3,110,000
7	02-02	その他の情報伝達機器	音響映像操作ワゴン	毎日 ブラサヴェルデ 設置使用	平成26年 9月	3,110,000
8	02-02	その他の情報伝達機器	音響映像操作ワゴン	毎日 ブラサヴェルデ 設置使用	平成26年 9月	3,110,000
9	02-02	送受信機	無線LAN機器 AT-TQ3600	毎日 ブラサヴェルデ 設置使用	平成26年 5月	2,980,800
10	03-03	プロジェクター	ビデオプロジェクター PT-DZ10K	毎日 ブラサヴェルデ 設置使用	平成26年 4月	2,808,000

主 要 備 品 調

(令和5年3月31日現在)

整理 番号	区 分		品名・規格	利用状況	購入年月	購入金額
	大・中	小				
11	03-03	プロジェクター	ビデオプロジェクター PT-DZ10K	毎日 ブラサヴェルデ 設置使用	平成26年 4月	2,808,000 円
12	03-03	プロジェクター	ビデオプロジェクター PT-DZ10K	毎日 ブラサヴェルデ 設置使用	平成26年 4月	2,808,000
13	02-02	その他の情報伝達機器	音響映像操作ワゴン	毎日 ブラサヴェルデ 設置使用	平成26年 9月	2,800,000
14	02-02	その他の情報伝達機器	音響映像操作ワゴン	毎日 ブラサヴェルデ 設置使用	平成26年 9月	2,800,000
15	05-10	身体測定用機器	身体測定用機器 DH-TPC-BF3221, DH-TPC- HBB	毎日 ブラサヴェルデ 設置使用	令和 2年 6月	2,253,900
16	05-10	身体測定用機器	身体測定用機器 DH-TPC-BF3221, DH-TPC- HBB	毎日 ブラサヴェルデ 設置使用	令和 2年 6月	2,253,900
17	05-10	身体測定用機器	身体測定用機器 DH-TPC-BF3221, DH-TPC- HBB	毎日 日本平山頂シボル 施設設置使用	令和 2年 6月	2,253,900
18	01-13	調理器具	エスプレッソマシン S54-CP100他	毎日 ブラサヴェルデ 設置使用	平成26年 9月	1,830,000
19	01-04	その他の収納保管庫	移動式書庫 L7300*D1070*H2390	毎日 書類保管	平成10年11月	1,785,000
20	01-11	照明灯	ピンスポットライト 700wクセノンフオロー スポットライト	毎日 ブラサヴェルデ 設置使用	平成26年 5月	1,585,440